

# 中国学术期刊影响因子年报（人文社会科学）

Annual Report for Chinese Academic Journal Impact Factors (Social Science)

2017 年第 15 卷

《中国学术期刊（光盘版）》电子杂志社有限公司 出版  
中国科学文献计量评价研究中心 研制  
清 华 大 学 图 书 馆

主 编：肖 宏  
副 主 编：邓景康 伍军红  
编辑部主任：伍军红

数据分析部 主任 孙 隽  
分类标引部 主任 王国红  
数据制作部 主任 宋媛媛  
技术支持部 主任 袁仁慧

办公地址：北京市海淀区西小口路 66 号东升科技园北领地 B2 楼  
通讯地址：北京清华大学 84-48 信箱评价研究中心  
邮政编码：100084  
联 系 人：霍道富  
电 话：010-82710850 82895056 转 8599  
传 真：010-82710752  
电子信箱：aspt@cnki.net  
印刷单位：山西同方知网印刷有限公司

# 出版说明

我国人文社会科学类学术期刊作为一种关乎国家政治建设、经济建设、社会建设、文化建设创新发展能力的重要战略媒体,其出版内容质量和学术影响力的评价既是学界关注的焦点,也是出版管理的重大课题。长期以来,国际国内一直在不断探索科学评价人文社会科学学术期刊质量和学术影响力的理论与方法。尽管以引证计量为主的定量评价方法存在某些不足,而且出现了过度延伸其适用范围,甚至单纯地“以数论刊、以刊论文”等不正常现象,但由于期刊总被引频次、期刊影响因子(JIF)等主要统计指标的重要意义和统计规律的客观性,使其迄今仍是人们普遍接受的学术期刊评价手段。在我国现行期刊出版管理体制之下,这种评价对学术期刊的资源优化配置、出版质量和水平的提升、国际品牌打造,乃至使其做大做强尤为重要。

《中国学术期刊网络出版总库》作为国家“十一五”重大出版工程,聚集了全国各学科绝大多数学术期刊。为了更好地发挥这一成果的作用,我公司与清华大学图书馆联合成立了中国科学文献计量评价研究中心,连续15年对中国学术期刊进行了统计分析和定量评价工作。评价成果《中国学术期刊影响因子年报(人文社会科学)》(刊号:CN11-9130/G;ISSN1673-8144,简称《年报》),作为正式电子期刊出版。

2015年起,《年报》发布了反映期刊学术影响力的综合评价指标——学术期刊影响力指数(CI),将总被引频次和影响因子二者结合起来考量,以及反映期刊量效关系的综合指标——学术期刊量效指数(JMI),并对每个学科期刊按照影响力指数(CI)排序,按期刊数量等分为4个区(Q1、Q2、Q3、Q4),更全面准确地反映期刊学术状况。此外,《年报》依旧发布了期刊影响因子、总被引频次、被引期刊数、被引半衰期、互引指数、引用期刊数、引用半衰期、可被引文献量、基金论文比、平均引文数、Web即年下载率、总下载量等一系列评价指标。

过去,受传统评价理念、数据采集能力和技术方法等方面的限制,期刊计量评价指标的设计和统计方法往往带有诸多主观因素。譬如在引证计量评价中,统计源文献只用期刊,不计学位论文、会议论文等其它文献,总体上低估了我国人文社科期刊的影响力水平;忽视不同层次人文社会科学研究的相互关系,重基础、轻应用,在计量基础研究类期刊被引频次的统计源中不全面引入应用研究类期刊,在计量应用研究类期刊被引频次的引文统计源期刊中基本排除了工作研究类期刊,不仅忽略了基础研究成果的应用效果和应用研究与工作实践对

基础研究的反馈导向作用，而且助长了人们“重理论、轻实践”的倾向；再比如，不明确引证计量评价适用的期刊范围、引文统计源期刊的内容和数据质量，重指标数据大小、轻指标质量高低，使计量指标偏离了自身的适用性和应有的客观性。由这些主观倾向形成的计量评价结果，总体上难以形成对我国人文社科类学术期刊内容质量和学术影响力的客观分析与评估，也不利于学术期刊的管理和发展。

在全面研究学术期刊、博硕士学位论文、会议论文等各类文献对学术期刊文献的引证规律基础上，《年报》自 2010 年起建立了由上述各类文献组成的复合统计源文献体系，应用了不同研究层次类型文献的引证规律，提出了一套创新的期刊影响因子（简称 JIF）指标体系，设计了各项指标的规范化统计框架，并制定了我国第一个公开的期刊评价指标统计标准——《〈中国学术期刊影响因子年报〉数据统计规范》。每年《年报》发布前，由我国多位著名文献计量学专家和标准化研究专家组成的专家组对《年报》进行数据鉴定和评价结果的评审，保证了《年报》的质量。

《年报》是按年度连续出版的电子期刊。为便于使用，我公司印制了本书作为《年报(2017 版)》的内容概要，《年报》全部内容见该光盘期刊或它的网络版。网络版中的各项指标都可以链接其来源文献，用户可以通过这些链接对期刊进行定性评价和更多角度的排序与定量分析。

本书主要内容为统计年 2016 年度的“期刊影响力指数与影响因子”、“各类计量指标”、“人文社科类影响因子、被引频次及可被引文献量”三类表格。各类表格均按学科列出期刊名单，并按影响力指数降序排列，各表中期刊的序号相同。查找某期刊的指标时，可先按期刊学科类型在目录中找到学科名称，查出该刊序号，即可在任一表中按序号查到该刊的相关数据。

《年报》在诸多方面采用了新的计量评价方法，限于研制者的知识水平，难免出现不当甚至错误之处，有些问题还需要进一步探讨。我们诚挚欢迎期刊文献计量研究工作者、期刊编辑出版和管理工作者对《年报》提出宝贵意见和建议。

《中国学术期刊（光盘版）》电子杂志社有限公司  
中国科学文献计量评价研究中心  
清华大学图书馆

2017 年 9 月

# 目 录

## 研制说明

|   |      |
|---|------|
| <b>1.概述</b> .....                           | I    |
| 1.1 研制目的与意义.....                            | I    |
| 1.2 《年报》概要结构与特点.....                        | I    |
| <b>2.期刊影响力综合评价指标——期刊影响力指数（CI）</b> .....     | II   |
| 2.1 定义.....                                 | III  |
| 2.2 统计方法.....                               | IV   |
| 2.2.1 统计源文献.....                            | IV   |
| 2.2.2 他引频次、他引影响因子.....                      | IV   |
| 2.2.3 量效指数（Journal Mass Index, 简称 JMI）..... | IV   |
| 2.2.4 JMI 对 CI 的修正.....                     | V    |
| 2.3 期刊分区方法.....                             | V    |
| 2.4 说明与讨论.....                              | VI   |
| <b>3.影响因子指标体系</b> .....                     | VI   |
| 3.1 复合类指标.....                              | VI   |
| 3.1.1 复合总被引.....                            | VI   |
| 3.1.2 复合影响因子.....                           | VI   |
| 3.1.3 复合他引影响因子.....                         | VI   |
| 3.1.4 复合 5 年影响因子.....                       | VII  |
| 3.1.5 复合即年指标.....                           | VII  |
| 3.2 综合类指标.....                              | VII  |
| 3.2.1 综合总被引.....                            | VII  |
| 3.2.2 综合影响因子.....                           | VII  |
| 3.2.3 综合他引影响因子.....                         | VII  |
| 3.2.4 综合 5 年影响因子.....                       | VII  |
| 3.2.5 综合即年指标.....                           | VIII |
| 3.3 人文社科影响因子指标.....                         | VIII |
| 3.3.1 人文社科影响因子.....                         | VIII |
| 3.3.2 人文社科即年指标.....                         | VIII |
| <b>4.其他计量指标</b> .....                       | VIII |
| 4.1 出版指标.....                               | VIII |
| 4.1.1 可被引文献量.....                           | VIII |

|                             |      |
|-----------------------------|------|
| 4.1.2 可被引文献比                | IX   |
| 4.1.3 基金论文比                 | IX   |
| 4.1.4 平均引文数                 | IX   |
| 4.2 引证指标                    | IX   |
| 4.2.1 引用半衰期                 | IX   |
| 4.2.2 被引半衰期                 | IX   |
| 4.2.3 引用期刊数                 | IX   |
| 4.2.4 被引期刊数                 | IX   |
| 4.2.5 他引总引比                 | IX   |
| 4.2.6 互引指数                  | IX   |
| 4.3 网络传播指标                  | X    |
| 4.3.1 Web 即年下载率             | X    |
| 4.3.2 总下载量                  | X    |
| <b>5.引文统计源期刊的遴选标准</b>       | X    |
| 5.1 人文社科类期刊的研究层次            | X    |
| 5.2 自然科学与工程技术类期刊的研究层次       | XI   |
| 5.3 统计源期刊遴选原则及方法            | XI   |
| 5.3.1 统计源期刊遴选原则             | XI   |
| 5.3.2 统计源期刊遴选方法             | XII  |
| 5.4 学位论文、会议论文统计源的遴选原则       | XIII |
| <b>6.《年报》数据分析</b>           | XIII |
| 6.1 统计源文献组成                 | XIII |
| 6.2 来源期刊组成                  | XIII |
| 6.3 被评价期刊组成                 | XIII |
| 6.4 引文数据组成                  | XIV  |
| 6.5 学术不端检测                  | XIV  |
| 6.6 评价数据分析                  | XIV  |
| 6.6.1 人文社科期刊被引频次类指标均值及年度增长率 | XIV  |
| 6.6.2 人文社科期刊影响因子类指标均值及年度增长率 | XIV  |
| 6.6.3 人文社科期刊其他指标均值及年度增长率    | XIV  |

**第一部分：期刊影响力指数及影响因子（统计年：2016 年）**

|                |    |
|----------------|----|
| A/K 综合性人文、社会科学 | 1  |
| B(除 B84,B9) 哲学 | 16 |
| B84 心理学        | 16 |

|   |    |
|---|----|
| B9 宗教 .....                                   | 17 |
| C(除 C8,C93,C95) 社会学 .....                     | 17 |
| C8 统计学 .....                                  | 18 |
| C93 管理学 .....                                 | 18 |
| C95 民族学 .....                                 | 19 |
| D(D0,D2,D4,D6,A) 中国政治 .....                   | 19 |
| D(D1,D3,D5,D7, D8) 世界政治 .....                 | 25 |
| D9 法律 .....                                   | 26 |
| E 军事 .....                                    | 28 |
| F 综合性经济科学 .....                               | 29 |
| F0 经济学理论 .....                                | 31 |
| F11/F17(除 F12) 世界各国经济 .....                   | 31 |
| F12 中国经济 .....                                | 31 |
| F20/F29(除 F23,F25,F27,F293.33) 经济计划与管理 .....  | 33 |
| F23 会计;审计 .....                               | 34 |
| F27 企业经济 .....                                | 34 |
| F3 农业经济 .....                                 | 35 |
| F4 工业经济 .....                                 | 36 |
| F7(除 F713.8,F719) 贸易经济 .....                  | 37 |
| F719,F713.8,F293.33,F25,F49,F5,F6 流通与服务 ..... | 38 |
| F81 财政 .....                                  | 39 |
| F82/F84 货币/金融、银行/保险 .....                     | 39 |
| G0,G1,G24,G26 文化与博物馆学 .....                   | 41 |
| G2(除 G24,G25,G26,G27) 信息与新闻出版学 .....          | 41 |
| G25,G35 图书馆学;情报学 .....                        | 42 |
| G27 档案学 .....                                 | 43 |
| G3(除 G35) 科学学与科研事业 .....                      | 44 |
| G4/G7 教育 .....                                | 45 |
| G8 体育 .....                                   | 51 |
| H 语言文字 .....                                  | 52 |
| I 文学 .....                                    | 54 |
| J 艺术 .....                                    | 55 |
| K(除 K85,K86,K87,K88,K9) 历史 .....              | 57 |
| K85,K86,K87,K88 考古学 .....                     | 58 |
| K9,P9 人文、经济地理 .....                           | 58 |

## 第二部分：各类计量指标（统计年：2016年）

|   |     |
|---|-----|
| A/K 综合性人文、社会科学                          | 59  |
| B(除 B84,B9) 哲学                          | 74  |
| B84 心理学                                 | 74  |
| B9 宗教                                   | 75  |
| C(除 C8,C93,C95) 社会学                     | 75  |
| C8 统计学                                  | 76  |
| C93 管理学                                 | 76  |
| C95 民族学                                 | 77  |
| D(D0,D2,D4,D6,A) 中国政治                   | 77  |
| D(D1,D3,D5,D7, D8) 世界政治                 | 83  |
| D9 法律                                   | 84  |
| E 军事                                    | 86  |
| F 综合性经济科学                               | 87  |
| F0 经济学理论                                | 89  |
| F11/F17(除 F12) 世界各国经济                   | 89  |
| F12 中国经济                                | 90  |
| F20/F29(除 F23,F25,F27,F293.33) 经济计划与管理  | 91  |
| F23 会计;审计                               | 92  |
| F27 企业经济                                | 92  |
| F3 农业经济                                 | 93  |
| F4 工业经济                                 | 94  |
| F7(除 F713.8,F719) 贸易经济                  | 95  |
| F719,F713.8,F293.33,F25,F49,F5,F6 流通与服务 | 96  |
| F81 财政                                  | 97  |
| F82/F84 货币/金融、银行/保险                     | 97  |
| G0,G1,G24,G26 文化与博物馆学                   | 99  |
| G2(除 G24,G25,G26,G27) 信息与新闻出版学          | 99  |
| G25,G35 图书馆学;情报学                        | 100 |
| G27 档案学                                 | 101 |
| G3(除 G35) 科学学与科研事业                      | 102 |
| G4/G7 教育                                | 103 |
| G8 体育                                   | 109 |
| H 语言文字                                  | 110 |
| I 文学                                    | 112 |

|                                  |     |
|----------------------------------|-----|
| J 艺术 .....                       | 113 |
| K(除 K85,K86,K87,K88,K9) 历史 ..... | 115 |
| K85,K86,K87,K88 考古学.....         | 116 |
| K9,P9 人文、经济地理 .....              | 116 |

第三部分：人文社科类影响因子、被引频次及可被引文献量（统计年：2016 年）

|  |     |
|--|-----|
| A/K 综合性人文、社会科学 .....                         | 117 |
| B(除 B84,B9) 哲学.....                          | 132 |
| B84 心理学.....                                 | 132 |
| B9 宗教 .....                                  | 133 |
| C(除 C8,C93,C95) 社会学.....                     | 133 |
| C8 统计学 .....                                 | 134 |
| C93 管理学.....                                 | 134 |
| C95 民族学.....                                 | 135 |
| D(D0,D2,D4,D6,A) 中国政治 .....                  | 135 |
| D(D1,D3,D5,D7,D8) 世界政治.....                  | 141 |
| D9 法律 .....                                  | 142 |
| E 军事.....                                    | 144 |
| F 综合性经济科学 .....                              | 145 |
| F0 经济学理论 .....                               | 147 |
| F11/F17(除 F12) 世界各国经济 .....                  | 147 |
| F12 中国经济 .....                               | 148 |
| F20/F29(除 F23,F25,F27,F293.33) 经济计划与管理 ..... | 149 |
| F23 会计;审计 .....                              | 150 |
| F27 企业经济 .....                               | 150 |
| F3 农业经济 .....                                | 151 |
| F4 工业经济 .....                                | 152 |
| F7(除 F713.8,F719) 贸易经济 .....                 | 153 |
| F719,F713.8,F293.33,F25,F49,F5,F6 流通与服务..... | 154 |
| F81 财政.....                                  | 155 |
| F82/F84 货币/金融、银行/保险.....                     | 155 |
| G0,G1,G24,G26 文化与博物馆学.....                   | 157 |
| G2(除 G24,G25,G26,G27) 信息与新闻出版学.....          | 157 |
| G25,G35 图书馆学;情报学.....                        | 158 |
| G27 档案学 .....                                | 159 |

|   |     |
|---|-----|
| G3(除 G35) 科学学与科研事业 .....                  | 160 |
| G4/G7 教育 .....                            | 161 |
| G8 体育 .....                               | 167 |
| H 语言文字 .....                              | 168 |
| I 文学 .....                                | 170 |
| J 艺术 .....                                | 171 |
| K(除 K85,K86,K87,K88,K9) 历史 .....          | 173 |
| K85,K86,K87,K88 考古学 .....                 | 174 |
| K9,P9 人文、经济地理 .....                       | 174 |
| <br>                                      |     |
| 附录:《中国学术期刊影响因子年报》2017 年数据鉴定意见与评审会纪要 ..... | 175 |

# 研制说明

## 1. 概述

### 1.1 研制目的与意义

在普遍意义上，学术期刊（以下简称“期刊”）的影响力一般是指期刊在一定时期内发表的学术研究成果，在某段时间里促进相关学术研究与应用之发展的能力。这种能力本源上产生于文献的学术价值与应用价值的大小，但也受该段时间内社会对其价值的认知水平与认同程度、期刊内容的多样性、学科发展程度，以及期刊自身及其相关渠道的传播与扩散能力等诸多因素制约，所以对其作出客观、准确的定性分析和评价是非常复杂而困难的。

然而，用文献计量学指标反映人文社科期刊对知识创新的影响，对总体评估人文社科期刊的学术质量、宏观考量人文社科期刊的办刊定位与出版策略依然具有非常重要的参考意义。在各学科知识创新日渐加速、跨学科研究日趋普遍、创新成果大量涌现、人文社科期刊出版定位与时俱进、文献出版方式日呈多样化及知识传播速度日益加快的背景之下，在期刊的影响因子(JIF)基础上，探索可以较为全面反映学术期刊质量和影响力的综合指标，越来越受到学术界的重视。

《中国学术期刊影响因子年报（人文社会科学）2017 版》（下简称《年报》）力求反映人文社科研究创新与人文社科文献出版的上述趋势和特点，旨在客观、全面、规范、准确地报道人文社科期刊的影响力指数、影响因子、被引频次、可被引文献量、下载率等期刊计量统计指标，并提供这些计量指标的文献统计来源信息，为人文社科期刊的发展提供参考。

### 1.2 《年报》概要结构与特点

《年报》概要主要包括三个部分。第一部分列出统计年为 2016 年的期刊影响力指数、所在分区及主要影响因子，第二部分是该年度各刊的其他各类计量指标值，第三部分给出人文社科类影响因子、可被引文献量与被引频次。各部分均按学科将期刊分组，并按影响力指数降序排列，以便查阅和比较分析。

为保证各项指标统计的准确性，《年报》研制过程严格遵循了《〈中国学术期刊影响因子年报〉基础数据统计规范》（下简称《数据统计规范》）。附录收录了专家对 2016 年度基础数据的测试验收结果和对《年报》的评审意见。

为实现上述研制目标，《年报》采用的统计分析方法体现了如下八个特点：

（1）《年报》发布综合评价指标“**影响力指数（CI）**”，选取最具代表性的两个评价指标——总被引频次和影响因子，投射到“期刊影响力排序空间”，采用向量平权计算得到的综合指标。该评价指标兼顾了期刊质量、历史、规模等因素，利用“期刊量效指数（JMI）”修正个别期刊发文量大影响因子低的特殊奇异现象。《年报》对每个学科期刊按照影响力指数（CI）排序，并按期刊数量等分为 4 个区（Q1、Q2、Q3、Q4），更加客观地反映期刊学术影响力的相对水平。

(2) 为了反映人文社科期刊对跨学科研究的影响,《年报》将统计源期刊扩展到了科技期刊,与人文社科类统计源期刊一起总称为综合统计源期刊,并相应定义了“综合影响因子”。扩展统计源期刊,对客观反映某些人文社科期刊的学术影响力很重要。

(3) 我国每年出版的博硕士学位论文、会议论文对国内期刊的引用次数与综合统计源期刊相当,且这两类文献中的许多论文内容发表在国外期刊和会议上,无法从国内统计源期刊中获得其对国内期刊的引用信息。无论从文献学术水平还是从引文总量考虑,如果不考虑这部分引文统计源文献,显然不能如实反映我国人文社科期刊的学术影响力水平。《年报》在综合统计源期刊基础上增加了我国部分博、硕士学位论文与会议论文,与综合统计源期刊一起合称为复合统计源文献,并由此定义了“复合影响因子”。博硕士学位论文、会议论文类统计源文献的遴选方法见《数据统计规范》。

(4) 人文社科研究具有按理论研究、应用研究、工作实践等研究层次逐层演进的特点。工作实践类文献引用应用研究类文献较多,是人文社科类期刊计量评价必不可少的统计源。

(5) 《年报》认为,引文统计中计入学术不端文献的引用与被引用会损害计量指标的评价作用。为此,《年报》根据目前的学术不端文献鉴别能力在《数据统计规范》中制定了相关统计原则,尽可能排除了严重疑似抄袭、一稿多发文献的引用和被引。

(6) 如果各项计量指标统计数值的准确性差,不但影响指标排序,而且会对期刊学术影响力形成错误评价,不利于期刊自身发展。为此,《数据统计规范》明确规定了计量期刊载文量、可被引文献量、不计被引文献量、引文与被引频次等指标的统计源文献基础数据的规范化标著精度,使各项计量指标的统计误差得到了有效控制。

(7) 期刊在网上的下载量与下载率是衡量期刊学术影响力、调整办刊定位的重要参考依据。通过规范化统计,本期《年报》给出了各人文社科期刊在“中国知网”于统计年的总下载量和即年下载率。

(8) 《年报》同时还配发了网络服务产品,包括“中国学术期刊国际国内影响力统计分析数据库”、“个刊影响力统计分析数据库”等,详尽提供了各刊参考文献、引证文献、下载频次、资助基金项目、出版时滞、学术不端检测指标,并对期刊进行了出版内容结构、稿件质量、作者、地区、机构等办刊要素的统计分析,为各刊评价、调整办刊策略、提高期刊质量提供了决策参考。

## 2.期刊影响力综合评价指标——期刊影响力指数(CI)

统计某个年度内出版的某些源文献引证期刊的次数,可以在统计学意义上反映期刊在该统计年度产生的影响力。简单而常用的计量指标有期刊的总被引频次(TC,广延量,评价对象为期刊已发表的所有文献)、影响因子(IF,强度量,评价对象为期刊在统计年之前两年发表的文献)、即年指标(强度量,评价对象为期刊在统计年发表的文献)等。

显然,上述指标的评价对象是期刊在不同时期发表的文献,且评价角度、计量方法各不相同,任一指标都不能全面反映期刊的影响力。期刊评价中片面强调其中某个指标,都会导致期刊出现片面发展倾向,甚至引发期刊的学术不端行为,干扰期刊正常发展。因此,人们一直希望找到一个综合反映期刊影响力的计量指标。然而,过去这方面的工作总是试图将TC、IF等指标先验地假设为同一线性空间的可加标量,按一组人为设定的权重参数拟合为一个“综合指标”,而未注意区分这些指标的内禀属性,得到的期刊排

序结果也难以给予合理的解释。

我们在 2013 年首次提出了一种综合评价学术期刊影响力的方法，连续四年应用于“中国最具国际影响力学术期刊”的遴选，基本原理、计算方法和结果得到了国内外学术界和期刊界的基本认可。

## 2.1 定义

### 定义 1: 期刊影响力排序空间

在某种可比较大小的期刊范围内（同一学科内）将 TC、IF 分别归一化处理为 tc、if，并按其大小进行期刊排序，即可在排序意义上将 TC、IF 映射到一个 2 维空间，称为“期刊影响力排序空间”。

### 定义 2: 期刊影响力等位线

在“期刊影响力排序空间”内，定义影响力最大的期刊为 (1,1)，各刊与之的距离为  $R = \sqrt{(1-A)^2 + (1-B)^2}$ ，期刊影响力相等的点连成的线即为期刊影响力等位线。显然，等位线就是以 (1,1) 为圆心的圆弧，见图 1。

### 定义 3: 期刊影响力指数 (CI)

学术期刊影响力指数 (Academic Journal Clout Index, 简称 CI)，是反映一组期刊中各刊影响力大小的综合指标，它是将期刊在统计年的总被引频次 (TC) 和影响因子 (IF) 双指标进行组内线性归一后向量平权计算所得的数值，用于对组内期刊排序。

CI 的计算公式为：

$$CI = \sqrt{2} - \sqrt{(1-A)^2 + (1-B)^2} \quad (1)$$

$$\text{其中 } A = \frac{IF_{\text{个刊}} - IF_{\text{组内最小}}}{IF_{\text{组内最大}} - IF_{\text{组内最小}}} \quad A \in [0,1]$$

$$B = \frac{TC_{\text{个刊}} - TC_{\text{组内最小}}}{TC_{\text{组内最大}} - TC_{\text{组内最小}}} \quad B \in [0,1]$$

CI 的几何意义如下：



图 1 期刊影响力指数 CI 示意图

如图 1 所示, (0, 0) 代表影响因子和总被引频次均为 0 的期刊。右上角的点 (1, 1) 代表影响因子和总被引频次均为最大值的组内“影响力最大期刊”。以 (1, 1) 为原点画圆弧, 弧线即影响力等位线, 弧线上的各点表示其 CI 值大小相等的期刊。分布在弧线左下方的点对应的期刊其相对影响力小于分布于弧线右侧的期刊。可以形象地看到, 期刊的 CI 值越大, 该刊距组内“影响力最大期刊”的差距越小。

## 2.2 统计方法

### 2.2.1 统计源文献

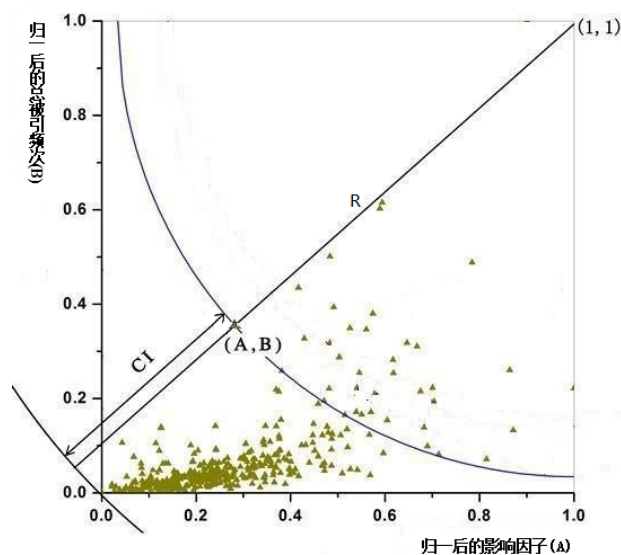
为了突出反映期刊对中高端学术研究的影响力, 计算构成 CI 的 TC、IF 时, 选用了《年报》中各学科期刊综合他引影响因子排名前 60% 的期刊, 以及博士论文和会议论文, 不包括硕士学位论文。

### 2.2.2 他引频次、他引影响因子

为了体现公平计量, CI 计算中, TC 为总他引频次、IF 为他引影响因子。

### 2.2.3 量效指数 (Journal Mass Index, 简称 JMI)

通常情况下, 期刊影响因子高、声誉好会吸引作者投稿, 稿源充足的情况下, 该刊的发文量逐渐增大, 发展为量效齐升的品牌期刊, 反之亦然。因此期刊发文量与影响因子之间可能存在一定关系。经过研究, 我们提出了期刊量效指数 (Journal Mass Index, 简称 JMI) —— 一个反映影响因子与发文量关系的指数。

从 CI 示意图中可以看出, CI 等位线对单一指标的一般性奇异行为具有较好抑制效果, 但对特殊奇异现象, 特别是单纯为追求大 TC 盲目扩大发文量而降低学术质量的情况, 抑制效果尚不理想, 这种情况干扰了 CI 排序的公正性。为了解决这个问题, 我们引入了量效指数 (JMI), 用以消除这种奇异性造成的影响。

量效指数 (JMI) 是某刊影响因子与该刊影响因子对应的发文量的比值, 意义是平均每篇文献对该刊影响因子的贡献值。定义为:

$$JMI = \frac{\text{某刊影响因子}}{\text{该刊影响因子对应的发文量}} \quad (2)$$

JMI 越小表示发文规模很大而效用不高, 也就是平均每篇文章对该刊影响因子的贡献值很小。为了全面反映期刊的量效关系, JMI 计算中采用了《年报》公布的复合影响因子, 为方便使用, 发布的 JMI 均乘以 1000。根据《年报》, 人文社科期刊 JMI 均值为 3.101, 80% 的期刊的 JMI 范围在 0.241-5.805 之间。如图 2 所示, 横坐标为 JMI 分段, 间隔 0.05, 纵坐标为这个分段的期刊数。



图 2 JMI 区段分布图

### 2.2.4 JMI 对 CI 的修正

《年报》对量效指数低于阈值的期刊的 CI 进行了修正。JMI 阈值分别是取 JMI 最小的 5% 的人文社科期刊临界值，如果其可被引文献量大于平均可被引文献量，则对其 TC 所占权重进行修正。修正前 CI 中的 TC 和 IF 的权重比例为 1: 1，修正后 TC 权重根据 JMI 大小分别降低至 0.2~0.05。具体调整办法为：

$$CI = \sqrt{2} - \sqrt{(1-A)^2 + (1-k \times B)^2} \quad (3)$$

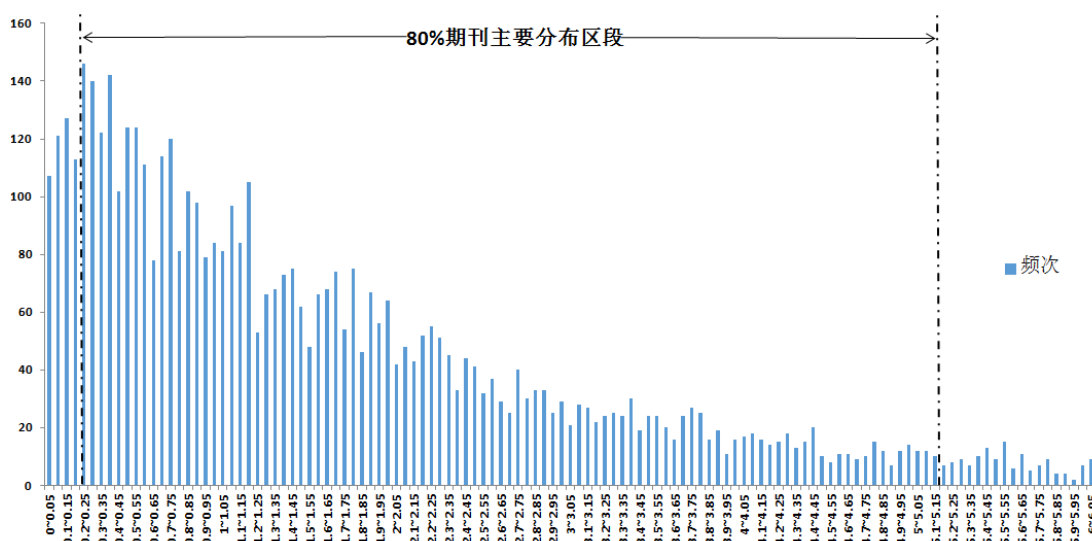
其中 k 为他引频次调整系数。

按 JMI 大小将期刊分为三档，TC 权重调整系数分别为该档期刊 JMI 均值与所有期刊 JMI 均值的比值。各档 JMI 指数对应权重具体数据如下：

表 1 JMI 调整区间及其他引频次调整系数

|        | 取值区间         | 他引频次调整系数 (k) | 调整期刊数 |
|--------|--------------|--------------|-------|
| 社<br>科 | (0.05~0.1]   | 0.2          | 49    |
|        | (0.025~0.05] | 0.1          | 29    |
|        | ≤0.025       | 0.05         | 26    |

### 2.3 期刊分区方法

《年报》分区选择“影响力指数 (CI)”这一综合指标为依据，对每个学科期刊按影响力指数 (CI) 降序排列，依次按期刊数量平均划分为 4 个区，即 Q1、Q2、Q3、Q4。Q1 区为本学科 CI 指数排名前 25% 的期刊。该指标可以更客观地反映了期刊的学术影响力水平在本学科刊群中所处的相对位置。

## 2.4 说明与讨论

我们引入了一种可较全面反映期刊学术影响力的指数 CI, 可以给出某学科期刊的影响力排序, 并以此指标进行分区, 虽能一定程度反映期刊学术影响力, 但不能直接用于评价期刊上论文的内容质量。另请注意, CI 是在一组期刊内定义的, 只可用于组内期刊排序, 不可用于跨组比较。如需跨组比较, 应将不同的组定义为一个组, 重新计算 CI 值。

本报告利用 JMI 对 104 种社科期刊的 CI 进行了修正, 如有不妥, 请批评指正。

CI 定义中只采用了 TC、IF, 未考虑其他计量指标, 如即年指标、半衰期等, 进一步的研究尚在进行之中, 请有关专家提出宝贵建议。

## 3. 影响因子指标体系

《年报》从不同计量评价角度提出了复合影响因子、综合影响因子、人文社科影响因子等一系列指标。为了进一步反映期刊引证的客观性, 《年报》还计算了各类他引影响因子, 从而构成了多角度计量评价期刊的影响因子指标体系, 有关定义如下:

### 3.1 复合类指标

**复合统计源**由期刊统计源、博硕士学位论文统计源、会议论文统计源构成, 基于该统计源的计量指标称为复合类指标。

#### 3.1.1 复合总被引

复合总被引是指某期刊自创刊以来发表的全部可被引文献在统计年被复合统计源引用的总次数。

#### 3.1.2 复合影响因子

复合影响因子(U-JIF)是指某期刊前两年发表的可被引文献在统计年被复合统计源引用总次数与该期刊在前两年内发表的可被引文献总量之比。计算公式为:

$$U-JIF = \frac{\text{某期刊前两年发表的可被引文献在统计年被复合统计源文献引用的总次数}}{\text{该刊前两年发表的可被引文献总量}}$$

#### 3.1.3 复合他引影响因子

复合他引影响因子是指某期刊前两年发表的可被引文献在统计年被该期刊之外的复合统计源引用总次数与该期刊在前两年内发表的可被引文献量总量之比。

### 3.1.4 复合 5 年影响因子

复合 5 年影响因子是指某期刊前五年发表的可被引文献在统计年被复合统计源引用的总次数与该期刊在前五年内发表的可被引文献总量之比。计算公式为：

$$U-JIF5 = \frac{\text{某期刊前五年发表的可被引文献在统计年被复合统计源引用总次数}}{\text{该期刊在前五年内发表的可被引文献总量}}$$

### 3.1.5 复合即年指标

复合即年指标是指某期刊在统计年发表的可被引文献在统计年被复合统计源引用的总次数与该期刊当年发表的可被引文献总量之比。

## 3.2 综合类指标

综合统计源是指期刊类统计源，既包括人文社科类理论研究型、应用研究型、工作实践型期刊，也包括引证人文社科期刊的科技类基础研究型、技术研究型、技术开发型、研究层次综合型期刊。基于综合统计源的计量指标称为“综合类指标”。

### 3.2.1 综合总被引

综合总被引是指某期刊自创刊以来发表的全部可被引文献在统计年被综合统计源引用的总次数。

### 3.2.2 综合影响因子

综合影响因子（MS-JIF）是指某期刊前两年发表的可被引文献在统计年被综合统计源引用的总次数与该期刊在前两年内发表的可被引文献总量之比。计算公式为：

$$MS-JIF = \frac{\text{该期刊前两年发表的可被引文献在统计年被综合统计源文献引用的总次数}}{\text{该期刊前两年发表的可被引文献总量}}$$

### 3.2.3 综合他引影响因子

综合他引影响因子是指某期刊前两年发表的可被引文献在统计年被该期刊之外的综合统计源引用的总次数与该期刊在前两年内发表的可被引文献总量之比。

### 3.2.4 综合 5 年影响因子

综合 5 年影响因子（MS-JIF5）是指某期刊前五年发表的可被引文献在统计年被综合统计源引用的总次数与该期刊在前五年内发表的可被引文献总量之比。计算公式为：

$$MS-JIF5 = \frac{\text{某期刊前五年发表的可被引文献在统计年被综合统计源引用总次数}}{\text{该期刊在前五年内发表的可被引文献总量}}$$

### 3.2.5 综合即年指标

综合即年指标是指某期刊在统计年发表的可被引文献在统计年被综合统计源引用的总次数与该期刊当年发表的可被引文献总量之比。

## 3.3 人文社科影响因子指标

人文社科统计源期刊包括人文社会科学类基础研究型、应用研究型、工作研究型期刊，基于人文社科统计源期刊计量的指标称为“人文社科影响因子指标”。

### 3.3.1 人文社科影响因子

人文社科影响因子（SS-JIF）是指：以人文社科统计源期刊计算，被评价期刊前两年发表的可被引文献在统计年的被引用总次数与该期刊在前两年内发表的可被引文献总量之比。计算公式为：

$$\text{SS-JIF} = \frac{\text{该期刊前两年发表的可被引文献在统计年被人文社科统计源期刊引用的总次数}}{\text{该期刊前两年发表的可被引文献总量}}$$

### 3.3.2 人文社科即年指标

人文社科即年指标是指某期刊在统计年发表的可被引文献在统计年被人文社科统计源期刊引用的总次数与该期刊当年发表的可被引文献总量之比。

## 4. 其他计量指标

《年报》概要第二部分还发布其他各类计量指标，从其他角度反映期刊的办刊规模、影响力、传播力等特征。

### 4.1 出版指标

#### 4.1.1 可被引文献量

可被引文献是指可能被学术创新文献引证的一次发表文献。可被引文献量是指某期刊在指定时间范围内发表的可被引文献的总篇数。不计被引文献是指被学术创新文献引证的可能性很小的文献、二次发表文献、与引证计量评价无关的文献，包括叙事抒情、介绍、科普资料、转载、摘登、摘译、作品、设计方案广告、题要、资讯、信息、通知、启事，导读性、介绍性卷首（刊首语），照片、图片、参考资料等。

载文量是指某一期刊在指定时间范围内刊载的各种文体形式文献的总数，等于可被引文献量与不计被引文献量之和。

《年报》第三部分列出了各期刊统计年及统计年前两年的可被引文献量。基于不同统计源，《年报》给出了复合统计源引用频次、综合统计源引用频次、人文社科类统计源期刊引用频次。

### 4.1.2 可被引文献比

可被引文献比是某期刊在指定时间范围内发表的可被引文献量与载文量之比。

### 4.1.3 基金论文比

基金论文比是某期刊在指定时间范围内发表各类基金资助的论文占全部可被引文献的比例。

### 4.1.4 平均引文数

平均引文数是指某期刊在统计年发表文献的篇均参考文献量。

## 4.2 引证指标

引证指标以影响因子、即年指标为代表，此外还包括引用半衰期、被引半衰期、引用期刊数、被引期刊数、他引总引比、互引指数等指标，用于反映期刊在引用与被引过程中产生的影响力。

### 4.2.1 引用半衰期

将某期刊在统计年引用的全部文献从统计年起依出版时间倒序排列，依次累加引用次数至该期刊总引用次数的 1/2，所对应引文的出版时间至统计年的年数即为该期刊的引用半衰期。

### 4.2.2 被引半衰期

将某期刊在统计年被期刊引用的全部文献从统计年起依出版时间倒序排列，依时间顺序累加被引次数至该期刊总被引频次的 1/2，所对应的被引文献出版时间至统计年的年数即为该期刊的被引半衰期。

### 4.2.3 引用期刊数

引用期刊数是指某期刊在统计年引用的期刊种数。

### 4.2.4 被引期刊数

被引期刊数是指在统计年引证某期刊的期刊种数。

### 4.2.5 他引总引比

他引总引比是某期刊在统计年被该期刊之外的期刊引用的总次数与总被引频次之比。

### 4.2.6 互引指数

定义：将统计年引用某期刊的期刊按引用该刊的次数由大到小排列累加该期刊被引次数，累加被引次

数至该刊被引总次数的 50% 所对应的期刊数称为**期刊被引集中度**，其中被引用的文献是该期刊在统计年前两年出版的。

定义：某学科**期刊平均被引集中度**为该学科期刊被引集中度的算术平均值。

**互引指数**是某刊的被引集中度与该刊所属学科的平均被引集中度之比，用于分析某期刊被引期刊分布广度的合理性。

## 4.3 网络传播指标

网络传播指标反映期刊在互联网上的传播情况，包括 Web 即年下载率与总下载量。《年报》只统计了各期刊在“中国知网”的下载量。本报告发布的下载量基于中国知网([www.cnki.net](http://www.cnki.net))中心网站服务器、海外镜像站点服务器、国内各镜像站点服务器上的所有下载日志。按照每天同一用户、使用同一 IP 地址、同一次登录后下载同一文献只计算一次的规则进行了数据清洗，从而有效地避免了各类多线程下载软件造成的误差，更好地反映用户使用的真实情况。

### 4.3.1 Web 即年下载率

Web 即年下载率是指在统计年某期刊出版并在“中国知网”发布的文献被当年全文下载的总篇次与该期刊当年出版上网发布的文献总数之比。

### 4.3.2 总下载量

某期刊由“中国知网”网络出版的文献在统计年被全文下载的总篇次。

## 5. 引文统计源期刊的遴选标准

引文统计源是期刊引证计量评价指标数据的统计来源文献，简称统计源。

### 5.1 人文社科类期刊的研究层次

《年报》根据人文社科期刊的研究层次确定统计源范围。列入统计源的期刊有：

(1) **理论研究型**：刊登 50% 以上理论研究论文的期刊。

人文社会科学的理论研究是为了探索社会现象和精神现象的本质与一般规律，发现和开拓新的领域，提出新学说、新论点、新论据，目的在于提高人类的知识水平或综合认识能力，它既包含不以任何特定应用为目的的基础理论研究，也包含有一定应用背景的理论探讨。在表 3 中，研究层次栏以“1”表示此类期刊。

(2) **应用研究型**：刊登 50% 以上应用研究论文的期刊。

人文社会科学的应用研究是运用基础研究的成果，按照社会、经济发展的需要，提出或制定某一新的计划、对策、体制、系统、秩序等，目的在于解决某一具体的社会经济问题，是理论与实践直接结合的过

程，可为实际部门提供可操作的依据。包括政策研究、行业研究、管理研究、业务研究等。在表 3 中，研究层次栏以“2”表示此类期刊。

(3) **工作实践型**：刊登 50%以上工作实践类论文的期刊。

人文社会科学的工作实践型是多为描述性的或记述性的文献，如对政府部门工作规划、对地方经济社会发展概况的描述或企事业单位管理经验的简单分析及记述，以及个人业务当中的经验小结和感悟等，这类文献对相关用户人群相关工作提供一手资料或有直接启发意义。与前两类研究层次相比，这些文章是直接实践经验总结或工作规划或布署。在表 3 中，研究层次以“3”表示此类期刊。

(4) **研究层次综合型**：刊登上述各研究层次文献的比例差别不明显的期刊。在表 3 中，研究层次以“m”表示此类期刊。

## 5.2 自然科学与工程技术类期刊的研究层次

为统计人文社科期刊对科技研究的影响，《年报》在复合统计源、综合统计源中引入了如下 3 个研究层次类型的科技期刊。

(1) **基础研究型**：发表基础与应用基础研究、同层次高级科普文献 50%以上。

基础研究是对自然现象及其规律的探索，通过观察、实验和理论研究，发现新现象、新事实，提出或验证新假说，创立或完善新定理、定律、理论和学说，而不以专门或具体的应用为目的。应用基础研究是在一定应用背景下所进行的理论探讨，研究的目的是为了揭示被研究对象的规律、原理等。

(2) **技术研究型**：发表技术与工程学研究、技术商评及同层次高级科普文献 50%以上。

技术研究一般具有一定的实用目的，针对某些要解决的特定问题进行研究，解决的是具有方向性、明确性的技术问题，而不考虑生产的具体条件、产品的具体规格和型号。工程学研究是关于由人、原材料、机器设备等组成的综合系统的设计和设置等方面的理论研究。

(3) **技术开发型**：发表技术开发、工程设计层次文献 50%以上。

技术开发是运用基础与应用基础研究、技术研究和工程学研究成果进行的开发新产品、新工艺、新材料的活动，是把科学技术潜在的生产能力转化为直接生产能力的过程。工程设计是基于工程学的思想和方法，在各个学科领域范围内，将人员、机器、材料、能源、信息汇集起来，以促使一项工业活动能够得到有效地顺利进行的实践性研究。

## 5.3 统计源期刊遴选原则及方法

### 5.3.1 统计源期刊遴选原则

为了更全面更科学地反映期刊的学术影响力，《年报》对我国正式出版的期刊和学术性集刊进行遴选，最终确定约 4900 种统计源期刊。统计源期刊名单见《年报》光盘和网站 [www.cnki.net](http://www.cnki.net) 的《中国学术期刊国际国内影响力统计分析数据库》主页。遴选原则如下：

(1) 统计源期刊来自于我国正式公开发行（拥有国家批准正式出版的 CN 刊号）的期刊、学术性集刊。

(2) 根据《中国图书馆分类法》，统计源期刊设立 97 个学科，并在此基础上增设“综合性人文、社

会科学”、“综合性科学技术”、“综合性医药卫生”、“综合性农业科学”、“综合性经济科学”5个综合学科,共102个学科。

(3) 统计源期刊应全面覆盖各学科领域,不排除被引用次数较少、创刊不久但具有学科和专业特色的期刊。

(4) 统计源期刊中不包括以下期刊:

- 1) 引文著录很少或著录很不规范的期刊;
- 2) 刊登严重疑似学术不端文献数量较多或比例较高的期刊;
- 3) 单纯追求发文数量,刊登低水平重复文献较多的期刊;
- 4) 过度自引或明显“同盟”互引的期刊;
- 5) 非原创或非学术类期刊:纪实报道、信息资讯类、作品类、科普与大众文化类、政报公报类、教辅资料类、文摘类等;
- 6) 脱期超过3个月的期刊;

(5) 不计入统计源的文献:

- 1) 疑似学术不端文献:包括剽窃、伪造、篡改、不当署名、一稿多投、重复发表、拆分发表等;在现有技术条件下,不收录与发表在先的论文的文字重复度大于40%而未注明引用的文献;
- 2) 重复发表文献:如果发表在期刊上的论文与发表的会议论文或学位论文文字重复度大于40%且同一作者,则只收录发表在期刊的文献,对应的会议论文和学位论文为重复发表文献不做来源文献;
- 3) 资料、导读性综述文献:指以导读为目的,列出近期发表的某学科领域大部分相关研究文献目录为主要内容的文献不做来源文献;
- 4) 增刊:增刊上发表的论文均不做来源文献。

(6) 统计源期刊总量控制在全国学术性期刊总数的60%左右,分学科根据该学科期刊总数、期刊影响力、地区代表性、期刊学科特色等综合因素遴选确定。

### 5.3.2 统计源期刊遴选方法

统计源遴选主要采用文献计量学的方法,以定量数据为主,期刊遴选的统计数据来自于近三年评价指标。

(1) 评价指标

总被引频次、影响因子、他引影响因子、量效指数(JMI)。

(2) 遴选方法

遴选期刊采用迭代法逐步缩小来源刊范围。各项指标初次计算是以符合遴选原则的所有期刊作为统计源,计算各项指标具体数值后,依据期刊他引影响因子对期刊进行学科内排序,剔除量效指数(JMI)小于临界值的期刊后,再按学科剔除末尾期刊。再以新的统计源期刊,重新计算相关指标,并依据上述过程再次进行筛选。重复以上流程的数次筛选之后,直到各学科的来源期刊数达到相应期刊数量上限,最终确定统计源期刊名单。

### (3) 新创办的期刊（创办不足五年的期刊）

根据新创办期刊的特点，以上述指标作为参考，对比相关学科内其他期刊学术特色与办刊质量，并结合我国人文社科与科学技术的发展方向，评估其期刊学术价值。

### (4) 英文版期刊

英文版期刊同中文版期刊分开遴选，方法流程同上述规则，根据学科特点以及英文版期刊的数量确定各学科英文版期刊的比例。

## 5.4 学位论文、会议论文统计源的遴选原则

博硕士学位论文、会议论文统计源文献分别选自《中国博士学位论文全文数据库》、《中国优秀硕士学位论文全文数据库》、《中国重要会议论文全文数据库》在统计年出版的论文，其中排除了以下三类论文：

- (1) 在统计年及次年上半年内网络下载频次为零的硕士学位论文；
- (2) 严重疑似抄袭的博硕士学位论文、会议论文；
- (3) 与作者在期刊上发表的论文内容基本雷同的博硕士学位论文和会议论文。

## 6. 《年报》数据分析

### 6.1 统计源文献组成

统计源文献由学位论文、会议论文、期刊论文三部分组成，共计约 175 万篇文献。

(1) 学位论文： 36.9 万篇，其中硕士学位论文 33.8 万篇，博士学位论文 3.1 万篇；

(2) 会议论文： 24.0 万篇；

(3) 期刊论文： 113.8 万篇，其中自然科学与工程技术 81.2 万篇，人文社会科学 32.5 万篇；期刊 4904 种，其中自然科学与工程技术 3293 种；人文社会科学 1691 种；

### 6.2 来源期刊组成

来源期刊共计 4904 种，其中自然科学与工程技术基础研究类统计源期刊 2785 种，技术研究类统计源期刊 3293 种，人文社会科学统计源期刊 1691 种。

4663 种来源期刊与去年重合，调整出 244 种期刊，调入 241 种期刊。在来源引文总量保持基本不变的原则下，进一步提高来源期刊的质量。

### 6.3 被评价期刊组成

被评学术期刊 5801 种，自然科学与工程技术共 3818 种，其中基础研究类期刊 1299 种，技术研究类期刊 2019 种，人文社会科学期刊共 2099 种。

近三年可被引文献 488.2 万篇，2016 年可被引文献量 172.3 万篇，其中科技 118.7 万篇，人文社科 53.6 万篇。

## 6.4 引文数据组成

引文数据包括期刊论文、学位论文、会议论文引用我国 8000 多种期刊的数量, 共计约 1392 万条, 比去年增 3.5%。

(1) 期刊引文 592.0 万条, 其中科技期刊的引文 464.4 万条, 人文社科期刊的引文 135.7 万条, 比去年增 5.6%;

(2) 学位论文引文总计 764.4 万条, 其中博士论文引文 102.6 万条, 硕士论文引文 661.8 万条, 比去年增 2.4%;

(3) 会议论文 35.7 万条, 比去年减 7%。

## 6.5 学术不端检测

期刊综合统计源排除 5316 篇、学位论文统计源排除 784 篇、会议统计源排除 3779 篇疑似学术不端文献。共计剔除了 31.1 万条引文和被引, 剔除后总被引频次的下降 2.21%, 影响因子下降 1.94%。

## 6.6 评价数据分析

### 6.6.1 人文社科期刊被引频次类指标均值及年度增长率

| 复合总被引 |        | 复合他引总被引 |         | 被各类统计源引用频次刊均值 |    |     |     |
|-------|--------|---------|---------|---------------|----|-----|-----|
| 刊均值   | 同比增长   | 刊均值     | 同比增长    | 期刊            | 会议 | 博士  | 硕士  |
| 1760  | -9.65% | 1716    | -10.02% | 591           | 46 | 137 | 987 |

### 6.6.2 人文社科期刊影响因子类指标均值及年度增长率

| 复合影响因子 |       | 复合他引影响因子 |       | 复合即年指标 |       | 期刊综合影响因子 |        | 期刊综合他引影响因子 |        | 期刊综合即年指标 |        |
|--------|-------|----------|-------|--------|-------|----------|--------|------------|--------|----------|--------|
| 刊均值    | 同比增长  | 刊均值      | 同比增长  | 刊均值    | 同比增长  | 刊均值      | 同比增长   | 刊均值        | 同比增长   | 刊均值      | 同比增长   |
| 0.686  | 6.69% | 0.639    | 6.50% | 0.098  | 6.52% | 0.424    | 14.91% | 0.377      | 15.64% | 0.087    | 11.54% |

### 6.6.3 人文社科期刊其他指标均值及年度增长率

| 可被引文献量 |        | 基金论文比 |       | 他引总引比 |       | Web 即年下载率 |        | 总下载量(万次) |        |
|--------|--------|-------|-------|-------|-------|-----------|--------|----------|--------|
| 刊均值    | 同比增长   | 刊均值   | 同比增长  | 刊均值   | 同比增长  | 刊均值       | 同比增长   | 刊均值      | 同比增长   |
| 245    | -6.13% | 0.49  | 4.26% | 0.96  | 1.05% | 68        | 15.25% | 12.08    | 12.58% |

《中国学术期刊(光盘版)》电子杂志社有限公司  
中国科学文献计量评价研究中心  
清华大学图书馆  
2017年9月

# 期刊影响力指数 及影响因子





## 期刊影响力指数及影响因子

| 序号             | 刊名                    | 影响力指数<br>CI值 | 复合<br>总被引 | 复合类      |                |                |                |          | 期刊<br>综合<br>总被引 | 期刊综合类    |                |                |          | 分区 |
|----------------|-----------------------|--------------|-----------|----------|----------------|----------------|----------------|----------|-----------------|----------|----------------|----------------|----------|----|
|                |                       |              |           | 影响<br>因子 | 影响<br>因子<br>排序 | 他引<br>影响<br>因子 | 5年<br>影响<br>因子 | 即年<br>指标 |                 | 影响<br>因子 | 他引<br>影响<br>因子 | 5年<br>影响<br>因子 | 即年<br>指标 |    |
| A/K 综合性人文、社会科学 |                       |              |           |          |                |                |                |          |                 |          |                |                |          |    |
| 1              | 中国社会科学                | 1414.214     | 18324     | 7.137    | 1/617          | 7.046          | 9.486          | 0.541    | 9480            | 5.498    | 5.407          | 6.373          | 0.526    | Q1 |
| 2              | 开放时代                  | 434.634      | 3406      | 3.319    | 3/617          | 3.021          | 3.438          | 0.303    | 1914            | 2.583    | 2.285          | 2.336          | 0.303    | Q1 |
| 3              | 中国人民大学学报              | 321.219      | 5295      | 2.391    | 4/617          | 2.367          | 2.628          | 0.402    | 1809            | 1.558    | 1.535          | 1.287          | 0.361    | Q1 |
| 4              | 浙江大学学报(人文社会科学版)       | 272.696      | 4928      | 2.304    | 5/617          | 2.251          | 2.484          | 0.311    | 1566            | 1.319    | 1.267          | 1.150          | 0.256    | Q1 |
| 5              | 华中师范大学学报(人文社会科学版)     | 269.482      | 5260      | 2.128    | 6/617          | 2.109          | 2.644          | 0.164    | 1678            | 1.135    | 1.117          | 1.121          | 0.139    | Q1 |
| 6              | 学术月刊                  | 260.531      | 4878      | 1.179    | 32/617         | 1.153          | 1.297          | 0.138    | 2097            | 0.805    | 0.779          | 0.713          | 0.138    | Q1 |
| 7              | 新疆师范大学学报(哲学社会科学版)     | 255.887      | 2119      | 3.550    | 2/617          | 3.455          | 2.382          | 0.965    | 880             | 2.114    | 2.018          | 1.178          | 0.867    | Q1 |
| 8              | 吉林大学社会科学学报            | 245.456      | 3741      | 1.975    | 7/617          | 1.950          | 1.903          | 0.205    | 1316            | 1.134    | 1.109          | 0.905          | 0.154    | Q1 |
| 9              | 社会科学                  | 242.621      | 5907      | 1.199    | 30/617         | 1.181          | 1.643          | 0.118    | 2085            | 0.721    | 0.702          | 0.760          | 0.109    | Q1 |
| 10             | 北京大学学报(哲学社会科学版)       | 237.252      | 5800      | 1.062    | 42/617         | 1.057          | 1.272          | 0.126    | 2096            | 0.720    | 0.716          | 0.661          | 0.117    | Q1 |
| 11             | 南京社会科学                | 236.970      | 5492      | 1.378    | 21/617         | 1.342          | 1.495          | 0.266    | 1889            | 0.855    | 0.820          | 0.690          | 0.236    | Q1 |
| 12             | 清华大学学报(哲学社会科学版)       | 227.098      | 3034      | 1.612    | 12/617         | 1.587          | 1.702          | 1.130    | 1252            | 1.138    | 1.112          | 0.979          | 1.070    | Q1 |
| 13             | 北京师范大学学报(社会科学版)       | 201.741      | 5092      | 1.277    | 23/617         | 1.268          | 1.671          | 0.147    | 1578            | 0.826    | 0.817          | 0.839          | 0.137    | Q1 |
| 14             | 复旦学报(社会科学版)           | 201.518      | 3412      | 1.212    | 28/617         | 1.184          | 1.411          | 0.174    | 1223            | 0.783    | 0.756          | 0.721          | 0.156    | Q1 |
| 15             | 浙江社会科学                | 198.755      | 4850      | 0.992    | 54/617         | 0.972          | 1.246          | 0.237    | 1722            | 0.609    | 0.589          | 0.576          | 0.205    | Q1 |
| 16             | 中国地质大学学报(社会科学版)       | 195.849      | 2377      | 1.957    | 8/617          | 1.919          | 1.773          | 0.238    | 906             | 1.232    | 1.194          | 0.880          | 0.198    | Q1 |
| 17             | 西南民族大学学报(人文社科版)       | 195.179      | 7324      | 0.763    | 87/617         | 0.726          | 0.800          | 0.167    | 2377            | 0.473    | 0.436          | 0.385          | 0.139    | Q1 |
| 18             | 社会科学战线                | 190.510      | 5463      | 0.551    | 154/617        | 0.541          | 0.617          | 0.066    | 1958            | 0.353    | 0.343          | 0.288          | 0.063    | Q1 |
| 19             | 社会科学研究                | 185.240      | 4140      | 1.125    | 38/617         | 1.112          | 1.277          | 0.217    | 1449            | 0.653    | 0.640          | 0.577          | 0.175    | Q1 |
| 20             | 中国农业大学学报(社会科学版)       | 183.694      | 1643      | 1.750    | 10/617         | 1.705          | 1.816          | 0.136    | 706             | 1.295    | 1.250          | 1.064          | 0.114    | Q1 |
| 21             | 江苏社会科学                | 183.270      | 4415      | 1.048    | 45/617         | 1.036          | 1.042          | 0.177    | 1479            | 0.571    | 0.560          | 0.469          | 0.153    | Q1 |
| 22             | 山东大学学报(哲学社会科学版)       | 175.842      | 2765      | 1.609    | 13/617         | 1.599          | 1.484          | 0.185    | 797             | 0.851    | 0.842          | 0.602          | 0.167    | Q1 |
| 23             | 南京大学学报(哲学·人文科学·社会科学版) | 173.586      | 2959      | 1.267    | 25/617         | 1.262          | 1.747          | 0.322    | 1078            | 0.802    | 0.797          | 0.917          | 0.289    | Q1 |
| 24             | 武汉大学学报(哲学社会科学版)       | 171.937      | 2816      | 1.729    | 11/617         | 1.719          | 1.579          | 0.667    | 910             | 0.869    | 0.860          | 0.647          | 0.621    | Q1 |
| 25             | 中州学刊                  | 170.918      | 4694      | 1.082    | 41/617         | 1.054          | 1.117          | 0.210    | 1573            | 0.631    | 0.603          | 0.499          | 0.177    | Q1 |
| 26             | 江海学刊                  | 169.689      | 3970      | 0.849    | 66/617         | 0.831          | 1.226          | 0.219    | 1323            | 0.513    | 0.495          | 0.540          | 0.203    | Q1 |
| 27             | 学习与探索                 | 169.619      | 4232      | 0.843    | 67/617         | 0.837          | 0.910          | 0.118    | 1432            | 0.529    | 0.524          | 0.396          | 0.115    | Q1 |
| 28             | 探索与争鸣                 | 166.162      | 2850      | 0.994    | 53/617         | 0.965          | 0.979          | 0.214    | 1218            | 0.691    | 0.662          | 0.515          | 0.189    | Q1 |
| 29             | 学术研究                  | 165.281      | 4509      | 0.752    | 91/617         | 0.711          | 0.939          | 0.048    | 1554            | 0.465    | 0.424          | 0.438          | 0.042    | Q1 |
| 30             | 山东社会科学                | 165.000      | 4904      | 1.015    | 50/617         | 0.988          | 1.061          | 0.142    | 1516            | 0.527    | 0.501          | 0.406          | 0.120    | Q1 |
| 31             | 江西社会科学                | 163.366      | 6292      | 0.648    | 116/617        | 0.636          | 0.775          | 0.077    | 1921            | 0.382    | 0.370          | 0.307          | 0.070    | Q1 |
| 32             | 天津社会科学                | 161.189      | 2673      | 1.021    | 48/617         | 1.011          | 0.893          | 0.113    | 943             | 0.655    | 0.644          | 0.445          | 0.098    | Q1 |
| 33             | 贵州社会科学                | 159.349      | 3035      | 1.017    | 49/617         | 0.983          | 0.863          | 0.132    | 1293            | 0.717    | 0.683          | 0.482          | 0.119    | Q1 |
| 34             | 南开学报(哲学社会科学版)         | 152.177      | 2472      | 1.379    | 20/617         | 1.364          | 1.256          | 0.511    | 862             | 0.815    | 0.800          | 0.639          | 0.435    | Q1 |
| 35             | 中山大学学报(社会科学版)         | 152.052      | 3233      | 0.901    | 61/617         | 0.884          | 1.196          | 0.068    | 1125            | 0.587    | 0.570          | 0.644          | 0.059    | Q1 |
| 36             | 厦门大学学报(哲学社会科学版)       | 150.470      | 2856      | 1.239    | 27/617         | 1.214          | 1.498          | 0.196    | 941             | 0.647    | 0.622          | 0.588          | 0.175    | Q1 |
| 37             | 思想战线                  | 149.388      | 2873      | 0.839    | 68/617         | 0.806          | 0.943          | 0.197    | 1114            | 0.594    | 0.561          | 0.513          | 0.191    | Q1 |
| 38             | 苏州大学学报(哲学社会科学版)       | 148.317      | 2746      | 1.454    | 16/617         | 1.447          | 1.537          | 0.255    | 811             | 0.728    | 0.722          | 0.569          | 0.213    | Q1 |
| 39             | 广东社会科学                | 145.984      | 2631      | 1.167    | 35/617         | 1.139          | 1.143          | 0.178    | 948             | 0.710    | 0.682          | 0.545          | 0.160    | Q1 |

期刊影响力指数及影响因子 续表1

| 序号 | 刊名                | 影响力指数<br>CI值 | 复合<br>总被引 | 复合类      |                |                |                |          | 期刊<br>综合<br>总被引 | 期刊综合类    |                |                |          | 分区 |
|----|-------------------|--------------|-----------|----------|----------------|----------------|----------------|----------|-----------------|----------|----------------|----------------|----------|----|
|    |                   |              |           | 影响<br>因子 | 影响<br>因子<br>排序 | 他引<br>影响<br>因子 | 5年<br>影响<br>因子 | 即年<br>指标 |                 | 影响<br>因子 | 他引<br>影响<br>因子 | 5年<br>影响<br>因子 | 即年<br>指标 |    |
| 40 | 学海                | 145.275      | 2931      | 0.936    | 57/617         | 0.906          | 1.068          | 0.160    | 1045            | 0.619    | 0.588          | 0.492          | 0.155    | Q1 |
| 41 | 南京师大学报(社会科学版)     | 143.159      | 3132      | 1.005    | 51/617         | 0.954          | 1.049          | 0.235    | 848             | 0.694    | 0.644          | 0.495          | 1.000    | Q1 |
| 42 | 华东师范大学学报(哲学社会科学版) | 141.712      | 2190      | 1.152    | 36/617         | 1.147          | 1.017          | 0.112    | 712             | 0.680    | 0.675          | 0.485          | 0.072    | Q1 |
| 43 | 四川大学学报(哲学社会科学版)   | 141.657      | 2265      | 1.172    | 33/617         | 1.144          | 1.096          | 0.150    | 746             | 0.756    | 0.727          | 0.500          | 0.121    | Q1 |
| 44 | 湖南师范大学社会科学学报      | 141.152      | 2660      | 1.419    | 18/617         | 1.386          | 1.127          | 0.168    | 755             | 0.755    | 0.722          | 0.476          | 0.137    | Q1 |
| 45 | 江淮论坛              | 140.925      | 2182      | 1.192    | 31/617         | 1.096          | 1.027          | 0.181    | 850             | 0.846    | 0.749          | 0.560          | 0.166    | Q1 |
| 46 | 北京理工大学学报(社会科学版)   | 140.070      | 2359      | 1.457    | 15/617         | 1.356          | 1.444          | 0.272    | 739             | 0.789    | 0.689          | 0.589          | 0.213    | Q1 |
| 47 | 求索                | 138.956      | 5934      | 0.463    | 181/617        | 0.450          | 0.487          | 0.055    | 1471            | 0.261    | 0.247          | 0.158          | 0.043    | Q1 |
| 48 | 甘肃社会科学            | 138.489      | 4148      | 0.763    | 87/617         | 0.729          | 0.816          | 0.132    | 1325            | 0.456    | 0.422          | 0.366          | 0.111    | Q1 |
| 49 | 江汉论坛              | 138.019      | 3459      | 0.736    | 97/617         | 0.716          | 0.691          | 0.121    | 1117            | 0.451    | 0.431          | 0.314          | 0.114    | Q1 |
| 50 | 兰州大学学报(社会科学版)     | 132.054      | 2506      | 1.273    | 24/617         | 1.232          | 1.097          | 0.067    | 759             | 0.740    | 0.699          | 0.475          | 0.067    | Q1 |
| 51 | 中南民族大学学报(人文社会科学版) | 131.001      | 3302      | 0.809    | 75/617         | 0.800          | 0.872          | 0.185    | 1113            | 0.467    | 0.458          | 0.394          | 0.157    | Q1 |
| 52 | 西南大学学报(社会科学版)     | 130.594      | 3466      | 0.940    | 55/617         | 0.858          | 1.011          | 0.138    | 1036            | 0.592    | 0.511          | 0.463          | 0.109    | Q1 |
| 53 | 华中科技大学学报(社会科学版)   | 130.217      | 2067      | 1.045    | 46/617         | 0.992          | 1.163          | 0.198    | 654             | 0.619    | 0.567          | 0.530          | 0.189    | Q1 |
| 54 | 文史哲               | 128.813      | 2343      | 0.699    | 103/617        | 0.693          | 0.738          | 0.125    | 917             | 0.460    | 0.454          | 0.413          | 0.125    | Q1 |
| 55 | 东北师大学报(哲学社会科学版)   | 127.541      | 4067      | 1.043    | 47/617         | 0.894          | 0.935          | 0.183    | 1336            | 0.610    | 0.461          | 0.394          | 0.158    | Q1 |
| 56 | 云南师大学报(哲学社会科学版)   | 125.507      | 1814      | 1.059    | 44/617         | 1.025          | 1.036          | 0.206    | 692             | 0.695    | 0.661          | 0.574          | 0.178    | Q1 |
| 57 | 北京交通大学学报(社会科学版)   | 124.790      | 1363      | 1.531    | 14/617         | 1.483          | 1.229          | 0.311    | 413             | 0.864    | 0.816          | 0.524          | 0.243    | Q1 |
| 58 | 上海交通大学学报(哲学社会科学版) | 123.393      | 1234      | 1.266    | 26/617         | 1.224          | 1.249          | 0.225    | 430             | 0.720    | 0.678          | 0.575          | 0.183    | Q1 |
| 59 | 求是学刊              | 122.131      | 2046      | 0.807    | 77/617         | 0.803          | 0.809          | 0.369    | 669             | 0.545    | 0.541          | 0.367          | 0.328    | Q1 |
| 60 | 西安交通大学学报(社会科学版)   | 120.784      | 1744      | 1.152    | 36/617         | 1.095          | 1.338          | 0.176    | 655             | 0.716    | 0.658          | 0.636          | 0.160    | Q1 |
| 61 | 太平洋学报             | 120.743      | 1635      | 1.283    | 22/617         | 1.202          | 1.291          | 0.341    | 645             | 0.842    | 0.761          | 0.618          | 0.318    | Q1 |
| 62 | 学术论坛              | 119.975      | 4535      | 0.612    | 127/617        | 0.599          | 0.695          | 0.145    | 1332            | 0.344    | 0.330          | 0.279          | 0.123    | Q1 |
| 63 | 云南民族大学学报(哲学社会科学版) | 117.840      | 1878      | 0.899    | 62/617         | 0.879          | 0.894          | 0.146    | 745             | 0.636    | 0.616          | 0.494          | 0.104    | Q1 |
| 64 | 人文杂志              | 117.720      | 2388      | 0.684    | 105/617        | 0.660          | 0.812          | 0.179    | 922             | 0.424    | 0.400          | 0.420          | 0.144    | Q1 |
| 65 | 国外社会科学            | 117.128      | 2494      | 0.637    | 118/617        | 0.619          | 0.741          | 0.019    | 835             | 0.425    | 0.407          | 0.378          | 0.019    | Q1 |
| 66 | 东岳论丛              | 116.847      | 3523      | 0.646    | 117/617        | 0.623          | 0.751          | 0.124    | 1156            | 0.396    | 0.372          | 0.312          | 0.114    | Q1 |
| 67 | 浙江学刊              | 115.202      | 3082      | 0.559    | 152/617        | 0.539          | 0.776          | 0.129    | 1023            | 0.340    | 0.320          | 0.331          | 0.111    | Q1 |
| 68 | 北京社会科学            | 114.809      | 1747      | 0.995    | 52/617         | 0.974          | 0.991          | 0.185    | 695             | 0.645    | 0.624          | 0.497          | 0.161    | Q1 |
| 69 | 吉首大学学报(社会科学版)     | 114.520      | 1591      | 1.382    | 19/617         | 1.311          | 0.861          | 0.337    | 574             | 0.781    | 0.711          | 0.386          | 0.308    | Q1 |
| 70 | 上海大学学报(社会科学版)     | 113.326      | 1530      | 1.212    | 28/617         | 1.182          | 1.274          | 0.141    | 436             | 0.693    | 0.664          | 0.573          | 0.127    | Q1 |
| 71 | 云南社会科学            | 113.053      | 2188      | 0.788    | 81/617         | 0.769          | 0.747          | 0.120    | 751             | 0.483    | 0.465          | 0.344          | 0.089    | Q1 |
| 72 | 广西民族大学学报(哲学社会科学版) | 112.940      | 2653      | 0.613    | 126/617        | 0.580          | 0.639          | 0.069    | 979             | 0.458    | 0.425          | 0.382          | 0.063    | Q1 |
| 73 | 湖北社会科学            | 112.514      | 4196      | 0.600    | 132/617        | 0.588          | 0.661          | 0.117    | 1152            | 0.308    | 0.295          | 0.240          | 0.111    | Q1 |
| 74 | 西北师大学报(社会科学版)     | 111.949      | 2372      | 0.894    | 63/617         | 0.863          | 0.948          | 0.144    | 757             | 0.565    | 0.533          | 0.470          | 0.127    | Q1 |
| 75 | 福建论坛(人文社会科学版)     | 111.235      | 3176      | 0.695    | 104/617        | 0.684          | 0.695          | 0.076    | 1088            | 0.418    | 0.407          | 0.314          | 0.073    | Q1 |
| 76 | 社会科学辑刊            | 109.290      | 2794      | 0.620    | 123/617        | 0.610          | 0.638          | 0.110    | 867             | 0.360    | 0.350          | 0.260          | 0.098    | Q1 |
| 77 | 河北学刊              | 108.954      | 3173      | 0.594    | 134/617        | 0.561          | 0.655          | 0.126    | 1030            | 0.347    | 0.314          | 0.270          | 0.092    | Q1 |
| 78 | 东南学术              | 108.207      | 2574      | 0.754    | 90/617         | 0.739          | 1.065          | 0.130    | 852             | 0.426    | 0.411          | 0.450          | 0.124    | Q1 |
| 79 | 学术交流              | 107.736      | 4679      | 0.592    | 135/617        | 0.572          | 0.650          | 0.049    | 1137            | 0.291    | 0.271          | 0.214          | 0.043    | Q1 |

期刊影响力指数及影响因子 续表2

| 序号  | 刊名                | 影响力指数<br>CI值 | 复合<br>总被引 | 复合类      |                |                |                |          | 期刊<br>综合<br>总被引 | 期刊综合类    |                |                |          | 分区 |
|-----|-------------------|--------------|-----------|----------|----------------|----------------|----------------|----------|-----------------|----------|----------------|----------------|----------|----|
|     |                   |              |           | 影响<br>因子 | 影响<br>因子<br>排序 | 他引<br>影响<br>因子 | 5年<br>影响<br>因子 | 即年<br>指标 |                 | 影响<br>因子 | 他引<br>影响<br>因子 | 5年<br>影响<br>因子 | 即年<br>指标 |    |
| 80  | 学术界               | 107.216      | 3113      | 0.483    | 174/617        | 0.468          | 0.684          | 0.057    | 1099            | 0.292    | 0.277          | 0.305          | 0.051    | Q1 |
| 81  | 中央民族大学学报(哲学社会科学版) | 105.833      | 2252      | 0.579    | 140/617        | 0.563          | 0.670          | 0.087    | 861             | 0.386    | 0.370          | 0.347          | 0.065    | Q1 |
| 82  | 湖南农业大学学报(社会科学版)   | 105.557      | 1374      | 1.060    | 43/617         | 1.010          | 1.115          | 0.266    | 461             | 0.682    | 0.632          | 0.540          | 0.181    | Q1 |
| 83  | 东南大学学报(哲学社会科学版)   | 105.299      | 2321      | 0.784    | 82/617         | 0.753          | 1.010          | 0.111    | 705             | 0.459    | 0.429          | 0.403          | 0.102    | Q1 |
| 84  | 广西社会科学            | 104.363      | 3668      | 0.588    | 137/617        | 0.571          | 0.588          | 0.066    | 1096            | 0.352    | 0.336          | 0.264          | 0.062    | Q1 |
| 85  | 江西师范大学学报(哲学社会科学版) | 104.035      | 1504      | 0.833    | 70/617         | 0.807          | 0.616          | 0.288    | 477             | 0.578    | 0.553          | 0.340          | 0.281    | Q1 |
| 86  | 社会科学家             | 103.041      | 3793      | 0.603    | 131/617        | 0.587          | 0.667          | 0.055    | 1061            | 0.324    | 0.308          | 0.251          | 0.055    | Q1 |
| 87  | 内蒙古社会科学           | 101.927      | 2013      | 0.780    | 83/617         | 0.758          | 0.685          | 0.115    | 660             | 0.459    | 0.437          | 0.316          | 0.094    | Q1 |
| 88  | 暨南学报(哲学社会科学版)     | 99.643       | 2653      | 0.835    | 69/617         | 0.820          | 0.961          | 0.198    | 782             | 0.448    | 0.433          | 0.387          | 0.180    | Q1 |
| 89  | 福建师范大学学报(哲学社会科学版) | 99.609       | 2142      | 0.796    | 80/617         | 0.789          | 0.837          | 0.130    | 648             | 0.511    | 0.504          | 0.386          | 0.122    | Q1 |
| 90  | 兰州学刊              | 98.346       | 3570      | 0.559    | 152/617        | 0.544          | 0.522          | 0.046    | 978             | 0.332    | 0.317          | 0.201          | 0.046    | Q1 |
| 91  | 湖南社会科学            | 97.435       | 2960      | 0.708    | 101/617        | 0.693          | 0.740          | 0.056    | 892             | 0.394    | 0.379          | 0.293          | 0.048    | Q1 |
| 92  | 西北大学学报(哲学社会科学版)   | 96.222       | 2447      | 0.776    | 84/617         | 0.733          | 0.857          | 0.066    | 762             | 0.450    | 0.407          | 0.363          | 0.066    | Q1 |
| 93  | 重庆大学学报(社会科学版)     | 95.318       | 2542      | 0.937    | 56/617         | 0.869          | 1.069          | 0.157    | 786             | 0.501    | 0.433          | 0.473          | 0.119    | Q1 |
| 94  | 河海大学学报(哲学社会科学版)   | 94.884       | 863       | 1.108    | 39/617         | 0.952          | 0.821          | 0.169    | 338             | 0.826    | 0.671          | 0.485          | 0.146    | Q1 |
| 95  | 上海师范大学学报(哲学社会科学版) | 94.108       | 1810      | 0.799    | 79/617         | 0.784          | 0.992          | 0.060    | 508             | 0.461    | 0.446          | 0.434          | 0.040    | Q1 |
| 96  | 河南大学学报(社会科学版)     | 93.808       | 2334      | 0.744    | 92/617         | 0.724          | 0.972          | 0.107    | 717             | 0.439    | 0.419          | 0.434          | 0.099    | Q1 |
| 97  | 湘潭大学学报(哲学社会科学版)   | 93.351       | 2486      | 0.757    | 89/617         | 0.729          | 0.776          | 0.096    | 620             | 0.411    | 0.383          | 0.294          | 0.070    | Q1 |
| 98  | 华侨大学学报(哲学社会科学版)   | 91.741       | 821       | 0.923    | 59/617         | 0.746          | 0.715          | 0.262    | 291             | 0.811    | 0.633          | 0.445          | 0.250    | Q1 |
| 99  | 郑州大学学报(哲学社会科学版)   | 89.939       | 2711      | 0.634    | 119/617        | 0.622          | 0.668          | 0.064    | 824             | 0.339    | 0.326          | 0.283          | 0.058    | Q1 |
| 100 | 同济大学学报(社会科学版)     | 88.780       | 1615      | 0.808    | 76/617         | 0.786          | 0.853          | 0.091    | 452             | 0.495    | 0.473          | 0.382          | 0.068    | Q1 |
| 101 | 东北大学学报(社会科学版)     | 88.506       | 1658      | 0.862    | 65/617         | 0.839          | 1.221          | 0.175    | 436             | 0.475    | 0.452          | 0.467          | 0.155    | Q1 |
| 102 | 河南社会科学            | 87.901       | 2798      | 0.550    | 156/617        | 0.541          | 0.715          | 0.077    | 797             | 0.304    | 0.295          | 0.260          | 0.077    | Q1 |
| 103 | 大连理工大学学报(社会科学版)   | 84.606       | 1394      | 1.087    | 40/617         | 0.815          | 1.119          | 0.322    | 453             | 0.761    | 0.489          | 0.554          | 0.241    | Q1 |
| 104 | 北京联合大学学报(人文社会科学版) | 84.338       | 643       | 1.170    | 34/617         | 0.967          | 0.867          | 0.262    | 301             | 0.908    | 0.706          | 0.524          | 0.231    | Q1 |
| 105 | 安徽师范大学学报(人文社会科学版) | 81.503       | 1472      | 0.670    | 111/617        | 0.652          | 0.626          | 0.071    | 469             | 0.401    | 0.383          | 0.302          | 0.071    | Q1 |
| 106 | 华东理工大学学报(社会科学版)   | 80.971       | 1382      | 0.875    | 64/617         | 0.850          | 1.256          | 0.045    | 378             | 0.494    | 0.469          | 0.450          | 0.045    | Q1 |
| 107 | 重庆社会科学            | 80.783       | 1880      | 0.740    | 95/617         | 0.725          | 0.850          | 0.114    | 580             | 0.356    | 0.342          | 0.312          | 0.099    | Q1 |
| 108 | 深圳大学学报(人文社会科学版)   | 80.458       | 1662      | 0.668    | 112/617        | 0.654          | 0.758          | 0.073    | 505             | 0.377    | 0.363          | 0.298          | 0.053    | Q1 |
| 109 | 南京审计大学学报          | 79.494       | 1016      | 1.918    | 9/617          | 1.904          | 1.784          | 0.203    | 231             | 0.678    | 0.664          | 0.447          | 0.116    | Q1 |
| 110 | 湖南科技大学学报(社会科学版)   | 79.179       | 1483      | 0.714    | 100/617        | 0.669          | 0.788          | 0.085    | 529             | 0.470    | 0.425          | 0.347          | 0.059    | Q1 |
| 111 | 中国海洋大学学报(社会科学版)   | 78.505       | 1696      | 0.906    | 60/617         | 0.894          | 1.020          | 0.078    | 525             | 0.465    | 0.453          | 0.398          | 0.070    | Q1 |
| 112 | 华南师范大学学报(社会科学版)   | 78.461       | 2139      | 0.617    | 125/617        | 0.591          | 0.762          | 0.050    | 630             | 0.347    | 0.321          | 0.325          | 0.050    | Q1 |
| 113 | 重庆理工大学学报(社会科学版)   | 77.644       | 1743      | 0.825    | 72/617         | 0.591          | 0.648          | 0.140    | 781             | 0.651    | 0.418          | 0.380          | 0.131    | Q1 |
| 114 | 湖北大学学报(哲学社会科学版)   | 77.393       | 1816      | 0.528    | 160/617        | 0.502          | 0.656          | 0.094    | 541             | 0.349    | 0.322          | 0.281          | 0.087    | Q1 |
| 115 | 中南大学学报(社会科学版)     | 76.958       | 1898      | 0.683    | 106/617        | 0.656          | 0.728          | 0.070    | 577             | 0.359    | 0.332          | 0.291          | 0.059    | Q1 |
| 116 | 河南师范大学学报(哲学社会科学版) | 75.727       | 2753      | 0.482    | 175/617        | 0.474          | 0.577          | 0.116    | 684             | 0.244    | 0.236          | 0.189          | 0.106    | Q1 |
| 117 | 山西大学学报(哲学社会科学版)   | 74.756       | 1919      | 0.565    | 146/617        | 0.544          | 0.713          | 0.129    | 529             | 0.304    | 0.283          | 0.294          | 0.112    | Q1 |
| 118 | 青海社会科学            | 74.407       | 1697      | 0.618    | 124/617        | 0.600          | 0.555          | 0.065    | 559             | 0.349    | 0.332          | 0.251          | 0.065    | Q1 |
| 119 | 前沿                | 73.206       | 4489      | 0.229    | 321/617        | 0.226          | 0.338          | 0.054    | 904             | 0.095    | 0.093          | 0.085          | 0.045    | Q1 |

期刊影响力指数及影响因子 续表3

| 序号  | 刊名                | 影响力指数<br>CI值 | 复合<br>总被引 | 复合类      |                |                |                |          | 期刊<br>综合<br>总被引 | 期刊综合类    |                |                |          | 分区 |
|-----|-------------------|--------------|-----------|----------|----------------|----------------|----------------|----------|-----------------|----------|----------------|----------------|----------|----|
|     |                   |              |           | 影响<br>因子 | 影响<br>因子<br>排序 | 他引<br>影响<br>因子 | 5年<br>影响<br>因子 | 即年<br>指标 |                 | 影响<br>因子 | 他引<br>影响<br>因子 | 5年<br>影响<br>因子 | 即年<br>指标 |    |
| 120 | 四川师范大学学报(社会科学版)   | 73.084       | 1801      | 0.744    | 92/617         | 0.702          | 0.750          | 0.111    | 537             | 0.457    | 0.415          | 0.329          | 0.089    | Q1 |
| 121 | 湖南大学学报(社会科学版)     | 72.608       | 1867      | 0.683    | 106/617        | 0.671          | 0.765          | 0.120    | 485             | 0.351    | 0.338          | 0.281          | 0.080    | Q1 |
| 122 | 陕西师范大学学报(哲学社会科学版) | 71.244       | 2342      | 0.443    | 187/617        | 0.413          | 0.581          | 0.177    | 717             | 0.250    | 0.220          | 0.293          | 0.169    | Q1 |
| 123 | 学术探索              | 70.615       | 2225      | 0.560    | 151/617        | 0.547          | 0.576          | 0.081    | 700             | 0.273    | 0.259          | 0.212          | 0.061    | Q1 |
| 124 | 中国社会科学院研究生院学报     | 69.335       | 1754      | 0.575    | 143/617        | 0.545          | 0.765          | 0.075    | 557             | 0.343    | 0.313          | 0.335          | 0.068    | Q1 |
| 125 | 辽宁大学学报(哲学社会科学版)   | 69.250       | 1790      | 0.768    | 85/617         | 0.752          | 0.803          | 0.120    | 467             | 0.334    | 0.318          | 0.309          | 0.082    | Q1 |
| 126 | 首都师范大学学报(社会科学版)   | 67.871       | 2377      | 0.528    | 160/617        | 0.520          | 0.683          | 0.171    | 602             | 0.246    | 0.238          | 0.268          | 0.144    | Q1 |
| 127 | 山东师范大学学报(人文社会科学版) | 67.651       | 1810      | 0.503    | 167/617        | 0.491          | 0.569          | 0.035    | 491             | 0.380    | 0.368          | 0.250          | 0.035    | Q1 |
| 128 | 广西大学学报(哲学社会科学版)   | 66.851       | 1533      | 0.605    | 130/617        | 0.583          | 0.570          | 0.097    | 415             | 0.465    | 0.443          | 0.279          | 0.087    | Q1 |
| 129 | 安徽大学学报(哲学社会科学版)   | 66.688       | 1738      | 0.534    | 159/617        | 0.526          | 0.743          | 0.140    | 474             | 0.274    | 0.265          | 0.300          | 0.131    | Q1 |
| 130 | 烟台大学学报(哲学社会科学版)   | 64.534       | 1062      | 0.551    | 154/617        | 0.545          | 0.702          | 0.071    | 265             | 0.318    | 0.313          | 0.270          | 0.060    | Q1 |
| 131 | 宁夏社会科学            | 64.510       | 1740      | 0.510    | 164/617        | 0.488          | 0.593          | 0.155    | 571             | 0.296    | 0.274          | 0.239          | 0.129    | Q1 |
| 132 | 天府新论              | 64.361       | 1549      | 0.563    | 148/617        | 0.552          | 0.605          | 0.245    | 438             | 0.319    | 0.307          | 0.253          | 0.217    | Q1 |
| 133 | 新疆社会科学            | 64.266       | 1579      | 0.578    | 141/617        | 0.563          | 0.731          | 0.037    | 523             | 0.316    | 0.301          | 0.298          | 0.037    | Q1 |
| 134 | 四川理工学院学报(社会科学版)   | 63.851       | 1078      | 1.426    | 17/617         | 1.284          | 1.137          | 0.111    | 348             | 0.845    | 0.703          | 0.439          | 0.093    | Q1 |
| 135 | 杭州师范大学学报(社会科学版)   | 63.437       | 1198      | 0.578    | 141/617        | 0.559          | 0.540          | 0.032    | 346             | 0.358    | 0.338          | 0.256          | 0.021    | Q1 |
| 136 | 南通大学学报(社会科学版)     | 62.774       | 986       | 0.563    | 148/617        | 0.553          | 0.544          | 0.097    | 282             | 0.399    | 0.389          | 0.256          | 0.078    | Q1 |
| 137 | 南京医科大学学报(社会科学版)   | 62.628       | 723       | 0.744    | 92/617         | 0.654          | 0.657          | 0.129    | 437             | 0.587    | 0.496          | 0.475          | 0.129    | Q1 |
| 138 | 武汉大学学报(人文科学版)     | 62.372       | 1899      | 0.363    | 220/617        | 0.363          | 0.495          | 0.520    | 550             | 0.217    | 0.217          | 0.206          | 0.441    | Q1 |
| 139 | 天津师范大学学报(社会科学版)   | 60.692       | 1405      | 0.653    | 114/617        | 0.641          | 0.698          | 0.067    | 342             | 0.335    | 0.324          | 0.257          | 0.040    | Q1 |
| 140 | 哈尔滨工业大学学报(社会科学版)  | 60.342       | 1386      | 0.677    | 109/617        | 0.642          | 0.769          | 0.081    | 385             | 0.327    | 0.292          | 0.301          | 0.049    | Q1 |
| 141 | 天津大学学报(社会科学版)     | 59.754       | 1392      | 0.633    | 120/617        | 0.610          | 0.790          | 0.057    | 363             | 0.344    | 0.321          | 0.321          | 0.038    | Q1 |
| 142 | 教师教育学报            | 58.615       | 1659      | 0.679    | 108/617        | 0.637          | 0.333          | 0.074    | 442             | 0.420    | 0.378          | 0.103          | 0.063    | Q1 |
| 143 | 南京工业大学学报(社会科学版)   | 57.766       | 660       | 0.805    | 78/617         | 0.752          | 0.888          | 0.148    | 214             | 0.519    | 0.466          | 0.440          | 0.148    | Q1 |
| 144 | 齐鲁学刊              | 57.553       | 1915      | 0.352    | 231/617        | 0.343          | 0.479          | 0.020    | 552             | 0.188    | 0.179          | 0.186          | 0.013    | Q1 |
| 145 | 西北民族大学学报(哲学社会科学版) | 57.166       | 1315      | 0.424    | 195/617        | 0.413          | 0.482          | 0.035    | 441             | 0.238    | 0.226          | 0.219          | 0.035    | Q1 |
| 146 | 北京邮电大学学报(社会科学版)   | 56.896       | 1106      | 0.767    | 86/617         | 0.723          | 0.946          | 0.091    | 329             | 0.431    | 0.386          | 0.383          | 0.071    | Q1 |
| 147 | 河北大学学报(哲学社会科学版)   | 55.451       | 1887      | 0.485    | 173/617        | 0.478          | 0.647          | 0.085    | 528             | 0.273    | 0.265          | 0.246          | 0.085    | Q1 |
| 148 | 广州大学学报(社会科学版)     | 55.281       | 1666      | 0.467    | 179/617        | 0.459          | 0.486          | 0.065    | 415             | 0.264    | 0.255          | 0.194          | 0.054    | Q1 |
| 149 | 北京林业大学学报(社会科学版)   | 54.794       | 999       | 0.737    | 96/617         | 0.703          | 0.953          | 0.085    | 343             | 0.449    | 0.415          | 0.441          | 0.085    | Q1 |
| 150 | 西南交通大学学报(社会科学版)   | 54.241       | 1314      | 0.500    | 168/617        | 0.496          | 0.586          | 0.065    | 364             | 0.265    | 0.261          | 0.218          | 0.065    | Q1 |
| 151 | 重庆工商大学学报(社会科学版)   | 53.770       | 1193      | 0.610    | 128/617        | 0.598          | 0.588          | 0.191    | 288             | 0.313    | 0.301          | 0.212          | 0.113    | Q1 |
| 152 | 北方民族大学学报(哲学社会科学版) | 53.653       | 964       | 0.469    | 177/617        | 0.410          | 0.512          | 0.103    | 393             | 0.306    | 0.247          | 0.278          | 0.103    | Q1 |
| 153 | 北京工业大学学报(社会科学版)   | 53.498       | 693       | 0.717    | 99/617         | 0.667          | 0.711          | 0.066    | 214             | 0.415    | 0.365          | 0.304          | 0.049    | Q1 |
| 154 | 社会工作与管理           | 52.241       | 766       | 0.925    | 58/617         | 0.733          | 0.845          | 0.075    | 266             | 0.509    | 0.317          | 0.327          | 0.050    | Q1 |
| 155 | 国际社会科学杂志(中文版)     | 52.046       | 767       | 0.420    | 199/617        | 0.420          | 0.383          | 0.021    | 279             | 0.319    | 0.319          | 0.222          | 0.021    | Q2 |
| 156 | 江汉学术              | 51.805       | 849       | 0.600    | 132/617        | 0.590          | 0.436          | 0.122    | 230             | 0.322    | 0.312          | 0.178          | 0.092    | Q2 |
| 157 | 武汉理工大学学报(社会科学版)   | 51.018       | 1601      | 0.469    | 177/617        | 0.462          | 0.616          | 0.065    | 393             | 0.223    | 0.216          | 0.204          | 0.047    | Q2 |
| 158 | 昆明理工大学学报(社会科学版)   | 50.733       | 899       | 0.833    | 70/617         | 0.801          | 0.761          | 0.181    | 263             | 0.430    | 0.398          | 0.302          | 0.169    | Q2 |
| 159 | 北京航空航天大学学报(社会科学版) | 50.635       | 1119      | 0.583    | 139/617        | 0.570          | 0.855          | 0.124    | 362             | 0.322    | 0.309          | 0.333          | 0.095    | Q2 |

期刊影响力指数及影响因子 续表4

| 序号  | 刊名                     | 影响力指数<br>CI值 | 复合<br>总被引 | 复合类      |                |                |                |          | 期刊<br>综合<br>总被引 | 期刊综合类    |                |                |          | 分区 |
|-----|------------------------|--------------|-----------|----------|----------------|----------------|----------------|----------|-----------------|----------|----------------|----------------|----------|----|
|     |                        |              |           | 影响<br>因子 | 影响<br>因子<br>排序 | 他引<br>影响<br>因子 | 5年<br>影响<br>因子 | 即年<br>指标 |                 | 影响<br>因子 | 他引<br>影响<br>因子 | 5年<br>影响<br>因子 | 即年<br>指标 |    |
| 160 | 南昌大学学报(人文社会科学版)        | 50.288       | 1614      | 0.363    | 220/617        | 0.320          | 0.557          | 0.063    | 410             | 0.225    | 0.183          | 0.210          | 0.063    | Q2 |
| 161 | 华南理工大学学报(社会科学版)        | 49.972       | 1029      | 0.586    | 138/617        | 0.550          | 0.698          | 0.070    | 341             | 0.343    | 0.307          | 0.324          | 0.070    | Q2 |
| 162 | 江苏大学学报(社会科学版)          | 49.765       | 977       | 0.571    | 144/617        | 0.565          | 0.807          | 0.059    | 250             | 0.321    | 0.315          | 0.285          | 0.047    | Q2 |
| 163 | 电子科技大学学报(社科版)          | 49.558       | 1153      | 0.610    | 128/617        | 0.594          | 0.725          | 0.058    | 310             | 0.277    | 0.261          | 0.288          | 0.041    | Q2 |
| 164 | 晋阳学刊                   | 49.264       | 1131      | 0.437    | 188/617        | 0.437          | 0.421          | 0.029    | 311             | 0.208    | 0.208          | 0.175          | 0.010    | Q2 |
| 165 | 新疆大学学报(哲学·人文社<br>会科学版) | 48.707       | 1603      | 0.337    | 235/617        | 0.331          | 0.465          | 0.064    | 434             | 0.189    | 0.183          | 0.167          | 0.057    | Q2 |
| 166 | 延边大学学报(社会科学版)          | 48.565       | 1038      | 0.520    | 163/617        | 0.504          | 0.522          | 0.050    | 215             | 0.262    | 0.246          | 0.149          | 0.041    | Q2 |
| 167 | 海南大学学报(人文社会科学版)        | 47.760       | 1027      | 0.590    | 136/617        | 0.550          | 0.674          | 0.034    | 333             | 0.341    | 0.301          | 0.305          | 0.034    | Q2 |
| 168 | 河北师范大学学报(哲学社会科学版)      | 47.315       | 1437      | 0.388    | 210/617        | 0.388          | 0.465          | 0.023    | 372             | 0.194    | 0.194          | 0.188          | 0.016    | Q2 |
| 169 | 中南林业科技大学学报(社会科学版)      | 47.018       | 1287      | 0.706    | 102/617        | 0.489          | 0.590          | 0.231    | 534             | 0.516    | 0.298          | 0.291          | 0.212    | Q2 |
| 170 | 黑龙江社会科学                | 46.867       | 1343      | 0.403    | 204/617        | 0.390          | 0.406          | 0.067    | 334             | 0.196    | 0.184          | 0.152          | 0.045    | Q2 |
| 171 | 济南大学学报(社会科学版)          | 46.678       | 872       | 0.487    | 172/617        | 0.476          | 0.624          | 0.181    | 226             | 0.259    | 0.249          | 0.217          | 0.160    | Q2 |
| 172 | 南京理工大学学报(社会科学版)        | 46.511       | 803       | 0.720    | 98/617         | 0.608          | 0.593          | 0.093    | 242             | 0.468    | 0.355          | 0.273          | 0.082    | Q2 |
| 173 | 西安电子科技大学学报(社会科学版)      | 45.876       | 1209      | 0.491    | 171/617        | 0.491          | 0.605          | 0.072    | 297             | 0.212    | 0.212          | 0.220          | 0.063    | Q2 |
| 174 | 中国矿业大学学报(社会科学版)        | 45.141       | 831       | 0.819    | 73/617         | 0.612          | 0.689          | 0.254    | 228             | 0.484    | 0.277          | 0.277          | 0.225    | Q2 |
| 175 | 浙江工商大学学报               | 43.402       | 781       | 0.561    | 150/617        | 0.540          | 0.741          | 0.116    | 233             | 0.278    | 0.257          | 0.275          | 0.063    | Q2 |
| 176 | 福建农林大学学报(哲学社会科学版)      | 42.661       | 1040      | 0.671    | 110/617        | 0.635          | 0.703          | 0.060    | 341             | 0.380    | 0.345          | 0.298          | 0.060    | Q2 |
| 177 | 北京科技大学学报(社会科学版)        | 42.506       | 1223      | 0.448    | 186/617        | 0.412          | 0.669          | 0.041    | 307             | 0.278    | 0.242          | 0.258          | 0.041    | Q2 |
| 178 | 重庆邮电大学学报(社会科学版)        | 42.199       | 1103      | 0.632    | 121/617        | 0.505          | 0.640          | 0.123    | 352             | 0.408    | 0.280          | 0.289          | 0.087    | Q2 |
| 179 | 辽宁师范大学学报(社会科学版)        | 41.632       | 1588      | 0.423    | 196/617        | 0.386          | 0.454          | 0.075    | 398             | 0.235    | 0.197          | 0.173          | 0.061    | Q2 |
| 180 | 山西师大学报(社会科学版)          | 41.107       | 1871      | 0.299    | 256/617        | 0.299          | 0.318          | 0.069    | 445             | 0.133    | 0.133          | 0.108          | 0.038    | Q2 |
| 181 | 北方论丛                   | 40.848       | 1270      | 0.257    | 289/617        | 0.246          | 0.279          | 0.022    | 314             | 0.140    | 0.129          | 0.103          | 0.016    | Q2 |
| 182 | 广西师范大学学报(哲学社会科学版)      | 40.775       | 1503      | 0.335    | 237/617        | 0.320          | 0.467          | 0.051    | 383             | 0.194    | 0.178          | 0.173          | 0.051    | Q2 |
| 183 | 理论界                    | 40.252       | 2760      | 0.252    | 295/617        | 0.251          | 0.275          | 0.027    | 471             | 0.089    | 0.088          | 0.065          | 0.023    | Q2 |
| 184 | 内蒙古大学学报(哲学社会科学版)       | 40.012       | 1316      | 0.231    | 319/617        | 0.222          | 0.433          | 0.039    | 374             | 0.132    | 0.123          | 0.161          | 0.039    | Q2 |
| 185 | 福州大学学报(哲学社会科学版)        | 38.084       | 995       | 0.436    | 189/617        | 0.423          | 0.579          | 0.028    | 277             | 0.225    | 0.211          | 0.243          | 0.028    | Q2 |
| 186 | 长沙理工大学学报(社会科学版)        | 37.977       | 822       | 0.569    | 145/617        | 0.515          | 0.447          | 0.086    | 241             | 0.308    | 0.254          | 0.193          | 0.057    | Q2 |
| 187 | 长春大学学报                 | 37.887       | 1754      | 0.328    | 239/617        | 0.312          | 0.369          | 0.039    | 539             | 0.190    | 0.175          | 0.162          | 0.033    | Q2 |
| 188 | 理论与现代化                 | 37.539       | 1080      | 0.372    | 217/617        | 0.365          | 0.614          | 0.024    | 230             | 0.182    | 0.175          | 0.201          | 0.024    | Q2 |
| 189 | 江苏师范大学学报(哲学社会科学版)      | 36.303       | 1470      | 0.304    | 254/617        | 0.289          | 0.446          | 0.055    | 339             | 0.171    | 0.155          | 0.166          | 0.048    | Q2 |
| 190 | 重庆科技学院学报(社会科学版)        | 35.522       | 2777      | 0.236    | 314/617        | 0.231          | 0.252          | 0.026    | 593             | 0.110    | 0.105          | 0.066          | 0.026    | Q2 |
| 191 | 河北工业大学学报(社会科学版)        | 35.468       | 244       | 0.655    | 113/617        | 0.639          | 0.421          | 0.052    | 99              | 0.353    | 0.336          | 0.185          | 0.052    | Q2 |
| 192 | 甘肃理论学刊                 | 35.398       | 982       | 0.319    | 242/617        | 0.316          | 0.410          | 0.095    | 263             | 0.152    | 0.149          | 0.135          | 0.071    | Q2 |
| 193 | 南华大学学报(社会科学版)          | 34.493       | 922       | 0.467    | 179/617        | 0.389          | 0.439          | 0.122    | 236             | 0.288    | 0.211          | 0.171          | 0.113    | Q2 |
| 194 | 安徽农业大学学报(社会科学版)        | 33.934       | 1088      | 0.433    | 192/617        | 0.427          | 0.520          | 0.027    | 309             | 0.213    | 0.207          | 0.194          | 0.020    | Q2 |
| 195 | 江汉大学学报(社会科学版)          | 33.686       | 543       | 0.546    | 157/617        | 0.538          | 0.442          | 0.042    | 159             | 0.258    | 0.250          | 0.162          | 0.042    | Q2 |
| 196 | 大连海事大学学报(社会科学版)        | 33.354       | 874       | 0.435    | 190/617        | 0.425          | 0.415          | 0.016    | 203             | 0.222    | 0.212          | 0.136          | 0.008    | Q2 |
| 197 | 武汉科技大学学报(社会科学版)        | 33.148       | 907       | 0.506    | 166/617        | 0.498          | 0.507          | 0.113    | 212             | 0.206    | 0.198          | 0.168          | 0.078    | Q2 |
| 198 | 青海民族大学学报(社会科学版)        | 32.880       | 780       | 0.280    | 268/617        | 0.264          | 0.264          | 0.085    | 249             | 0.159    | 0.143          | 0.113          | 0.074    | Q2 |
| 199 | 合肥工业大学学报(社会科学版)        | 32.832       | 1146      | 0.339    | 234/617        | 0.332          | 0.385          | 0.056    | 304             | 0.173    | 0.166          | 0.152          | 0.035    | Q2 |

期刊影响力指数及影响因子 续表5

| 序号  | 刊名                 | 影响力指数<br>CI值 | 复合<br>总被引 | 复合类      |                |                |                |          | 期刊<br>综合<br>总被引 | 期刊综合类    |                |                |          | 分区 |
|-----|--------------------|--------------|-----------|----------|----------------|----------------|----------------|----------|-----------------|----------|----------------|----------------|----------|----|
|     |                    |              |           | 影响<br>因子 | 影响<br>因子<br>排序 | 他引<br>影响<br>因子 | 5年<br>影响<br>因子 | 即年<br>指标 |                 | 影响<br>因子 | 他引<br>影响<br>因子 | 5年<br>影响<br>因子 | 即年<br>指标 |    |
| 200 | 社会科学论坛             | 32.738       | 917       | 0.213    | 336/617        | 0.191          | 0.230          | 0.032    | 310             | 0.113    | 0.091          | 0.089          | 0.029    | Q2 |
| 201 | 浙江师范大学学报(社会科学版)    | 32.607       | 1332      | 0.374    | 216/617        | 0.338          | 0.446          | 0.029    | 336             | 0.203    | 0.167          | 0.212          | 0.029    | Q2 |
| 202 | 中国石油大学学报(社会科学版)    | 32.577       | 970       | 0.418    | 200/617        | 0.353          | 0.481          | 0.025    | 265             | 0.241    | 0.177          | 0.207          | 0.008    | Q2 |
| 203 | 长春师范大学学报           | 32.400       | 1933      | 0.222    | 325/617        | 0.211          | 0.216          | 0.035    | 533             | 0.103    | 0.092          | 0.079          | 0.030    | Q2 |
| 204 | 贵州师范大学学报(社会科学版)    | 32.288       | 1037      | 0.284    | 263/617        | 0.284          | 0.325          | 0.051    | 275             | 0.134    | 0.134          | 0.109          | 0.051    | Q2 |
| 205 | 扬州大学学报(人文社会科学版)    | 32.064       | 1132      | 0.282    | 266/617        | 0.269          | 0.434          | 0.113    | 263             | 0.132    | 0.120          | 0.134          | 0.104    | Q2 |
| 206 | 贵州民族大学学报(哲学社会科学版)  | 32.062       | 1158      | 0.347    | 232/617        | 0.340          | 0.295          | 0.111    | 298             | 0.144    | 0.137          | 0.093          | 0.102    | Q2 |
| 207 | 创新                 | 31.944       | 564       | 0.404    | 203/617        | 0.393          | 0.422          | 0.023    | 160             | 0.225    | 0.214          | 0.148          | 0.011    | Q2 |
| 208 | 山西农业大学学报(社会科学版)    | 31.855       | 1020      | 0.457    | 184/617        | 0.447          | 0.424          | 0.179    | 275             | 0.197    | 0.186          | 0.132          | 0.099    | Q2 |
| 209 | 南京林业大学学报(人文社会科学版)  | 31.612       | 629       | 0.545    | 158/617        | 0.482          | 0.514          |          | 172             | 0.304    | 0.241          | 0.240          |          | Q2 |
| 210 | 西藏大学学报(社会科学版)      | 31.397       | 574       | 0.359    | 225/617        | 0.329          | 0.414          | 0.025    | 244             | 0.232    | 0.203          | 0.214          | 0.025    | Q2 |
| 211 | 东疆学刊               | 31.345       | 554       | 0.361    | 222/617        | 0.361          | 0.445          | 0.057    | 123             | 0.181    | 0.181          | 0.141          | 0.043    | Q2 |
| 212 | 内蒙古农业大学学报(社会科学版)   | 31.261       | 1867      | 0.308    | 248/617        | 0.222          | 0.298          | 0.050    | 503             | 0.198    | 0.112          | 0.101          | 0.050    | Q2 |
| 213 | 开放学习研究             | 31.246       | 316       | 0.395    | 207/617        | 0.370          | 0.469          | 0.056    | 128             | 0.277    | 0.252          | 0.220          | 0.056    | Q2 |
| 214 | 宁夏大学学报(人文社会科学版)    | 31.227       | 1464      | 0.251    | 296/617        | 0.236          | 0.341          | 0.028    | 330             | 0.128    | 0.113          | 0.117          | 0.028    | Q2 |
| 215 | 南京邮电大学学报(社会科学版)    | 31.004       | 557       | 0.564    | 147/617        | 0.504          | 0.773          | 0.039    | 150             | 0.338    | 0.278          | 0.266          | 0.039    | Q2 |
| 216 | 贵州大学学报(社会科学版)      | 30.628       | 989       | 0.379    | 215/617        | 0.334          | 0.464          | 0.058    | 317             | 0.238    | 0.193          | 0.217          | 0.058    | Q2 |
| 217 | 大理大学学报             | 30.618       | 1043      | 0.288    | 260/617        | 0.222          | 0.286          | 0.022    | 481             | 0.216    | 0.150          | 0.168          | 0.022    | Q2 |
| 218 | 湖北民族学院学报(哲学社会科学版)  | 30.196       | 1081      | 0.256    | 290/617        | 0.232          | 0.324          | 0.047    | 332             | 0.149    | 0.125          | 0.134          | 0.047    | Q2 |
| 219 | 西华大学学报(哲学社会科学版)    | 30.066       | 758       | 0.451    | 185/617        | 0.439          | 0.443          | 0.045    | 207             | 0.224    | 0.211          | 0.173          | 0.027    | Q2 |
| 220 | 浙江工业大学学报(社会科学版)    | 30.001       | 439       | 0.382    | 213/617        | 0.348          | 0.446          |          | 150             | 0.253    | 0.219          | 0.183          |          | Q2 |
| 221 | 江南大学学报(人文社会科学版)    | 29.782       | 848       | 0.294    | 257/617        | 0.294          | 0.383          | 0.018    | 202             | 0.136    | 0.136          | 0.134          | 0.018    | Q2 |
| 222 | 三峡大学学报(人文社会科学版)    | 29.772       | 974       | 0.276    | 270/617        | 0.266          | 0.302          | 0.047    | 263             | 0.175    | 0.166          | 0.128          | 0.034    | Q2 |
| 223 | 社科纵横               | 29.355       | 1971      | 0.169    | 414/617        | 0.169          | 0.225          | 0.020    | 337             | 0.054    | 0.054          | 0.048          | 0.018    | Q2 |
| 224 | 南京中医药大学学报(社会科学版)   | 29.268       | 371       | 0.421    | 198/617        | 0.376          | 0.488          | 0.016    | 168             | 0.218    | 0.173          | 0.259          | 0.016    | Q2 |
| 225 | 华北电力大学学报(社会科学版)    | 29.219       | 1021      | 0.359    | 225/617        | 0.332          | 0.519          | 0.128    | 251             | 0.179    | 0.153          | 0.173          | 0.128    | Q2 |
| 226 | 桂海论丛               | 29.198       | 596       | 0.403    | 204/617        | 0.390          | 0.361          | 0.039    | 149             | 0.194    | 0.181          | 0.127          | 0.039    | Q2 |
| 227 | 云南大学学报(社会科学版)      | 29.182       | 482       | 0.241    | 310/617        | 0.236          | 0.366          | 0.047    | 169             | 0.161    | 0.155          | 0.140          | 0.047    | Q2 |
| 228 | 徐州工程学院学报(社会科学版)    | 29.131       | 511       | 0.268    | 278/617        | 0.263          | 0.338          | 0.037    | 176             | 0.201    | 0.196          | 0.168          | 0.037    | Q2 |
| 229 | 重庆师范大学学报(哲学社会科学版)  | 28.923       | 768       | 0.307    | 250/617        | 0.303          | 0.353          | 0.010    | 186             | 0.170    | 0.165          | 0.118          | 0.010    | Q2 |
| 230 | 沈阳师范大学学报(社会科学版)    | 28.766       | 1509      | 0.244    | 305/617        | 0.238          | 0.324          | 0.043    | 342             | 0.105    | 0.099          | 0.096          | 0.028    | Q2 |
| 231 | 长江大学学报(社会科学版)      | 28.580       | 1617      | 0.196    | 360/617        | 0.191          | 0.196          | 0.019    | 427             | 0.097    | 0.092          | 0.062          | 0.011    | Q2 |
| 232 | 西北工业大学学报(社会科学版)    | 28.526       | 670       | 0.400    | 206/617        | 0.377          | 0.496          | 0.043    | 171             | 0.194    | 0.171          | 0.177          | 0.043    | Q2 |
| 233 | 吉林师范大学学报(人文社会科学版)  | 28.260       | 987       | 0.313    | 244/617        | 0.310          | 0.289          | 0.058    | 212             | 0.145    | 0.141          | 0.093          | 0.041    | Q2 |
| 234 | 山东农业大学学报(社会科学版)    | 28.128       | 761       | 0.494    | 170/617        | 0.489          | 0.590          | 0.011    | 166             | 0.236    | 0.230          | 0.191          |          | Q2 |
| 235 | 西藏民族大学学报(哲学社会科学版)  | 27.248       | 691       | 0.211    | 337/617        | 0.193          | 0.227          | 0.014    | 225             | 0.108    | 0.090          | 0.095          | 0.014    | Q2 |
| 236 | 南都学坛               | 27.176       | 1073      | 0.282    | 266/617        | 0.264          | 0.324          | 0.104    | 267             | 0.141    | 0.123          | 0.102          | 0.104    | Q2 |
| 237 | 大连大学学报             | 27.046       | 955       | 0.186    | 383/617        | 0.183          | 0.258          | 0.012    | 259             | 0.094    | 0.091          | 0.075          | 0.012    | Q2 |
| 238 | 内蒙古师范大学学报(哲学社会科学版) | 26.947       | 1146      | 0.160    | 433/617        | 0.155          | 0.199          | 0.004    | 268             | 0.098    | 0.094          | 0.078          | 0.004    | Q2 |
| 239 | 学术评论               | 26.751       | 1058      | 0.170    | 410/617        | 0.155          | 0.183          | 0.008    | 209             | 0.092    | 0.078          | 0.052          | 0.008    | Q2 |

期刊影响力指数及影响因子 续表6

| 序号  | 刊名                | 影响力指数<br>CI值 | 复合<br>总被引 | 复合类      |                |                |                |          | 期刊<br>综合<br>总被引 | 期刊综合类    |                |                |          | 分区 |
|-----|-------------------|--------------|-----------|----------|----------------|----------------|----------------|----------|-----------------|----------|----------------|----------------|----------|----|
|     |                   |              |           | 影响<br>因子 | 影响<br>因子<br>排序 | 他引<br>影响<br>因子 | 5年<br>影响<br>因子 | 即年<br>指标 |                 | 影响<br>因子 | 他引<br>影响<br>因子 | 5年<br>影响<br>因子 | 即年<br>指标 |    |
| 240 | 经济与社会发展           | 26.664       | 1820      | 0.160    | 433/617        | 0.156          | 0.227          | 0.012    | 336             | 0.084    | 0.080          | 0.064          | Q2       |    |
| 241 | 武陵学刊              | 26.490       | 803       | 0.317    | 243/617        | 0.305          | 0.285          | 0.055    | 219             | 0.165    | 0.152          | 0.124          | Q2       |    |
| 242 | 石河子大学学报(哲学社会科学版)  | 26.250       | 570       | 0.391    | 208/617        | 0.378          | 0.360          | 0.028    | 163             | 0.196    | 0.183          | 0.141          | Q2       |    |
| 243 | 唯实                | 25.640       | 1010      | 0.238    | 312/617        | 0.238          | 0.269          | 0.047    | 211             | 0.087    | 0.087          | 0.078          | Q2       |    |
| 244 | 北华大学学报(社会科学版)     | 24.997       | 874       | 0.312    | 245/617        | 0.299          | 0.371          | 0.084    | 263             | 0.161    | 0.147          | 0.138          | Q2       |    |
| 245 | 辽宁工程技术大学学报(社会科学版) | 24.932       | 981       | 0.507    | 165/617        | 0.303          | 0.454          | 0.121    | 336             | 0.332    | 0.128          | 0.220          | Q2       |    |
| 246 | 山东科技大学学报(社会科学版)   | 24.835       | 595       | 0.337    | 235/617        | 0.313          | 0.425          | 0.117    | 152             | 0.172    | 0.147          | 0.168          | Q2       |    |
| 247 | 邵阳学院学报(社会科学版)     | 24.576       | 724       | 0.498    | 169/617        | 0.498          | 0.298          | 0.070    | 166             | 0.321    | 0.321          | 0.136          | Q2       |    |
| 248 | 理论观察              | 24.408       | 1564      | 0.196    | 360/617        | 0.190          | 0.201          | 0.019    | 345             | 0.072    | 0.066          | 0.063          | Q2       |    |
| 249 | 重庆三峡学院学报          | 24.357       | 791       | 0.309    | 247/617        | 0.219          | 0.282          | 0.179    | 269             | 0.224    | 0.134          | 0.150          | Q2       |    |
| 250 | 长春理工大学学报(社会科学版)   | 23.897       | 1521      | 0.259    | 287/617        | 0.257          | 0.279          | 0.010    | 351             | 0.086    | 0.083          | 0.070          | Q2       |    |
| 251 | 东北农业大学学报(社会科学版)   | 23.882       | 674       | 0.360    | 224/617        | 0.341          | 0.404          | 0.034    | 194             | 0.133    | 0.114          | 0.140          | Q2       |    |
| 252 | 青岛科技大学学报(社会科学版)   | 23.766       | 586       | 0.431    | 193/617        | 0.414          | 0.480          | 0.036    | 163             | 0.224    | 0.207          | 0.187          | Q2       |    |
| 253 | 宜春学院学报            | 23.735       | 1248      | 0.188    | 377/617        | 0.169          | 0.206          | 0.027    | 413             | 0.115    | 0.096          | 0.085          | Q2       |    |
| 254 | 东吴学术              | 23.569       | 191       | 0.354    | 230/617        | 0.298          | 0.368          | 0.038    | 104             | 0.264    | 0.208          | 0.205          | Q2       |    |
| 255 | 燕山大学学报(哲学社会科学版)   | 23.412       | 737       | 0.385    | 211/617        | 0.376          | 0.453          | 0.020    | 171             | 0.197    | 0.188          | 0.162          | Q2       |    |
| 256 | 重庆交通大学学报(社会科学版)   | 23.358       | 916       | 0.271    | 274/617        | 0.268          | 0.314          | 0.048    | 212             | 0.129    | 0.127          | 0.104          | Q2       |    |
| 257 | 南阳师范学院学报          | 23.087       | 1024      | 0.178    | 397/617        | 0.169          | 0.217          | 0.059    | 270             | 0.103    | 0.094          | 0.086          | Q2       |    |
| 258 | 东华理工大学学报(社会科学版)   | 23.028       | 631       | 0.460    | 182/617        | 0.289          | 0.590          | 0.070    | 284             | 0.358    | 0.187          | 0.338          | Q2       |    |
| 259 | 大连民族大学学报          | 22.932       | 664       | 0.269    | 277/617        | 0.222          | 0.288          | 0.035    | 210             | 0.171    | 0.123          | 0.140          | Q2       |    |
| 260 | 福建医科大学学报(社会科学版)   | 22.902       | 293       | 0.372    | 217/617        | 0.289          | 0.466          | 0.017    | 136             | 0.289    | 0.207          | 0.250          | Q2       |    |
| 261 | 云南农业大学学报(社会科学)    | 22.896       | 515       | 0.477    | 176/617        | 0.449          | 0.491          | 0.007    | 212             | 0.240    | 0.212          | 0.218          | Q2       |    |
| 262 | 沈阳农业大学学报(社会科学版)   | 22.766       | 1070      | 0.458    | 183/617        | 0.272          | 0.499          | 0.099    | 472             | 0.327    | 0.141          | 0.287          | Q2       |    |
| 263 | 沈阳工业大学学报(社会科学版)   | 22.567       | 452       | 0.811    | 74/617         | 0.726          | 0.764          | 0.211    | 142             | 0.323    | 0.239          | 0.255          | Q2       |    |
| 264 | 宁波大学学报(人文科学版)     | 22.434       | 955       | 0.289    | 258/617        | 0.282          | 0.346          | 0.030    | 208             | 0.122    | 0.115          | 0.128          | Q2       |    |
| 265 | 长安大学学报(社会科学版)     | 22.215       | 591       | 0.283    | 264/617        | 0.223          | 0.438          | 0.032    | 142             | 0.190    | 0.130          | 0.169          | Q2       |    |
| 266 | 阅江学刊              | 22.031       | 315       | 0.308    | 248/617        | 0.291          | 0.373          | 0.098    | 116             | 0.175    | 0.158          | 0.147          | Q2       |    |
| 267 | 青海师范大学学报(哲学社会科学版) | 21.831       | 947       | 0.194    | 366/617        | 0.187          | 0.213          | 0.028    | 258             | 0.114    | 0.107          | 0.089          | Q2       |    |
| 268 | 沈阳建筑大学学报(社会科学版)   | 21.691       | 603       | 0.415    | 201/617        | 0.307          | 0.522          | 0.037    | 164             | 0.226    | 0.118          | 0.197          | Q2       |    |
| 269 | 西南石油大学学报(社会科学版)   | 21.621       | 553       | 0.521    | 162/617        | 0.466          | 0.581          | 0.120    | 171             | 0.235    | 0.181          | 0.179          | Q2       |    |
| 270 | 科学经济社会            | 21.601       | 772       | 0.162    | 432/617        | 0.162          | 0.373          | 0.024    | 191             | 0.081    | 0.081          | 0.122          | Q2       |    |
| 271 | 长沙大学学报            | 21.490       | 1167      | 0.220    | 328/617        | 0.210          | 0.278          | 0.047    | 318             | 0.114    | 0.104          | 0.109          | Q2       |    |
| 272 | 浙江树人大学学报          | 21.424       | 569       | 0.365    | 219/617        | 0.348          | 0.347          | 0.043    | 180             | 0.235    | 0.217          | 0.156          | Q2       |    |
| 273 | 怀化学院学报            | 21.379       | 1245      | 0.180    | 394/617        | 0.157          | 0.183          | 0.036    | 338             | 0.091    | 0.068          | 0.070          | Q2       |    |
| 274 | 常州大学学报(社会科学版)     | 21.357       | 512       | 0.435    | 190/617        | 0.426          | 0.406          | 0.098    | 163             | 0.233    | 0.224          | 0.163          | Q2       |    |
| 275 | 广东外语外贸大学学报        | 21.273       | 980       | 0.211    | 337/617        | 0.199          | 0.407          | 0.033    | 259             | 0.098    | 0.086          | 0.153          | Q2       |    |
| 276 | 皖西学院学报            | 21.102       | 788       | 0.214    | 334/617        | 0.200          | 0.286          | 0.031    | 263             | 0.128    | 0.114          | 0.128          | Q2       |    |
| 277 | 新疆财经大学学报          | 21.092       | 293       | 0.430    | 194/617        | 0.407          | 0.573          |          | 79              | 0.209    | 0.186          | 0.190          | Q2       |    |
| 278 | 齐齐哈尔大学学报(哲学社会科学版) | 20.909       | 1278      | 0.144    | 463/617        | 0.142          | 0.194          | 0.015    | 258             | 0.077    | 0.075          | 0.066          | Q2       |    |
| 279 | 通化师范学院学报          | 20.830       | 1108      | 0.176    | 401/617        | 0.163          | 0.189          | 0.022    | 288             | 0.085    | 0.072          | 0.065          | Q2       |    |

期刊影响力指数及影响因子 续表7

| 序号  | 刊名                | 影响力指数<br>CI值 | 复合<br>总被引 | 复合类      |                |                |                |          | 期刊<br>综合<br>总被引 | 期刊综合类    |                |                |          | 分区 |
|-----|-------------------|--------------|-----------|----------|----------------|----------------|----------------|----------|-----------------|----------|----------------|----------------|----------|----|
|     |                   |              |           | 影响<br>因子 | 影响<br>因子<br>排序 | 他引<br>影响<br>因子 | 5年<br>影响<br>因子 | 即年<br>指标 |                 | 影响<br>因子 | 他引<br>影响<br>因子 | 5年<br>影响<br>因子 | 即年<br>指标 |    |
| 280 | 山西高等学校社会科学学报      | 20.697       | 1314      | 0.193    | 367/617        | 0.186          | 0.228          | 0.035    | 265             | 0.107    | 0.099          | 0.073          | 0.029    | Q2 |
| 281 | 湖北工程学院学报          | 20.470       | 626       | 0.361    | 222/617        | 0.348          | 0.356          | 0.026    | 149             | 0.151    | 0.138          | 0.111          | 0.019    | Q2 |
| 282 | 鲁东大学学报(哲学社会科学版)   | 20.282       | 720       | 0.216    | 331/617        | 0.207          | 0.272          | 0.065    | 181             | 0.134    | 0.125          | 0.106          | 0.065    | Q2 |
| 283 | 延安大学学报(社会科学版)     | 20.243       | 752       | 0.244    | 305/617        | 0.238          | 0.280          | 0.006    | 166             | 0.099    | 0.093          | 0.076          | 0.006    | Q2 |
| 284 | 商丘师范学院学报          | 20.122       | 1085      | 0.190    | 372/617        | 0.178          | 0.197          | 0.025    | 289             | 0.085    | 0.073          | 0.069          | 0.018    | Q2 |
| 285 | 聊城大学学报(社会科学版)     | 20.048       | 843       | 0.244    | 305/617        | 0.239          | 0.241          | 0.088    | 140             | 0.127    | 0.122          | 0.072          | 0.069    | Q2 |
| 286 | 内江师范学院学报          | 19.757       | 1195      | 0.283    | 264/617        | 0.189          | 0.298          | 0.041    | 478             | 0.208    | 0.113          | 0.158          | 0.041    | Q2 |
| 287 | 江苏开放大学学报          | 19.681       | 457       | 0.382    | 213/617        | 0.355          | 0.358          | 0.061    | 151             | 0.240    | 0.212          | 0.169          | 0.061    | Q2 |
| 288 | 乐山师范学院学报          | 19.586       | 1250      | 0.156    | 442/617        | 0.144          | 0.189          | 0.024    | 310             | 0.082    | 0.071          | 0.071          | 0.024    | Q2 |
| 289 | 中北大学学报(社会科学版)     | 19.391       | 678       | 0.270    | 276/617        | 0.260          | 0.326          | 0.026    | 164             | 0.115    | 0.105          | 0.111          | 0.020    | Q2 |
| 290 | 成都理工大学学报(社会科学版)   | 19.391       | 572       | 0.276    | 270/617        | 0.264          | 0.388          | 0.022    | 141             | 0.122    | 0.110          | 0.120          | 0.014    | Q2 |
| 291 | 河北科技大学学报(社会科学版)   | 19.349       | 433       | 0.391    | 208/617        | 0.384          | 0.467          |          | 96              | 0.152    | 0.146          | 0.148          |          | Q2 |
| 292 | 东方论坛              | 19.113       | 698       | 0.190    | 372/617        | 0.174          | 0.214          |          | 175             | 0.093    | 0.078          | 0.072          |          | Q2 |
| 293 | 衡阳师范学院学报          | 19.016       | 898       | 0.151    | 449/617        | 0.140          | 0.184          | 0.029    | 222             | 0.089    | 0.079          | 0.068          | 0.025    | Q2 |
| 294 | 哈尔滨学院学报           | 18.962       | 1251      | 0.115    | 525/617        | 0.115          | 0.179          | 0.013    | 237             | 0.053    | 0.053          | 0.059          | 0.005    | Q2 |
| 295 | 汕头大学学报(人文社会科学版)   | 18.960       | 587       | 0.211    | 337/617        | 0.199          | 0.312          | 0.029    | 163             | 0.124    | 0.112          | 0.115          | 0.029    | Q2 |
| 296 | 长江师范学院学报          | 18.917       | 743       | 0.346    | 233/617        | 0.216          | 0.288          | 0.054    | 219             | 0.282    | 0.153          | 0.135          | 0.047    | Q2 |
| 297 | 北京印刷学院学报          | 18.915       | 516       | 0.267    | 280/617        | 0.255          | 0.309          | 0.025    | 150             | 0.117    | 0.105          | 0.099          | 0.025    | Q2 |
| 298 | 云梦学刊              | 18.908       | 757       | 0.152    | 447/617        | 0.150          | 0.182          | 0.011    | 179             | 0.077    | 0.075          | 0.065          | 0.005    | Q2 |
| 299 | 赣南师范大学学报          | 18.725       | 968       | 0.271    | 274/617        | 0.212          | 0.261          | 0.012    | 251             | 0.179    | 0.121          | 0.111          | 0.012    | Q2 |
| 300 | 信阳师范学院学报(哲学社会科学版) | 18.682       | 974       | 0.422    | 197/617        | 0.229          | 0.352          | 0.116    | 319             | 0.313    | 0.120          | 0.192          | 0.116    | Q2 |
| 301 | 厦门理工学院学报          | 18.469       | 409       | 0.306    | 251/617        | 0.302          | 0.394          |          | 123             | 0.174    | 0.169          | 0.152          |          | Q2 |
| 302 | 北京化工大学学报(社会科学版)   | 18.274       | 396       | 0.385    | 211/617        | 0.357          | 0.465          | 0.030    | 90              | 0.203    | 0.175          | 0.148          | 0.015    | Q2 |
| 303 | 井冈山大学学报(社会科学版)    | 18.171       | 701       | 0.255    | 291/617        | 0.216          | 0.271          | 0.023    | 193             | 0.153    | 0.114          | 0.118          | 0.023    | Q2 |
| 304 | 合肥师范学院学报          | 18.057       | 887       | 0.168    | 416/617        | 0.160          | 0.220          | 0.017    | 200             | 0.111    | 0.103          | 0.094          | 0.006    | Q2 |
| 305 | 西华师范大学学报(哲学社会科学版) | 18.041       | 881       | 0.214    | 334/617        | 0.193          | 0.254          | 0.016    | 196             | 0.113    | 0.092          | 0.096          | 0.016    | Q2 |
| 306 | 洛阳师范学院学报          | 17.998       | 1088      | 0.164    | 429/617        | 0.159          | 0.213          | 0.004    | 259             | 0.085    | 0.080          | 0.074          | 0.004    | Q2 |
| 307 | 韶关学院学报            | 17.980       | 1283      | 0.148    | 452/617        | 0.143          | 0.189          |          | 348             | 0.086    | 0.081          | 0.082          |          | Q2 |
| 308 | 华北水利水电大学学报(社会科学版) | 17.941       | 717       | 0.208    | 345/617        | 0.206          | 0.210          | 0.012    | 209             | 0.121    | 0.119          | 0.075          | 0.012    | Q2 |
| 309 | 广东第二师范学院学报        | 17.769       | 588       | 0.201    | 353/617        | 0.174          | 0.243          | 0.036    | 186             | 0.114    | 0.087          | 0.120          | 0.036    | Q3 |
| 310 | 闽江学院学报            | 17.438       | 601       | 0.188    | 377/617        | 0.188          | 0.209          | 0.059    | 157             | 0.113    | 0.113          | 0.086          | 0.059    | Q3 |
| 311 | 殷都学刊              | 17.356       | 613       | 0.102    | 548/617        | 0.102          | 0.143          | 0.031    | 193             | 0.086    | 0.086          | 0.071          | 0.031    | Q3 |
| 312 | 新疆社科论坛            | 17.320       | 609       | 0.355    | 228/617        | 0.355          | 0.361          | 0.087    | 154             | 0.183    | 0.183          | 0.144          | 0.080    | Q3 |
| 313 | 河南工业大学学报(社会科学版)   | 17.314       | 522       | 0.277    | 269/617        | 0.248          | 0.314          | 0.088    | 155             | 0.155    | 0.125          | 0.128          | 0.048    | Q3 |
| 314 | 北方工业大学学报          | 17.234       | 520       | 0.265    | 283/617        | 0.265          | 0.465          | 0.031    | 114             | 0.091    | 0.091          | 0.148          |          | Q3 |
| 315 | 南京航空航天大学学报(社会科学版) | 17.162       | 545       | 0.258    | 288/617        | 0.258          | 0.447          | 0.014    | 131             | 0.106    | 0.106          | 0.147          | 0.014    | Q3 |
| 316 | 重庆文理学院学报(社会科学版)   | 16.924       | 743       | 0.210    | 340/617        | 0.199          | 0.262          | 0.066    | 196             | 0.106    | 0.095          | 0.096          | 0.066    | Q3 |
| 317 | 昆明学院学报            | 16.921       | 613       | 0.237    | 313/617        | 0.183          | 0.261          | 0.034    | 182             | 0.120    | 0.066          | 0.113          | 0.027    | Q3 |
| 318 | 商洛学院学报            | 16.663       | 415       | 0.411    | 202/617        | 0.223          | 0.304          | 0.125    | 187             | 0.317    | 0.128          | 0.177          | 0.125    | Q3 |
| 319 | 华北理工大学学报(社会科学版)   | 16.662       | 804       | 0.266    | 282/617        | 0.258          | 0.240          | 0.026    | 200             | 0.110    | 0.102          | 0.079          | 0.026    | Q3 |

期刊影响力指数及影响因子 续表8

| 序号  | 刊名                | 影响力指数<br>CI值 | 复合<br>总被引 | 复合类      |                |                |                |          | 期刊<br>综合<br>总被引 | 期刊综合类    |                |                |          | 分区 |
|-----|-------------------|--------------|-----------|----------|----------------|----------------|----------------|----------|-----------------|----------|----------------|----------------|----------|----|
|     |                   |              |           | 影响<br>因子 | 影响<br>因子<br>排序 | 他引<br>影响<br>因子 | 5年<br>影响<br>因子 | 即年<br>指标 |                 | 影响<br>因子 | 他引<br>影响<br>因子 | 5年<br>影响<br>因子 | 即年<br>指标 |    |
| 320 | 北京城市学院学报          | 16.660       | 439       | 0.311    | 246/617        | 0.298          | 0.315          | 0.008    | 118             | 0.151    | 0.139          | 0.129          | Q3       |    |
| 321 | 岭南师范学院学报          | 16.492       | 756       | 0.143    | 467/617        | 0.128          | 0.209          |          | 198             | 0.078    | 0.063          | 0.081          | Q3       |    |
| 322 | 广西师范学院学报(哲学社会科学版) | 16.446       | 860       | 0.206    | 348/617        | 0.186          | 0.234          | 0.605    | 284             | 0.103    | 0.083          | 0.083          | 0.605 Q3 |    |
| 323 | 太原理工大学学报(社会科学版)   | 16.445       | 453       | 0.306    | 251/617        | 0.297          | 0.421          | 0.042    | 133             | 0.163    | 0.153          | 0.153          | 0.032 Q3 |    |
| 324 | 西南科技大学学报(哲学社会科学版) | 16.422       | 587       | 0.235    | 316/617        | 0.226          | 0.318          | 0.010    | 146             | 0.135    | 0.126          | 0.109          | 0.010 Q3 |    |
| 325 | 嘉兴学院学报            | 16.390       | 675       | 0.247    | 302/617        | 0.243          | 0.249          | 0.063    | 167             | 0.091    | 0.088          | 0.080          | 0.049 Q3 |    |
| 326 | 安庆师范学院学报(社会科学版)   | 16.389       | 993       | 0.139    | 476/617        | 0.139          | 0.200          | 0.031    | 208             | 0.055    | 0.055          | 0.059          | 0.018 Q3 |    |
| 327 | 绵阳师范学院学报          | 16.350       | 933       | 0.146    | 459/617        | 0.140          | 0.181          | 0.019    | 229             | 0.074    | 0.068          | 0.058          | 0.017 Q3 |    |
| 328 | 石家庄学院学报           | 16.350       | 576       | 0.196    | 360/617        | 0.186          | 0.275          | 0.046    | 157             | 0.103    | 0.093          | 0.109          | 0.023 Q3 |    |
| 329 | 山东理工大学学报(社会科学版)   | 16.341       | 739       | 0.262    | 286/617        | 0.262          | 0.300          | 0.016    | 164             | 0.118    | 0.118          | 0.099          | 0.008 Q3 |    |
| 330 | 百色学院学报            | 16.224       | 454       | 0.138    | 478/617        | 0.132          | 0.182          | 0.028    | 150             | 0.085    | 0.079          | 0.093          | 0.028 Q3 |    |
| 331 | 南京晓庄学院学报          | 16.200       | 601       | 0.181    | 392/617        | 0.174          | 0.242          | 0.015    | 182             | 0.107    | 0.101          | 0.105          | 0.015 Q3 |    |
| 332 | 成都大学学报(社会科学版)     | 16.088       | 848       | 0.170    | 410/617        | 0.159          | 0.251          | 0.016    | 212             | 0.090    | 0.080          | 0.086          | 0.008 Q3 |    |
| 333 | 辽宁工业大学学报(社会科学版)   | 16.059       | 840       | 0.249    | 300/617        | 0.223          | 0.259          | 0.020    | 230             | 0.147    | 0.122          | 0.110          | 0.012 Q3 |    |
| 334 | 楚雄师范学院学报          | 16.001       | 679       | 0.192    | 370/617        | 0.178          | 0.187          | 0.008    | 181             | 0.120    | 0.106          | 0.077          | 0.008 Q3 |    |
| 335 | 湖南工业大学学报(社会科学版)   | 15.810       | 660       | 0.235    | 316/617        | 0.187          | 0.266          | 0.007    | 157             | 0.136    | 0.088          | 0.089          | 0.007 Q3 |    |
| 336 | 攀登                | 15.667       | 590       | 0.184    | 387/617        | 0.178          | 0.189          | 0.055    | 128             | 0.083    | 0.077          | 0.058          | 0.030 Q3 |    |
| 337 | 河西学院学报            | 15.640       | 532       | 0.210    | 340/617        | 0.152          | 0.212          | 0.015    | 167             | 0.167    | 0.109          | 0.118          | 0.015 Q3 |    |
| 338 | 淮海工学院学报(人文社会科学版)  | 15.523       | 1034      | 0.140    | 475/617        | 0.140          | 0.166          | 0.004    | 237             | 0.055    | 0.055          | 0.043          | 0.004 Q3 |    |
| 339 | 辽宁医学院学报(社会科学版)    | 15.450       | 363       | 0.249    | 300/617        | 0.232          | 0.220          | 0.059    | 141             | 0.138    | 0.121          | 0.094          | 0.041 Q3 |    |
| 340 | 湖北第二师范学院学报        | 15.450       | 1138      | 0.112    | 531/617        | 0.112          | 0.159          | 0.011    | 223             | 0.052    | 0.052          | 0.043          | 0.011 Q3 |    |
| 341 | 临沂大学学报            | 15.174       | 744       | 0.193    | 367/617        | 0.173          | 0.272          | 0.033    | 199             | 0.113    | 0.093          | 0.111          | 0.033 Q3 |    |
| 342 | 淮北师范大学学报(哲学社会科学版) | 15.072       | 949       | 0.166    | 422/617        | 0.160          | 0.214          | 0.017    | 223             | 0.095    | 0.090          | 0.078          | 0.017 Q3 |    |
| 343 | 内蒙古民族大学学报(社会科学版)  | 15.023       | 652       | 0.158    | 438/617        | 0.155          | 0.190          | 0.006    | 146             | 0.057    | 0.054          | 0.060          | Q3       |    |
| 344 | 宜宾学院学报            | 15.009       | 926       | 0.168    | 416/617        | 0.145          | 0.205          | 0.038    | 215             | 0.088    | 0.066          | 0.066          | 0.034 Q3 |    |
| 345 | 南京工程学院学报(社会科学版)   | 14.992       | 289       | 0.355    | 228/617        | 0.355          | 0.358          |          | 94              | 0.210    | 0.210          | 0.142          | Q3       |    |
| 346 | 黄山学院学报            | 14.987       | 710       | 0.183    | 389/617        | 0.171          | 0.221          | 0.010    | 238             | 0.110    | 0.098          | 0.109          | 0.005 Q3 |    |
| 347 | 龙岩学院学报            | 14.932       | 672       | 0.196    | 360/617        | 0.171          | 0.195          | 0.032    | 178             | 0.100    | 0.075          | 0.081          | 0.032 Q3 |    |
| 348 | 闽南师范大学学报(哲学社会科学版) | 14.904       | 463       | 0.216    | 331/617        | 0.212          | 0.272          | 0.008    | 117             | 0.117    | 0.114          | 0.098          | 0.008 Q3 |    |
| 349 | 福建江夏学院学报          | 14.860       | 210       | 0.289    | 258/617        | 0.284          | 0.340          | 0.011    | 63              | 0.103    | 0.098          | 0.123          | 0.011 Q3 |    |
| 350 | 郑州轻工业学院学报(社会科学版)  | 14.811       | 575       | 0.322    | 241/617        | 0.318          | 0.380          | 0.136    | 149             | 0.157    | 0.153          | 0.126          | 0.086 Q3 |    |
| 351 | 西安石油大学学报(社会科学版)   | 14.713       | 471       | 0.305    | 253/617        | 0.296          | 0.381          | 0.018    | 99              | 0.119    | 0.111          | 0.113          | 0.018 Q3 |    |
| 352 | 贵州师范学院学报          | 14.619       | 833       | 0.177    | 399/617        | 0.160          | 0.244          | 0.026    | 220             | 0.089    | 0.073          | 0.089          | 0.026 Q3 |    |
| 353 | 渤海大学学报(哲学社会科学版)   | 14.575       | 855       | 0.186    | 383/617        | 0.175          | 0.230          | 0.033    | 205             | 0.101    | 0.091          | 0.082          | 0.029 Q3 |    |
| 354 | 辽东学院学报(社会科学版)     | 14.348       | 517       | 0.247    | 302/617        | 0.168          | 0.267          | 0.032    | 139             | 0.161    | 0.082          | 0.108          | 0.019 Q3 |    |
| 355 | 海南热带海洋学院学报        | 14.146       | 645       | 0.653    | 114/617        | 0.172          | 0.283          | 0.045    | 295             | 0.573    | 0.091          | 0.187          | 0.037 Q3 |    |
| 356 | 河南教育学院学报(哲学社会科学版) | 14.059       | 761       | 0.170    | 410/617        | 0.170          | 0.243          | 0.013    | 174             | 0.084    | 0.084          | 0.080          | 0.007 Q3 |    |
| 357 | 城市学刊              | 14.059       | 617       | 0.177    | 399/617        | 0.169          | 0.218          | 0.014    | 123             | 0.079    | 0.071          | 0.057          | 0.007 Q3 |    |
| 358 | 石家庄铁道大学学报(社会科学版)  | 13.922       | 301       | 0.626    | 122/617        | 0.240          | 0.497          | 0.074    | 153             | 0.532    | 0.146          | 0.309          | 0.074 Q3 |    |
| 359 | 湖州师范学院学报          | 13.915       | 800       | 0.176    | 401/617        | 0.165          | 0.195          | 0.031    | 205             | 0.088    | 0.077          | 0.078          | 0.031 Q3 |    |

期刊影响力指数及影响因子 续表9

| 序号  | 刊名                       | 影响力指数<br>CI值 | 复合<br>总被引 | 复合类      |                |                |                |          | 期刊<br>综合<br>总被引 | 期刊综合类    |                |                |          | 分区 |
|-----|--------------------------|--------------|-----------|----------|----------------|----------------|----------------|----------|-----------------|----------|----------------|----------------|----------|----|
|     |                          |              |           | 影响<br>因子 | 影响<br>因子<br>排序 | 他引<br>影响<br>因子 | 5年<br>影响<br>因子 | 即年<br>指标 |                 | 影响<br>因子 | 他引<br>影响<br>因子 | 5年<br>影响<br>因子 | 即年<br>指标 |    |
| 360 | 青岛农业大学学报(社会科学版)          | 13.904       | 405       | 0.304    | 254/617        | 0.304          | 0.411          | 0.042    | 90              | 0.115    | 0.115          | 0.131          | 0.028    | Q3 |
| 361 | 天水师范学院学报                 | 13.788       | 588       | 0.128    | 498/617        | 0.128          | 0.165          |          | 130             | 0.060    | 0.060          | 0.049          |          | Q3 |
| 362 | Social Sciences in China | 13.707       | 267       | 0.253    | 294/617        | 0.253          | 0.371          | 0.080    | 105             | 0.069    | 0.069          | 0.166          | 0.040    | Q3 |
| 363 | 许昌学院学报                   | 13.569       | 843       | 0.107    | 541/617        | 0.107          | 0.143          | 0.010    | 183             | 0.051    | 0.051          | 0.045          | 0.010    | Q3 |
| 364 | 惠州学院学报                   | 13.542       | 568       | 0.205    | 349/617        | 0.179          | 0.249          | 0.007    | 163             | 0.139    | 0.113          | 0.103          | 0.007    | Q3 |
| 365 | 宁波工程学院学报                 | 13.509       | 333       | 0.220    | 328/617        | 0.185          | 0.250          | 0.020    | 122             | 0.161    | 0.127          | 0.131          | 0.010    | Q3 |
| 366 | 江西科技师范大学学报               | 13.478       | 657       | 0.326    | 240/617        | 0.247          | 0.345          | 0.018    | 157             | 0.176    | 0.097          | 0.133          | 0.009    | Q3 |
| 367 | 淮阴师范学院学报(哲学社会科学版)        | 13.371       | 703       | 0.135    | 486/617        | 0.135          | 0.180          | 0.007    | 130             | 0.056    | 0.056          | 0.060          | 0.007    | Q3 |
| 368 | 保定学院学报                   | 13.259       | 535       | 0.203    | 351/617        | 0.192          | 0.252          | 0.072    | 146             | 0.108    | 0.098          | 0.090          | 0.072    | Q3 |
| 369 | 池州学院学报                   | 13.238       | 664       | 0.165    | 426/617        | 0.160          | 0.181          | 0.012    | 199             | 0.095    | 0.089          | 0.082          | 0.012    | Q3 |
| 370 | 莆田学院学报                   | 13.215       | 422       | 0.220    | 328/617        | 0.170          | 0.290          | 0.045    | 176             | 0.155    | 0.105          | 0.158          | 0.038    | Q3 |
| 371 | 唐山师范学院学报                 | 13.203       | 735       | 0.143    | 467/617        | 0.126          | 0.182          | 0.020    | 198             | 0.077    | 0.060          | 0.066          | 0.020    | Q3 |
| 372 | 宿州学院学报                   | 13.199       | 810       | 0.167    | 419/617        | 0.152          | 0.193          | 0.003    | 271             | 0.081    | 0.066          | 0.079          | 0.003    | Q3 |
| 373 | 温州大学学报(社会科学版)            | 13.196       | 442       | 0.221    | 327/617        | 0.212          | 0.272          | 0.062    | 120             | 0.101    | 0.091          | 0.102          | 0.031    | Q3 |
| 374 | 荆楚学刊                     | 13.182       | 291       | 0.243    | 308/617        | 0.225          | 0.182          | 0.039    | 70              | 0.140    | 0.122          | 0.063          | 0.039    | Q3 |
| 375 | 河北经贸大学学报(综合版)            | 13.162       | 294       | 0.171    | 408/617        | 0.163          | 0.252          | 0.028    | 96              | 0.099    | 0.091          | 0.090          | 0.028    | Q3 |
| 376 | 阴山学刊                     | 13.116       | 499       | 0.115    | 525/617        | 0.107          | 0.190          |          | 130             | 0.063    | 0.055          | 0.068          |          | Q3 |
| 377 | 江苏第二师范学院学报               | 13.114       | 916       | 0.097    | 558/617        | 0.091          | 0.179          | 0.006    | 192             | 0.061    | 0.056          | 0.065          | 0.006    | Q3 |
| 378 | 湖北师范学院学报(哲学社会科学版)        | 13.066       | 842       | 0.144    | 463/617        | 0.126          | 0.199          | 0.014    | 180             | 0.076    | 0.057          | 0.063          | 0.014    | Q3 |
| 379 | 菏泽学院学报                   | 13.008       | 520       | 0.191    | 371/617        | 0.149          | 0.216          | 0.026    | 164             | 0.118    | 0.076          | 0.090          | 0.021    | Q3 |
| 380 | 太原师范学院学报(社会科学版)          | 12.809       | 889       | 0.159    | 436/617        | 0.159          | 0.199          | 0.011    | 176             | 0.055    | 0.055          | 0.053          | 0.011    | Q3 |
| 381 | 河南科技大学学报(社会科学版)          | 12.802       | 569       | 0.263    | 285/617        | 0.251          | 0.267          | 0.026    | 122             | 0.075    | 0.063          | 0.079          | 0.009    | Q3 |
| 382 | 上海理工大学学报(社会科学版)          | 12.713       | 218       | 0.265    | 283/617        | 0.226          | 0.340          | 0.041    | 77              | 0.148    | 0.110          | 0.156          | 0.041    | Q3 |
| 383 | 嘉应学院学报                   | 12.705       | 640       | 0.183    | 389/617        | 0.146          | 0.213          | 0.009    | 196             | 0.105    | 0.068          | 0.089          | 0.005    | Q3 |
| 384 | 阜阳师范学院学报(社会科学版)          | 12.690       | 792       | 0.142    | 471/617        | 0.142          | 0.200          | 0.019    | 178             | 0.062    | 0.062          | 0.065          | 0.019    | Q3 |
| 385 | 黄冈师范学院学报                 | 12.647       | 632       | 0.178    | 397/617        | 0.172          | 0.185          | 0.010    | 197             | 0.100    | 0.094          | 0.084          | 0.010    | Q3 |
| 386 | 天中学刊                     | 12.596       | 770       | 0.200    | 355/617        | 0.183          | 0.182          | 0.037    | 177             | 0.084    | 0.067          | 0.057          | 0.019    | Q3 |
| 387 | 三明学院学报                   | 12.556       | 436       | 0.359    | 225/617        | 0.309          | 0.291          | 0.029    | 146             | 0.227    | 0.177          | 0.134          | 0.010    | Q3 |
| 388 | 河池学院学报                   | 12.476       | 484       | 0.182    | 391/617        | 0.116          | 0.192          | 0.044    | 172             | 0.151    | 0.086          | 0.102          | 0.044    | Q3 |
| 389 | 佳木斯大学社会科学学报              | 12.418       | 900       | 0.142    | 471/617        | 0.142          | 0.163          | 0.024    | 148             | 0.052    | 0.052          | 0.039          | 0.015    | Q3 |
| 390 | 德州学院学报                   | 12.320       | 508       | 0.149    | 451/617        | 0.149          | 0.198          |          | 126             | 0.078    | 0.078          | 0.075          |          | Q3 |
| 391 | 南通职业大学学报                 | 12.303       | 270       | 0.215    | 333/617        | 0.206          | 0.168          | 0.032    | 76              | 0.131    | 0.121          | 0.069          | 0.022    | Q3 |
| 392 | 绍兴文理学院学报(哲学社会科学)         | 12.273       | 720       | 0.124    | 510/617        | 0.120          | 0.201          | 0.036    | 154             | 0.078    | 0.074          | 0.063          | 0.036    | Q3 |
| 393 | 湖北文理学院学报                 | 12.248       | 624       | 0.154    | 445/617        | 0.149          | 0.206          | 0.005    | 176             | 0.092    | 0.087          | 0.090          | 0.005    | Q3 |
| 394 | 黄河科技大学学报                 | 12.208       | 490       | 0.200    | 355/617        | 0.192          | 0.229          | 0.046    | 112             | 0.090    | 0.082          | 0.067          | 0.046    | Q3 |
| 395 | 兰州文理学院学报(社会科学版)          | 12.126       | 586       | 0.255    | 291/617        | 0.252          | 0.271          | 0.014    | 123             | 0.084    | 0.081          | 0.085          | 0.007    | Q3 |
| 396 | 杭州电子科技大学学报(社会科学版)        | 12.088       | 284       | 0.287    | 261/617        | 0.280          | 0.369          | 0.036    | 80              | 0.127    | 0.121          | 0.126          | 0.036    | Q3 |
| 397 | 湖南工程学院学报(社会科学版)          | 12.014       | 408       | 0.201    | 353/617        | 0.192          | 0.243          | 0.019    | 110             | 0.123    | 0.114          | 0.115          | 0.019    | Q3 |
| 398 | 新东方                      | 12.013       | 362       | 0.209    | 343/617        | 0.199          | 0.228          | 0.019    | 101             | 0.083    | 0.073          | 0.092          | 0.009    | Q3 |
| 399 | 南昌师范学院学报                 | 11.955       | 764       | 0.132    | 492/617        | 0.128          | 0.185          | 0.026    | 183             | 0.085    | 0.081          | 0.064          | 0.021    | Q3 |

期刊影响力指数及影响因子 续表10

| 序号  | 刊名                 | 影响力指数<br>CI值 | 复合<br>总被引 | 复合类      |                |                |                |          | 期刊<br>综合<br>总被引 | 期刊综合类    |                |                |          | 分区 |
|-----|--------------------|--------------|-----------|----------|----------------|----------------|----------------|----------|-----------------|----------|----------------|----------------|----------|----|
|     |                    |              |           | 影响<br>因子 | 影响<br>因子<br>排序 | 他引<br>影响<br>因子 | 5年<br>影响<br>因子 | 即年<br>指标 |                 | 影响<br>因子 | 他引<br>影响<br>因子 | 5年<br>影响<br>因子 | 即年<br>指标 |    |
| 400 | 沈阳工程学院学报(社会科学版)    | 11.954       | 462       | 0.236    | 314/617        | 0.191          | 0.223          | 0.093    | 147             | 0.146    | 0.101          | 0.109          | 0.083    | Q3 |
| 401 | 鸡西大学学报             | 11.945       | 812       | 0.125    | 508/617        | 0.125          | 0.140          | 0.033    | 218             | 0.067    | 0.067          | 0.043          | 0.027    | Q3 |
| 402 | 渭南师范学院学报           | 11.834       | 775       | 0.187    | 380/617        | 0.134          | 0.188          | 0.033    | 270             | 0.123    | 0.069          | 0.093          | 0.033    | Q3 |
| 403 | 咸阳师范学院学报           | 11.834       | 494       | 0.126    | 506/617        | 0.110          | 0.170          |          | 144             | 0.080    | 0.064          | 0.060          |          | Q3 |
| 404 | 西安建筑科技大学学报(社会科学版)  | 11.814       | 435       | 0.227    | 323/617        | 0.223          | 0.324          | 0.009    | 91              | 0.099    | 0.094          | 0.093          | 0.009    | Q3 |
| 405 | 唐都学刊               | 11.800       | 660       | 0.181    | 392/617        | 0.148          | 0.203          | 0.031    | 170             | 0.112    | 0.079          | 0.081          | 0.015    | Q3 |
| 406 | 金陵科技学院学报(社会科学版)    | 11.776       | 274       | 0.335    | 237/617        | 0.241          | 0.247          | 0.086    | 80              | 0.247    | 0.152          | 0.120          | 0.086    | Q3 |
| 407 | 周口师范学院学报           | 11.762       | 734       | 0.159    | 436/617        | 0.153          | 0.178          | 0.017    | 162             | 0.072    | 0.066          | 0.054          | 0.009    | Q3 |
| 408 | 安徽理工大学学报(社会科学版)    | 11.740       | 380       | 0.228    | 322/617        | 0.217          | 0.273          | 0.024    | 109             | 0.124    | 0.112          | 0.122          | 0.024    | Q3 |
| 409 | 河南理工大学学报(社会科学版)    | 11.697       | 341       | 0.250    | 297/617        | 0.192          | 0.325          | 0.012    | 103             | 0.151    | 0.093          | 0.142          | 0.012    | Q3 |
| 410 | 忻州师范学院学报           | 11.646       | 587       | 0.158    | 438/617        | 0.153          | 0.196          | 0.016    | 132             | 0.074    | 0.069          | 0.060          | 0.016    | Q3 |
| 411 | 曲靖师范学院学报           | 11.594       | 583       | 0.190    | 372/617        | 0.165          | 0.226          | 0.019    | 143             | 0.101    | 0.075          | 0.099          | 0.019    | Q3 |
| 412 | 牡丹江师范学院学报(哲学社会科学版) | 11.583       | 645       | 0.169    | 414/617        | 0.144          | 0.185          | 0.092    | 169             | 0.095    | 0.070          | 0.065          | 0.076    | Q3 |
| 413 | 陕西学前师范学院学报         | 11.524       | 436       | 0.172    | 407/617        | 0.169          | 0.223          | 0.010    | 110             | 0.081    | 0.078          | 0.084          | 0.005    | Q3 |
| 414 | 中州大学学报             | 11.497       | 646       | 0.175    | 404/617        | 0.167          | 0.242          | 0.039    | 150             | 0.094    | 0.085          | 0.074          | 0.039    | Q3 |
| 415 | 肇庆学院学报             | 11.482       | 434       | 0.155    | 443/617        | 0.139          | 0.208          | 0.016    | 129             | 0.119    | 0.103          | 0.105          | 0.016    | Q3 |
| 416 | 玉林师范学院学报           | 11.431       | 606       | 0.198    | 357/617        | 0.193          | 0.209          | 0.005    | 192             | 0.139    | 0.134          | 0.101          |          | Q3 |
| 417 | 浙江万里学院学报           | 11.393       | 565       | 0.268    | 278/617        | 0.253          | 0.280          | 0.023    | 130             | 0.094    | 0.079          | 0.098          | 0.023    | Q3 |
| 418 | 衡水学院学报             | 11.324       | 543       | 0.242    | 309/617        | 0.174          | 0.220          | 0.027    | 149             | 0.142    | 0.074          | 0.097          | 0.007    | Q3 |
| 419 | 滨州学院学报             | 11.288       | 327       | 0.136    | 483/617        | 0.132          | 0.179          |          | 93              | 0.072    | 0.068          | 0.069          |          | Q3 |
| 420 | 晋中学院学报             | 11.277       | 447       | 0.184    | 387/617        | 0.184          | 0.187          | 0.007    | 97              | 0.085    | 0.085          | 0.054          | 0.007    | Q3 |
| 421 | 四川民族学院学报           | 11.277       | 342       | 0.152    | 447/617        | 0.136          | 0.205          | 0.018    | 112             | 0.099    | 0.082          | 0.080          | 0.018    | Q3 |
| 422 | 集美大学学报(哲学社会科学版)    | 11.265       | 408       | 0.250    | 297/617        | 0.244          | 0.329          | 0.049    | 96              | 0.136    | 0.131          | 0.111          | 0.037    | Q3 |
| 423 | 陕西理工学院学报(社会科学版)    | 11.263       | 488       | 0.250    | 297/617        | 0.188          | 0.332          | 0.012    | 116             | 0.138    | 0.075          | 0.125          |          | Q3 |
| 424 | 齐鲁师范学院学报           | 11.260       | 746       | 0.109    | 534/617        | 0.109          | 0.192          |          | 146             | 0.046    | 0.046          | 0.063          |          | Q3 |
| 425 | 重庆第二师范学院学报         | 11.088       | 684       | 0.187    | 380/617        | 0.183          | 0.202          | 0.022    | 170             | 0.081    | 0.078          | 0.073          | 0.018    | Q3 |
| 426 | 江苏科技大学学报(社会科学版)    | 11.077       | 384       | 0.207    | 346/617        | 0.186          | 0.308          | 0.016    | 90              | 0.121    | 0.100          | 0.123          | 0.016    | Q3 |
| 427 | 江汉石油职工大学学报         | 11.061       | 321       | 0.097    | 558/617        | 0.097          | 0.103          | 0.013    | 97              | 0.048    | 0.048          | 0.047          | 0.009    | Q3 |
| 428 | 铜陵学院学报             | 11.053       | 544       | 0.168    | 416/617        | 0.155          | 0.231          | 0.010    | 127             | 0.095    | 0.083          | 0.073          | 0.010    | Q3 |
| 429 | 泉州师范学院学报           | 11.051       | 570       | 0.230    | 320/617        | 0.186          | 0.236          | 0.039    | 194             | 0.172    | 0.127          | 0.128          | 0.039    | Q3 |
| 430 | 成都工业学院学报           | 11.028       | 275       | 0.195    | 365/617        | 0.165          | 0.207          | 0.027    | 88              | 0.135    | 0.105          | 0.098          | 0.027    | Q3 |
| 431 | 吉林工程技术师范学院学报       | 10.933       | 589       | 0.138    | 478/617        | 0.132          | 0.151          | 0.025    | 173             | 0.071    | 0.065          | 0.056          | 0.025    | Q3 |
| 432 | 佛山科学技术学院学报(社会科学版)  | 10.928       | 411       | 0.187    | 380/617        | 0.167          | 0.226          | 0.021    | 85              | 0.099    | 0.079          | 0.071          | 0.021    | Q3 |
| 433 | 西安文理学院学报(社会科学版)    | 10.918       | 525       | 0.147    | 454/617        | 0.147          | 0.189          | 0.017    | 155             | 0.078    | 0.078          | 0.084          | 0.017    | Q3 |
| 434 | 韩山师范学院学报           | 10.860       | 372       | 0.137    | 480/617        | 0.110          | 0.177          | 0.018    | 133             | 0.106    | 0.079          | 0.101          | 0.018    | Q3 |
| 435 | 遵义师范学院学报           | 10.854       | 409       | 0.137    | 480/617        | 0.132          | 0.146          | 0.024    | 127             | 0.078    | 0.074          | 0.059          | 0.024    | Q3 |
| 436 | 文山学院学报             | 10.852       | 369       | 0.150    | 450/617        | 0.126          | 0.240          | 0.019    | 131             | 0.099    | 0.075          | 0.104          | 0.013    | Q3 |
| 437 | 吉林农业科技学院学报         | 10.807       | 299       | 0.193    | 367/617        | 0.193          | 0.198          | 0.019    | 110             | 0.107    | 0.107          | 0.083          | 0.012    | Q3 |
| 438 | 河北工程大学学报(社会科学版)    | 10.806       | 584       | 0.285    | 262/617        | 0.183          | 0.284          | 0.037    | 174             | 0.192    | 0.090          | 0.130          | 0.030    | Q3 |
| 439 | 浙江海洋学院学报(人文科学版)    | 10.790       | 427       | 0.114    | 530/617        | 0.100          | 0.227          |          | 114             | 0.087    | 0.073          | 0.098          |          | Q3 |

期刊影响力指数及影响因子 续表11

| 序号  | 刊名                | 影响力指数<br>CI值 | 复合<br>总被引 | 复合类      |                |                |                |          | 期刊<br>综合<br>总被引 | 期刊综合类    |                |                |          | 分区 |
|-----|-------------------|--------------|-----------|----------|----------------|----------------|----------------|----------|-----------------|----------|----------------|----------------|----------|----|
|     |                   |              |           | 影响<br>因子 | 影响<br>因子<br>排序 | 他引<br>影响<br>因子 | 5年<br>影响<br>因子 | 即年<br>指标 |                 | 影响<br>因子 | 他引<br>影响<br>因子 | 5年<br>影响<br>因子 | 即年<br>指标 |    |
| 440 | 河北北方学院学报(社会科学版)   | 10.748       | 424       | 0.179    | 395/617        | 0.165          | 0.198          | 0.006    | 104             | 0.112    | 0.097          | 0.068          | 0.006    | Q3 |
| 441 | 武夷学院学报            | 10.722       | 463       | 0.197    | 358/617        | 0.169          | 0.238          | 0.004    | 172             | 0.142    | 0.114          | 0.127          | 0.004    | Q3 |
| 442 | 喀什大学学报            | 10.695       | 631       | 0.186    | 383/617        | 0.139          | 0.224          | 0.011    | 185             | 0.114    | 0.066          | 0.101          | 0.011    | Q3 |
| 443 | 凯里学院学报            | 10.693       | 647       | 0.122    | 517/617        | 0.117          | 0.160          | 0.022    | 198             | 0.068    | 0.063          | 0.061          | 0.019    | Q3 |
| 444 | 内蒙古财经大学学报         | 10.674       | 394       | 0.185    | 386/617        | 0.172          | 0.198          | 0.024    | 128             | 0.091    | 0.078          | 0.078          | 0.014    | Q3 |
| 445 | 河北科技师范学院学报(社会科学版) | 10.478       | 382       | 0.254    | 293/617        | 0.202          | 0.271          | 0.033    | 100             | 0.145    | 0.093          | 0.102          | 0.033    | Q3 |
| 446 | 山东女子学院学报          | 10.463       | 467       | 0.274    | 272/617        | 0.192          | 0.333          | 0.061    | 131             | 0.173    | 0.091          | 0.139          | 0.051    | Q3 |
| 447 | 玉溪师范学院学报          | 10.413       | 550       | 0.088    | 573/617        | 0.088          | 0.126          | 0.007    | 125             | 0.057    | 0.057          | 0.045          | 0.007    | Q3 |
| 448 | 平顶山学院学报           | 10.389       | 440       | 0.117    | 521/617        | 0.117          | 0.184          | 0.006    | 94              | 0.049    | 0.049          | 0.064          | 0.006    | Q3 |
| 449 | 荆楚理工学院学报          | 10.377       | 402       | 0.104    | 542/617        | 0.086          | 0.152          | 0.010    | 124             | 0.086    | 0.068          | 0.074          | 0.010    | Q3 |
| 450 | 湖南第一师范学院学报        | 10.373       | 656       | 0.104    | 542/617        | 0.104          | 0.214          | 0.014    | 123             | 0.044    | 0.044          | 0.065          | 0.014    | Q3 |
| 451 | 南昌航空大学学报(社会科学版)   | 10.332       | 326       | 0.171    | 408/617        | 0.171          | 0.323          | 0.013    | 83              | 0.070    | 0.070          | 0.109          | 0.013    | Q3 |
| 452 | 丽水学院学报            | 10.328       | 465       | 0.166    | 422/617        | 0.148          | 0.199          | 0.022    | 129             | 0.117    | 0.100          | 0.091          | 0.022    | Q3 |
| 453 | 顺德职业技术学院学报        | 10.295       | 151       | 0.207    | 346/617        | 0.207          | 0.179          |          | 56              | 0.097    | 0.097          | 0.089          |          | Q3 |
| 454 | 深圳职业技术学院学报        | 10.282       | 246       | 0.158    | 438/617        | 0.141          | 0.217          | 0.045    | 82              | 0.082    | 0.065          | 0.101          | 0.045    | Q3 |
| 455 | 鞍山师范学院学报          | 10.275       | 605       | 0.093    | 565/617        | 0.093          | 0.165          |          | 142             | 0.050    | 0.050          | 0.059          |          | Q3 |
| 456 | 南方论刊              | 10.264       | 874       | 0.144    | 463/617        | 0.144          | 0.156          | 0.011    | 156             | 0.046    | 0.046          | 0.035          | 0.011    | Q3 |
| 457 | 大庆师范学院学报          | 10.240       | 631       | 0.189    | 375/617        | 0.166          | 0.212          | 0.014    | 142             | 0.091    | 0.069          | 0.072          | 0.014    | Q3 |
| 458 | 泰山学院学报            | 10.181       | 573       | 0.210    | 340/617        | 0.174          | 0.202          | 0.026    | 136             | 0.102    | 0.066          | 0.075          | 0.006    | Q3 |
| 459 | 绥化学院学报            | 10.145       | 816       | 0.131    | 496/617        | 0.131          | 0.146          | 0.021    | 163             | 0.046    | 0.046          | 0.038          | 0.015    | Q3 |
| 460 | 苏州教育学院学报          | 10.064       | 465       | 0.144    | 463/617        | 0.119          | 0.174          | 0.010    | 102             | 0.092    | 0.067          | 0.072          | 0.010    | Q3 |
| 461 | 广州广播电视大学学报        | 10.024       | 292       | 0.226    | 324/617        | 0.222          | 0.224          | 0.008    | 77              | 0.101    | 0.097          | 0.076          | 0.008    | Q3 |
| 462 | 苏州市职业大学学报         | 9.611        | 288       | 0.267    | 280/617        | 0.111          | 0.217          | 0.072    | 108             | 0.239    | 0.083          | 0.139          | 0.072    | Q3 |
| 463 | 淮南师范学院学报          | 9.570        | 632       | 0.167    | 419/617        | 0.167          | 0.201          | 0.010    | 156             | 0.087    | 0.087          | 0.076          | 0.010    | Q4 |
| 464 | 扬州职业大学学报          | 9.556        | 218       | 0.146    | 459/617        | 0.138          | 0.212          |          | 61              | 0.089    | 0.081          | 0.079          |          | Q4 |
| 465 | 湖北经济学院学报(人文社会科学版) | 9.419        | 2078      | 0.175    | 404/617        | 0.175          | 0.183          | 0.026    | 484             | 0.067    | 0.067          | 0.055          | 0.017    | Q4 |
| 466 | 广东轻工职业技术学院学报      | 9.349        | 210       | 0.132    | 492/617        | 0.118          | 0.173          | 0.014    | 59              | 0.072    | 0.059          | 0.064          | 0.014    | Q4 |
| 467 | 四川文理学院学报          | 9.168        | 582       | 0.233    | 318/617        | 0.156          | 0.231          | 0.025    | 176             | 0.159    | 0.082          | 0.107          | 0.020    | Q4 |
| 468 | 重庆电子工程职业学院学报      | 9.148        | 527       | 0.101    | 550/617        | 0.101          | 0.134          | 0.004    | 120             | 0.045    | 0.045          | 0.038          | 0.004    | Q4 |
| 469 | 榆林学院学报            | 9.101        | 461       | 0.132    | 492/617        | 0.128          | 0.179          | 0.024    | 129             | 0.064    | 0.059          | 0.070          | 0.024    | Q4 |
| 470 | 邢台职业技术学院学报        | 9.060        | 350       | 0.128    | 498/617        | 0.128          | 0.142          | 0.006    | 85              | 0.063    | 0.063          | 0.046          | 0.006    | Q4 |
| 471 | 滁州学院学报            | 9.039        | 492       | 0.165    | 426/617        | 0.153          | 0.170          | 0.023    | 152             | 0.082    | 0.071          | 0.067          | 0.023    | Q4 |
| 472 | 湘南学院学报            | 9.010        | 530       | 0.131    | 496/617        | 0.125          | 0.173          | 0.006    | 123             | 0.076    | 0.070          | 0.064          |          | Q4 |
| 473 | 济宁学院学报            | 8.985        | 464       | 0.135    | 486/617        | 0.126          | 0.183          |          | 88              | 0.075    | 0.066          | 0.061          |          | Q4 |
| 474 | 巢湖学院学报            | 8.964        | 521       | 0.143    | 467/617        | 0.136          | 0.174          | 0.010    | 145             | 0.063    | 0.056          | 0.066          | 0.010    | Q4 |
| 475 | 安阳师范学院学报          | 8.960        | 647       | 0.128    | 498/617        | 0.128          | 0.156          | 0.013    | 117             | 0.058    | 0.058          | 0.048          | 0.009    | Q4 |
| 476 | 广播电视大学学报(哲学社会科学版) | 8.927        | 362       | 0.085    | 580/617        | 0.085          | 0.136          | 0.011    | 64              | 0.045    | 0.045          | 0.047          | 0.011    | Q4 |
| 477 | 贵阳学院学报(社会科学版)     | 8.923        | 332       | 0.174    | 406/617        | 0.171          | 0.209          | 0.012    | 81              | 0.068    | 0.065          | 0.070          | 0.012    | Q4 |
| 478 | 和田师范专科学校学报        | 8.888        | 898       | 0.094    | 564/617        | 0.094          | 0.136          |          | 106             | 0.046    | 0.046          | 0.030          |          | Q4 |
| 479 | 宁波职业技术学院学报        | 8.792        | 374       | 0.147    | 454/617        | 0.144          | 0.157          | 0.020    | 106             | 0.083    | 0.080          | 0.068          | 0.020    | Q4 |

期刊影响力指数及影响因子 续表12

| 序号  | 刊名                  | 影响力指数<br>CI值 | 复合<br>总被引 | 复合类      |                |                |                |          | 期刊<br>综合<br>总被引 | 期刊综合类    |                |                |          | 分区 |
|-----|---------------------|--------------|-----------|----------|----------------|----------------|----------------|----------|-----------------|----------|----------------|----------------|----------|----|
|     |                     |              |           | 影响<br>因子 | 影响<br>因子<br>排序 | 他引<br>影响<br>因子 | 5年<br>影响<br>因子 | 即年<br>指标 |                 | 影响<br>因子 | 他引<br>影响<br>因子 | 5年<br>影响<br>因子 | 即年<br>指标 |    |
| 480 | 盐城师范学院学报(人文社会科学版)   | 8.756        | 532       | 0.086    | 577/617        | 0.086          | 0.157          | 0.023    | 100             | 0.027    | 0.027          | 0.041          | 0.023    | Q4 |
| 481 | 广西民族师范学院学报          | 8.719        | 382       | 0.128    | 498/617        | 0.117          | 0.155          | 0.008    | 119             | 0.079    | 0.068          | 0.068          | 0.008    | Q4 |
| 482 | 中国石油大学胜利学院学报        | 8.661        | 281       | 0.166    | 422/617        | 0.129          | 0.189          |          | 86              | 0.101    | 0.065          | 0.078          |          | Q4 |
| 483 | 重庆广播电视大学学报          | 8.618        | 196       | 0.222    | 325/617        | 0.210          | 0.211          | 0.014    | 48              | 0.111    | 0.099          | 0.075          | 0.014    | Q4 |
| 484 | 宝鸡文理学院学报(社会科学版)     | 8.614        | 487       | 0.104    | 542/617        | 0.104          | 0.165          | 0.021    | 118             | 0.054    | 0.054          | 0.055          | 0.015    | Q4 |
| 485 | 广东开放大学学报            | 8.602        | 317       | 0.196    | 360/617        | 0.181          | 0.206          | 0.031    | 90              | 0.127    | 0.112          | 0.081          | 0.031    | Q4 |
| 486 | 苏州科技学院学报(社会科学版)     | 8.543        | 496       | 0.091    | 567/617        | 0.091          | 0.205          | 0.040    | 99              | 0.040    | 0.040          | 0.054          | 0.040    | Q4 |
| 487 | 贵州工程应用技术学院学报        | 8.527        | 459       | 0.084    | 581/617        | 0.084          | 0.137          | 0.018    | 133             | 0.039    | 0.039          | 0.053          | 0.012    | Q4 |
| 488 | 湖南工业职业技术学院学报        | 8.499        | 437       | 0.125    | 508/617        | 0.125          | 0.117          |          | 92              | 0.045    | 0.045          | 0.029          |          | Q4 |
| 489 | 贺州学院学报              | 8.339        | 266       | 0.123    | 512/617        | 0.111          | 0.134          |          | 68              | 0.075    | 0.063          | 0.049          |          | Q4 |
| 490 | 铜仁学院学报              | 8.318        | 399       | 0.197    | 358/617        | 0.123          | 0.182          | 0.066    | 167             | 0.136    | 0.063          | 0.099          | 0.057    | Q4 |
| 491 | 潍坊学院学报              | 8.315        | 617       | 0.076    | 593/617        | 0.076          | 0.167          | 0.005    | 121             | 0.031    | 0.031          | 0.042          | 0.005    | Q4 |
| 492 | 南京工业职业技术学院学报        | 8.271        | 248       | 0.147    | 454/617        | 0.134          | 0.156          |          | 54              | 0.088    | 0.074          | 0.061          |          | Q4 |
| 493 | 洛阳理工学院学报(社会科学版)     | 8.093        | 429       | 0.145    | 462/617        | 0.145          | 0.227          | 0.016    | 81              | 0.034    | 0.034          | 0.053          | 0.008    | Q4 |
| 494 | 湖南科技学院学报            | 8.013        | 2117      | 0.117    | 521/617        | 0.117          | 0.163          | 0.014    | 457             | 0.047    | 0.047          | 0.051          | 0.011    | Q4 |
| 495 | 唐山学院学报              | 7.962        | 419       | 0.110    | 533/617        | 0.110          | 0.178          | 0.037    | 103             | 0.054    | 0.054          | 0.060          | 0.022    | Q4 |
| 496 | 长春工程学院学报(社会科学版)     | 7.918        | 349       | 0.147    | 454/617        | 0.136          | 0.205          | 0.006    | 91              | 0.076    | 0.065          | 0.069          | 0.006    | Q4 |
| 497 | 山西大同大学学报(社会科学版)     | 7.827        | 406       | 0.154    | 445/617        | 0.154          | 0.189          | 0.047    | 86              | 0.042    | 0.042          | 0.048          | 0.018    | Q4 |
| 498 | 郑州航空工业管理学院学报(社会科学版) | 7.782        | 811       | 0.092    | 566/617        | 0.092          | 0.166          | 0.010    | 154             | 0.037    | 0.037          | 0.053          | 0.010    | Q4 |
| 499 | 攀枝花学院学报             | 7.700        | 467       | 0.141    | 473/617        | 0.131          | 0.162          | 0.020    | 106             | 0.068    | 0.057          | 0.049          | 0.013    | Q4 |
| 500 | 信阳农林学院学报            | 7.674        | 454       | 0.098    | 555/617        | 0.098          | 0.142          | 0.010    | 112             | 0.035    | 0.035          | 0.044          | 0.010    | Q4 |
| 501 | 黔南民族师范学院学报          | 7.567        | 356       | 0.141    | 473/617        | 0.126          | 0.156          | 0.012    | 106             | 0.069    | 0.055          | 0.060          | 0.012    | Q4 |
| 502 | 枣庄学院学报              | 7.505        | 500       | 0.189    | 375/617        | 0.139          | 0.202          | 0.038    | 145             | 0.109    | 0.060          | 0.088          | 0.031    | Q4 |
| 503 | 安徽广播电视大学学报          | 7.401        | 325       | 0.166    | 422/617        | 0.121          | 0.198          | 0.054    | 82              | 0.117    | 0.072          | 0.080          | 0.045    | Q4 |
| 504 | 湖北职业技术学院学报          | 7.328        | 256       | 0.203    | 351/617        | 0.173          | 0.241          |          | 72              | 0.149    | 0.119          | 0.096          |          | Q4 |
| 505 | 红河学院学报              | 7.277        | 445       | 0.109    | 534/617        | 0.109          | 0.163          | 0.020    | 95              | 0.053    | 0.053          | 0.052          | 0.010    | Q4 |
| 506 | 台州学院学报              | 7.237        | 375       | 0.128    | 498/617        | 0.124          | 0.155          | 0.009    | 104             | 0.066    | 0.062          | 0.075          | 0.009    | Q4 |
| 507 | 新余学院学报              | 7.237        | 443       | 0.112    | 531/617        | 0.112          | 0.140          | 0.016    | 103             | 0.053    | 0.053          | 0.037          | 0.008    | Q4 |
| 508 | 廊坊师范学院学报(社会科学版)     | 7.182        | 370       | 0.148    | 452/617        | 0.148          | 0.171          | 0.011    | 65              | 0.051    | 0.051          | 0.039          |          | Q4 |
| 509 | 桂林师范高等专科学校学报        | 7.168        | 405       | 0.099    | 554/617        | 0.099          | 0.121          | 0.013    | 86              | 0.041    | 0.041          | 0.039          | 0.013    | Q4 |
| 510 | 温州职业技术学院学报          | 7.134        | 245       | 0.273    | 273/617        | 0.193          | 0.204          | 0.031    | 87              | 0.171    | 0.091          | 0.119          | 0.031    | Q4 |
| 511 | 鄂州大学学报              | 7.021        | 444       | 0.122    | 517/617        | 0.122          | 0.140          | 0.014    | 119             | 0.050    | 0.050          | 0.051          | 0.009    | Q4 |
| 512 | 文史博览(理论)            | 7.017        | 480       | 0.098    | 555/617        | 0.098          | 0.146          | 0.002    | 93              | 0.031    | 0.031          | 0.030          | 0.002    | Q4 |
| 513 | 安阳工学院学报             | 6.994        | 560       | 0.134    | 489/617        | 0.117          | 0.161          | 0.022    | 144             | 0.078    | 0.061          | 0.064          | 0.022    | Q4 |
| 514 | 三峡论坛(三峡文学·理论版)      | 6.984        | 202       | 0.123    | 512/617        | 0.123          |                |          | 66              | 0.049    | 0.049          |                |          | Q4 |
| 515 | 运城学院学报              | 6.966        | 513       | 0.146    | 459/617        | 0.125          | 0.174          | 0.007    | 113             | 0.088    | 0.068          | 0.065          | 0.007    | Q4 |
| 516 | 福建师大福清分校学报          | 6.962        | 441       | 0.165    | 426/617        | 0.132          | 0.207          | 0.061    | 128             | 0.111    | 0.078          | 0.093          | 0.061    | Q4 |
| 517 | 广西科技师范学院学报          | 6.888        | 457       | 0.103    | 546/617        | 0.103          | 0.125          | 0.009    | 109             | 0.054    | 0.054          | 0.042          | 0.009    | Q4 |
| 518 | 湖北理工学院学报(人文社会科学版)   | 6.870        | 293       | 0.246    | 304/617        | 0.206          | 0.232          | 0.030    | 61              | 0.111    | 0.070          | 0.058          | 0.030    | Q4 |
| 519 | 宁夏师范学院学报            | 6.831        | 526       | 0.061    | 609/617        | 0.061          | 0.142          | 0.016    | 124             | 0.024    | 0.024          | 0.042          | 0.011    | Q4 |

期刊影响力指数及影响因子 续表13

| 序号  | 刊名                          | 影响力指数<br>CI值 | 复合<br>总被引 | 复合类      |                |                |                |          | 期刊<br>综合<br>总被引 | 期刊综合类    |                |                |          | 分区 |
|-----|-----------------------------|--------------|-----------|----------|----------------|----------------|----------------|----------|-----------------|----------|----------------|----------------|----------|----|
|     |                             |              |           | 影响<br>因子 | 影响<br>因子<br>排序 | 他引<br>影响<br>因子 | 5年<br>影响<br>因子 | 即年<br>指标 |                 | 影响<br>因子 | 他引<br>影响<br>因子 | 5年<br>影响<br>因子 | 即年<br>指标 |    |
| 520 | 襄阳职业技术学院学报                  | 6.827        | 406       | 0.091    | 567/617        | 0.091          | 0.124          | 0.020    | 95              | 0.046    | 0.046          | 0.040          | 0.016    | Q4 |
| 521 | 呼伦贝尔学院学报                    | 6.775        | 381       | 0.133    | 491/617        | 0.133          | 0.123          | 0.017    | 76              | 0.041    | 0.041          | 0.034          | 0.017    | Q4 |
| 522 | 黄冈职业技术学院学报                  | 6.717        | 270       | 0.108    | 538/617        | 0.108          | 0.122          | 0.018    | 68              | 0.057    | 0.057          | 0.045          | 0.012    | Q4 |
| 523 | 淮南职业技术学院学报                  | 6.703        | 267       | 0.123    | 512/617        | 0.123          | 0.150          | 0.005    | 82              | 0.055    | 0.055          | 0.058          | 0.005    | Q4 |
| 524 | 伊犁师范学院学报(社会科学版)             | 6.703        | 453       | 0.143    | 467/617        | 0.143          | 0.223          | 0.018    | 76              | 0.048    | 0.048          | 0.049          | 0.018    | Q4 |
| 525 | 盐城工学院学报(社会科学版)              | 6.657        | 184       | 0.095    | 562/617        | 0.095          | 0.190          |          | 53              | 0.048    | 0.048          | 0.070          |          | Q4 |
| 526 | 甘肃高师学报                      | 6.600        | 542       | 0.079    | 589/617        | 0.079          | 0.117          | 0.007    | 129             | 0.042    | 0.042          | 0.039          | 0.003    | Q4 |
| 527 | 太原学院学报(社会科学版)               | 6.502        | 440       | 0.167    | 419/617        | 0.167          | 0.234          |          | 70              | 0.051    | 0.051          | 0.050          |          | Q4 |
| 528 | 镇江高专学报                      | 6.446        | 252       | 0.117    | 521/617        | 0.117          | 0.129          | 0.022    | 51              | 0.050    | 0.050          | 0.039          | 0.022    | Q4 |
| 529 | 长沙民政职业技术学院学报                | 6.365        | 476       | 0.139    | 476/617        | 0.139          | 0.204          | 0.012    | 81              | 0.046    | 0.046          | 0.043          | 0.012    | Q4 |
| 530 | 武汉交通职业学院学报                  | 6.324        | 226       | 0.240    | 311/617        | 0.216          | 0.243          | 0.051    | 61              | 0.102    | 0.078          | 0.074          | 0.038    | Q4 |
| 531 | 焦作大学学报                      | 6.298        | 414       | 0.122    | 517/617        | 0.122          | 0.167          | 0.012    | 93              | 0.054    | 0.054          | 0.052          | 0.012    | Q4 |
| 532 | 邢台学院学报                      | 6.290        | 439       | 0.136    | 483/617        | 0.136          | 0.141          | 0.009    | 94              | 0.041    | 0.041          | 0.034          | 0.009    | Q4 |
| 533 | 金华职业技术学院学报                  | 6.253        | 284       | 0.147    | 454/617        | 0.132          | 0.162          |          | 80              | 0.085    | 0.070          | 0.066          |          | Q4 |
| 534 | 安徽电子信息职业技术学院学报              | 6.238        | 404       | 0.157    | 441/617        | 0.154          | 0.155          | 0.011    | 88              | 0.071    | 0.068          | 0.056          | 0.011    | Q4 |
| 535 | 钦州学院学报                      | 6.153        | 411       | 0.124    | 510/617        | 0.086          | 0.163          | 0.026    | 137             | 0.090    | 0.051          | 0.081          | 0.026    | Q4 |
| 536 | 泰州职业技术学院学报                  | 6.110        | 239       | 0.117    | 521/617        | 0.100          | 0.097          | 0.021    | 78              | 0.079    | 0.062          | 0.046          | 0.021    | Q4 |
| 537 | 白城师范学院学报                    | 6.105        | 268       | 0.074    | 598/617        | 0.074          | 0.104          | 0.014    | 70              | 0.042    | 0.042          | 0.039          | 0.014    | Q4 |
| 538 | 漳州职业技术学院学报                  | 6.058        | 224       | 0.163    | 431/617        | 0.163          | 0.142          | 0.011    | 46              | 0.090    | 0.090          | 0.059          | 0.011    | Q4 |
| 539 | 四川职业技术学院学报                  | 6.025        | 389       | 0.087    | 574/617        | 0.087          | 0.118          | 0.004    | 83              | 0.043    | 0.043          | 0.041          | 0.004    | Q4 |
| 540 | 长治学院学报                      | 6.014        | 404       | 0.090    | 569/617        | 0.090          | 0.127          | 0.005    | 72              | 0.035    | 0.035          | 0.033          | 0.005    | Q4 |
| 541 | 云南开放大学学报                    | 5.861        | 168       | 0.209    | 343/617        | 0.190          | 0.194          | 0.053    | 52              | 0.108    | 0.089          | 0.072          | 0.053    | Q4 |
| 542 | 陇东学院学报                      | 5.824        | 329       | 0.095    | 562/617        | 0.095          | 0.123          | 0.021    | 92              | 0.040    | 0.040          | 0.048          | 0.016    | Q4 |
| 543 | 南宁职业技术学院学报                  | 5.698        | 297       | 0.132    | 492/617        | 0.132          | 0.165          | 0.007    | 79              | 0.054    | 0.054          | 0.048          |          | Q4 |
| 544 | 河北民族师范学院学报                  | 5.622        | 329       | 0.086    | 577/617        | 0.086          | 0.099          | 0.052    | 81              | 0.041    | 0.041          | 0.034          | 0.039    | Q4 |
| 545 | 福建商业高等专科学校学报                | 5.587        | 306       | 0.188    | 377/617        | 0.175          | 0.187          | 0.075    | 75              | 0.090    | 0.076          | 0.068          | 0.075    | Q4 |
| 546 | 阿坝师范学院学报                    | 5.558        | 271       | 0.053    | 616/617        | 0.053          | 0.108          |          | 51              | 0.029    | 0.029          | 0.026          |          | Q4 |
| 547 | 辽宁经济管理干部学院.辽宁经济<br>职业技术学院学报 | 5.423        | 390       | 0.108    | 538/617        | 0.108          | 0.126          | 0.016    | 97              | 0.056    | 0.056          | 0.039          | 0.012    | Q4 |
| 548 | 鄯阳师范高等专科学校学报                | 5.349        | 362       | 0.086    | 577/617        | 0.086          | 0.101          |          | 78              | 0.047    | 0.047          | 0.032          |          | Q4 |
| 549 | 安顺学院学报                      | 5.223        | 314       | 0.087    | 574/617        | 0.087          | 0.102          | 0.020    | 83              | 0.034    | 0.034          | 0.032          | 0.020    | Q4 |
| 550 | 湖北广播电视大学学报                  | 5.215        | 1133      | 0.109    | 534/617        | 0.109          | 0.117          | 0.011    | 245             | 0.039    | 0.039          | 0.031          | 0.011    | Q4 |
| 551 | 科教导刊(中旬刊)                   | 5.192        | 1602      | 0.127    | 504/617        | 0.127          |                | 0.024    | 367             | 0.048    | 0.048          |                | 0.019    | Q4 |
| 552 | 宁德师范学院学报(哲学社会科学版)           | 5.184        | 246       | 0.160    | 433/617        | 0.147          | 0.179          |          | 59              | 0.084    | 0.071          | 0.066          |          | Q4 |
| 553 | 五邑大学学报(社会科学版)               | 5.108        | 226       | 0.136    | 483/617        | 0.136          | 0.161          | 0.026    | 48              | 0.052    | 0.052          | 0.050          | 0.026    | Q4 |
| 554 | 宁波广播电视大学学报                  | 5.100        | 293       | 0.137    | 480/617        | 0.137          | 0.200          | 0.010    | 61              | 0.059    | 0.059          | 0.054          | 0.010    | Q4 |
| 555 | 梧州学院学报                      | 5.100        | 256       | 0.204    | 350/617        | 0.196          | 0.179          |          | 81              | 0.144    | 0.136          | 0.087          |          | Q4 |
| 556 | 三门峡职业技术学院学报                 | 5.097        | 209       | 0.082    | 586/617        | 0.082          | 0.123          |          | 55              | 0.051    | 0.051          | 0.049          |          | Q4 |
| 557 | 黑河学刊                        | 5.093        | 1030      | 0.102    | 548/617        | 0.102          | 0.121          | 0.025    | 205             | 0.033    | 0.033          | 0.026          | 0.017    | Q4 |
| 558 | 安康学院学报                      | 5.055        | 489       | 0.075    | 595/617        | 0.075          | 0.165          | 0.012    | 104             | 0.034    | 0.034          | 0.045          | 0.006    | Q4 |
| 559 | 边疆经济与文化                     | 5.043        | 1367      | 0.090    | 569/617        | 0.090          | 0.120          | 0.011    | 223             | 0.030    | 0.030          | 0.027          | 0.009    | Q4 |

期刊影响力指数及影响因子 续表14

| 序号  | 刊名                | 影响力指数<br>CI值 | 复合<br>总被引 | 复合类      |                |                |                |          | 期刊<br>综合<br>总被引 | 期刊综合类    |                |                |          | 分区 |
|-----|-------------------|--------------|-----------|----------|----------------|----------------|----------------|----------|-----------------|----------|----------------|----------------|----------|----|
|     |                   |              |           | 影响<br>因子 | 影响<br>因子<br>排序 | 他引<br>影响<br>因子 | 5年<br>影响<br>因子 | 即年<br>指标 |                 | 影响<br>因子 | 他引<br>影响<br>因子 | 5年<br>影响<br>因子 | 即年<br>指标 |    |
| 560 | 保山学院学报            | 4.886        | 260       | 0.100    | 551/617        | 0.100          | 0.108          |          | 62              | 0.054    | 0.054          | 0.048          |          | Q4 |
| 561 | 武汉职业技术学院学报        | 4.884        | 359       | 0.128    | 498/617        | 0.122          | 0.173          | 0.031    | 94              | 0.076    | 0.070          | 0.063          | 0.031    | Q4 |
| 562 | 河南机电高等专科学校学报      | 4.879        | 377       | 0.057    | 614/617        | 0.057          | 0.095          |          | 75              | 0.025    | 0.025          | 0.029          |          | Q4 |
| 563 | 闽西职业技术学院学报        | 4.829        | 215       | 0.084    | 581/617        | 0.084          | 0.098          | 0.018    | 56              | 0.031    | 0.031          | 0.028          | 0.018    | Q4 |
| 564 | 兰州教育学院学报          | 4.812        | 713       | 0.126    | 506/617        | 0.126          | 0.148          | 0.014    | 213             | 0.055    | 0.055          | 0.050          | 0.011    | Q4 |
| 565 | 内蒙古工业大学学报(社会科学版)  | 4.779        | 160       | 0.155    | 443/617        | 0.138          | 0.148          |          | 53              | 0.112    | 0.095          | 0.081          |          | Q4 |
| 566 | 山西煤炭管理干部学院学报      | 4.738        | 429       | 0.087    | 574/617        | 0.087          | 0.097          | 0.008    | 83              | 0.041    | 0.041          | 0.025          | 0.008    | Q4 |
| 567 | 蚌埠学院学报            | 4.713        | 183       | 0.164    | 429/617        | 0.153          |                | 0.019    | 79              | 0.092    | 0.081          |                | 0.015    | Q4 |
| 568 | 杨凌职业技术学院学报        | 4.696        | 187       | 0.071    | 600/617        | 0.071          | 0.120          |          | 56              | 0.054    | 0.054          | 0.047          |          | Q4 |
| 569 | 赤峰学院学报(汉文哲学社会科学版) | 4.692        | 1501      | 0.115    | 525/617        | 0.115          | 0.137          | 0.012    | 317             | 0.043    | 0.043          | 0.035          | 0.008    | Q4 |
| 570 | 武汉冶金管理干部学院学报      | 4.642        | 203       | 0.118    | 520/617        | 0.118          | 0.152          | 0.017    | 51              | 0.063    | 0.063          | 0.055          | 0.017    | Q4 |
| 571 | 六盘水师范学院学报         | 4.634        | 203       | 0.115    | 525/617        | 0.115          | 0.124          |          | 55              | 0.053    | 0.053          | 0.053          |          | Q4 |
| 572 | 湖北工业职业技术学院学报      | 4.630        | 291       | 0.127    | 504/617        | 0.113          | 0.132          | 0.018    | 76              | 0.078    | 0.064          | 0.057          | 0.018    | Q4 |
| 573 | 岳阳职业技术学院学报        | 4.613        | 250       | 0.077    | 592/617        | 0.077          | 0.118          | 0.005    | 67              | 0.044    | 0.044          | 0.041          | 0.005    | Q4 |
| 574 | 沧州师范学院学报          | 4.603        | 394       | 0.123    | 512/617        | 0.123          | 0.162          |          | 69              | 0.047    | 0.047          | 0.041          |          | Q4 |
| 575 | 学理论               | 4.564        | 4489      | 0.109    | 534/617        | 0.109          |                | 0.013    | 881             | 0.037    | 0.037          |                | 0.007    | Q4 |
| 576 | 黑龙江教育学院学报         | 4.563        | 1719      | 0.097    | 558/617        | 0.097          | 0.148          | 0.012    | 396             | 0.053    | 0.053          | 0.052          | 0.010    | Q4 |
| 577 | 福建广播电视大学学报        | 4.507        | 230       | 0.135    | 486/617        | 0.127          | 0.182          | 0.017    | 68              | 0.092    | 0.085          | 0.078          | 0.017    | Q4 |
| 578 | 上饶师范学院学报          | 4.456        | 471       | 0.060    | 611/617        | 0.060          | 0.115          |          | 92              | 0.033    | 0.033          | 0.041          |          | Q4 |
| 579 | 河南工程学院学报(社会科学版)   | 4.426        | 338       | 0.176    | 401/617        | 0.164          | 0.271          | 0.012    | 71              | 0.085    | 0.073          | 0.076          |          | Q4 |
| 580 | 青岛职业技术学院学报        | 4.426        | 255       | 0.134    | 489/617        | 0.134          | 0.179          | 0.026    | 61              | 0.053    | 0.053          | 0.051          | 0.009    | Q4 |
| 581 | 石家庄职业技术学院学报       | 4.355        | 217       | 0.069    | 603/617        | 0.069          | 0.105          | 0.014    | 52              | 0.029    | 0.029          | 0.031          | 0.014    | Q4 |
| 582 | 常州工学院学报(社科版)      | 4.345        | 369       | 0.103    | 546/617        | 0.103          | 0.161          | 0.006    | 74              | 0.046    | 0.046          | 0.044          | 0.006    | Q4 |
| 583 | 江苏工程职业技术学院学报      | 4.297        | 182       | 0.065    | 604/617        | 0.065          | 0.103          | 0.009    | 49              | 0.030    | 0.030          | 0.038          | 0.009    | Q4 |
| 584 | 昌吉学院学报            | 4.284        | 382       | 0.108    | 538/617        | 0.108          | 0.195          | 0.013    | 82              | 0.044    | 0.044          | 0.054          | 0.013    | Q4 |
| 585 | 萍乡学院学报            | 4.218        | 266       | 0.097    | 558/617        | 0.097          | 0.116          | 0.006    | 75              | 0.040    | 0.040          | 0.041          |          | Q4 |
| 586 | 九江学院学报(社会科学版)     | 4.184        | 422       | 0.053    | 616/617        | 0.053          | 0.134          |          | 89              | 0.025    | 0.025          | 0.040          |          | Q4 |
| 587 | 普洱学院学报            | 4.130        | 309       | 0.065    | 604/617        | 0.065          | 0.096          |          | 74              | 0.030    | 0.030          | 0.030          |          | Q4 |
| 588 | 广州城市职业学院学报        | 4.108        | 148       | 0.170    | 410/617        | 0.170          | 0.184          | 0.025    | 58              | 0.138    | 0.138          | 0.100          | 0.025    | Q4 |
| 589 | 西昌学院学报(社会科学版)     | 4.072        | 402       | 0.084    | 581/617        | 0.084          | 0.156          | 0.019    | 83              | 0.035    | 0.035          | 0.039          | 0.013    | Q4 |
| 590 | 淮北职业技术学院学报        | 4.070        | 384       | 0.090    | 569/617        | 0.090          | 0.099          | 0.006    | 80              | 0.033    | 0.033          | 0.024          | 0.003    | Q4 |
| 591 | 山东农业工程学院学报        | 4.001        | 958       | 0.115    | 525/617        | 0.115          | 0.152          | 0.015    | 184             | 0.054    | 0.054          | 0.042          | 0.011    | Q4 |
| 592 | 内蒙古电大学刊           | 3.821        | 389       | 0.104    | 542/617        | 0.104          | 0.110          | 0.015    | 65              | 0.031    | 0.031          | 0.028          |          | Q4 |
| 593 | 邯郸学院学报            | 3.817        | 266       | 0.083    | 584/617        | 0.083          | 0.185          | 0.013    | 63              | 0.038    | 0.038          | 0.067          | 0.013    | Q4 |
| 594 | 长沙航空职业技术学院学报      | 3.762        | 193       | 0.060    | 611/617        | 0.060          | 0.127          | 0.012    | 50              | 0.036    | 0.036          | 0.046          | 0.012    | Q4 |
| 595 | 开封大学学报            | 3.671        | 338       | 0.123    | 512/617        | 0.123          | 0.198          | 0.009    | 70              | 0.037    | 0.037          | 0.055          | 0.009    | Q4 |
| 596 | 成都航空职业技术学院学报      | 3.633        | 166       | 0.070    | 602/617        | 0.070          | 0.117          | 0.045    | 50              | 0.040    | 0.040          | 0.052          | 0.027    | Q4 |
| 597 | 湖北科技学院学报          | 3.558        | 1326      | 0.100    | 551/617        | 0.100          | 0.129          | 0.004    | 336             | 0.051    | 0.051          | 0.043          | 0.004    | Q4 |
| 598 | 郑州铁路职业技术学院学报      | 3.553        | 212       | 0.065    | 604/617        | 0.065          | 0.095          |          | 50              | 0.031    | 0.031          | 0.040          |          | Q4 |
| 599 | 大庆社会科学            | 3.347        | 321       | 0.100    | 551/617        | 0.100          | 0.101          | 0.013    | 64              | 0.038    | 0.038          | 0.026          | 0.006    | Q4 |

期刊影响力指数及影响因子 续表15

| 序号            | 刊名             | 影响力指数<br>CI值 | 复合<br>总被引 | 复合类      |                |                |                |          | 期刊<br>综合<br>总被引 | 期刊综合类    |                |                |          | 分区 |
|---------------|----------------|--------------|-----------|----------|----------------|----------------|----------------|----------|-----------------|----------|----------------|----------------|----------|----|
|               |                |              |           | 影响<br>因子 | 影响<br>因子<br>排序 | 他引<br>影响<br>因子 | 5年<br>影响<br>因子 | 即年<br>指标 |                 | 影响<br>因子 | 他引<br>影响<br>因子 | 5年<br>影响<br>因子 | 即年<br>指标 |    |
| 600           | 太原城市职业技术学院学报   | 3.270        | 1093      | 0.076    | 593/617        | 0.076          | 0.103          | 0.012    | 250             | 0.035    | 0.035          | 0.029          | 0.012    | Q4 |
| 601           | 陕西广播电视大学学报     | 3.241        | 168       | 0.179    | 395/617        | 0.154          | 0.159          |          | 52              | 0.124    | 0.100          | 0.070          |          | Q4 |
| 602           | 景德镇学院学报        | 3.207        | 274       | 0.075    | 595/617        | 0.075          | 0.072          |          | 50              | 0.026    | 0.026          | 0.021          |          | Q4 |
| 603           | 牡丹江大学学报        | 3.081        | 911       | 0.098    | 555/617        | 0.098          | 0.138          | 0.008    | 205             | 0.034    | 0.034          | 0.038          | 0.007    | Q4 |
| 604           | 商丘职业技术学院学报     | 3.000        | 335       | 0.075    | 595/617        | 0.075          | 0.092          | 0.004    | 77              | 0.029    | 0.029          | 0.024          | 0.004    | Q4 |
| 605           | 柳州职业技术学院学报     | 2.803        | 273       | 0.083    | 584/617        | 0.083          | 0.118          |          | 46              | 0.037    | 0.037          | 0.031          |          | Q4 |
| 606           | 濮阳职业技术学院学报     | 2.602        | 367       | 0.062    | 608/617        | 0.062          | 0.103          | 0.011    | 48              | 0.016    | 0.016          | 0.016          | 0.007    | Q4 |
| 607           | 南通航运职业技术学院学报   | 2.479        | 201       | 0.090    | 569/617        | 0.090          | 0.121          |          | 50              | 0.041    | 0.041          | 0.036          |          | Q4 |
| 608           | 无锡职业技术学院学报     | 2.389        | 253       | 0.072    | 599/617        | 0.072          | 0.161          | 0.019    | 86              | 0.030    | 0.030          | 0.068          | 0.019    | Q4 |
| 609           | 清远职业技术学院学报     | 2.284        | 136       | 0.071    | 600/617        | 0.071          | 0.101          | 0.016    | 53              | 0.037    | 0.037          | 0.040          | 0.008    | Q4 |
| 610           | 开封教育学院学报       | 2.096        | 611       | 0.078    | 590/617        | 0.078          | 0.088          | 0.014    | 179             | 0.035    | 0.035          | 0.031          | 0.010    | Q4 |
| 611           | 天津职业院校联合学报     | 2.089        | 494       | 0.059    | 613/617        | 0.059          | 0.101          | 0.015    | 122             | 0.028    | 0.028          | 0.031          | 0.012    | Q4 |
| 612           | 牡丹江教育学院学报      | 2.043        | 813       | 0.081    | 588/617        | 0.081          | 0.113          | 0.012    | 169             | 0.030    | 0.030          | 0.030          | 0.012    | Q4 |
| 613           | 齐齐哈尔师范高等专科学校学报 | 1.809        | 561       | 0.064    | 607/617        | 0.064          | 0.122          |          | 92              | 0.023    | 0.023          | 0.023          |          | Q4 |
| 614           | 扬州教育学院学报       | 1.737        | 242       | 0.061    | 609/617        | 0.061          | 0.141          |          | 52              | 0.025    | 0.025          | 0.040          |          | Q4 |
| 615           | 吉林广播电视大学学报     | 1.700        | 737       | 0.078    | 590/617        | 0.078          | 0.103          | 0.013    | 183             | 0.029    | 0.029          | 0.029          | 0.012    | Q4 |
| 616           | 哈尔滨职业技术学院学报    | 1.695        | 329       | 0.082    | 586/617        | 0.082          | 0.084          | 0.017    | 74              | 0.035    | 0.035          | 0.025          | 0.015    | Q4 |
| 617           | 漯河职业技术学院学报     | 0.894        | 388       | 0.055    | 615/617        | 0.055          | 0.078          | 0.005    | 92              | 0.027    | 0.027          | 0.023          | 0.005    | Q4 |
| 本栏目计量指标均值     |                | -            | 1173      | 0.410    | -              | 0.386          | 0.455          | 0.065    | 354             | 0.239    | 0.215          | 0.196          | 0.056    |    |
| B(除B84,B9) 哲学 |                |              |           |          |                |                |                |          |                 |          |                |                |          |    |
| 1             | 哲学研究           | 1414.214     | 4965      | 0.936    | 2/17           | 0.929          | 0.947          | 0.119    | 1885            | 0.639    | 0.632          | 0.495          | 0.119    | Q1 |
| 2             | 医学与哲学(A)       | 1148.168     | 4419      | 1.181    | 1/17           | 0.982          | 1.146          | 0.133    | 2415            | 0.976    | 0.777          | 0.810          | 0.129    | Q1 |
| 3             | 自然辩证法研究        | 737.475      | 3641      | 0.593    | 3/17           | 0.545          | 0.629          | 0.084    | 1200            | 0.382    | 0.335          | 0.330          | 0.065    | Q1 |
| 4             | 哲学动态           | 646.957      | 2133      | 0.533    | 8/17           | 0.513          | 0.532          | 0.084    | 726             | 0.382    | 0.362          | 0.265          | 0.079    | Q1 |
| 5             | 道德与文明          | 442.760      | 1944      | 0.593    | 3/17           | 0.571          | 0.636          | 0.098    | 551             | 0.370    | 0.348          | 0.280          | 0.077    | Q2 |
| 6             | 伦理学研究          | 402.477      | 1450      | 0.585    | 5/17           | 0.566          | 0.721          | 0.103    | 443             | 0.341    | 0.322          | 0.288          | 0.090    | Q2 |
| 7             | 自然辩证法通讯        | 389.100      | 1520      | 0.339    | 10/17          | 0.319          | 0.500          | 0.113    | 536             | 0.223    | 0.203          | 0.242          | 0.083    | Q2 |
| 8             | 系统科学学报         | 368.921      | 974       | 0.583    | 6/17           | 0.458          | 0.738          | 0.043    | 378             | 0.422    | 0.297          | 0.405          | 0.032    | Q2 |
| 9             | 科学技术哲学研究       | 365.431      | 1391      | 0.398    | 9/17           | 0.390          | 0.473          | 0.058    | 392             | 0.232    | 0.224          | 0.200          | 0.042    | Q3 |
| 10            | 世界哲学           | 278.915      | 1048      | 0.333    | 11/17          | 0.318          | 0.476          | 0.031    | 461             | 0.169    | 0.154          | 0.208          | 0.031    | Q3 |
| 11            | 现代哲学           | 227.993      | 952       | 0.235    | 15/17          | 0.235          | 0.464          | 0.072    | 317             | 0.176    | 0.176          | 0.202          | 0.063    | Q3 |
| 12            | 孔子研究           | 205.250      | 1037      | 0.298    | 12/17          | 0.269          | 0.405          | 0.008    | 397             | 0.197    | 0.168          | 0.209          | 0.008    | Q3 |
| 13            | 周易研究           | 188.533      | 472       | 0.538    | 7/17           | 0.462          | 0.341          | 0.061    | 208             | 0.336    | 0.259          | 0.202          | 0.045    | Q4 |
| 14            | 中国哲学史          | 151.007      | 754       | 0.227    | 16/17          | 0.213          | 0.376          | 0.047    | 291             | 0.128    | 0.113          | 0.174          | 0.047    | Q4 |
| 15            | 哲学分析           | 131.091      | 197       | 0.249    | 13/17          | 0.249          | 0.324          | 0.011    | 92              | 0.175    | 0.175          | 0.157          | 0.011    | Q4 |
| 16            | 船山学刊           | 59.931       | 660       | 0.247    | 14/17          | 0.227          | 0.210          | 0.021    | 162             | 0.129    | 0.108          | 0.084          | 0.021    | Q4 |
| 17            | 管子学刊           | 11.292       | 572       | 0.201    | 17/17          | 0.168          | 0.242          | 0.019    | 211             | 0.107    | 0.075          | 0.093          | 0.019    | Q4 |
| 本栏目计量指标均值     |                | -            | 1655      | 0.475    | -              | 0.436          | 0.539          | 0.065    | 627             | 0.317    | 0.278          | 0.273          | 0.057    |    |
| B84 心理学       |                |              |           |          |                |                |                |          |                 |          |                |                |          |    |
| 1             | 心理学报           | 1414.214     | 10567     | 2.898    | 1/13           | 2.643          | 4.115          | 0.282    | 4131            | 1.745    | 1.490          | 2.061          | 0.254    | Q1 |

期刊影响力指数及影响因子 续表16

| 序号                 | 刊名        | 影响力指数<br>CI值 | 复合<br>总被引 | 复合类      |                |                |                |          | 期刊<br>综合<br>总被引 | 期刊综合类    |                |                |          | 分区 |
|--------------------|-----------|--------------|-----------|----------|----------------|----------------|----------------|----------|-----------------|----------|----------------|----------------|----------|----|
|                    |           |              |           | 影响<br>因子 | 影响<br>因子<br>排序 | 他引<br>影响<br>因子 | 5年<br>影响<br>因子 | 即年<br>指标 |                 | 影响<br>因子 | 他引<br>影响<br>因子 | 5年<br>影响<br>因子 | 即年<br>指标 |    |
| 2                  | 心理科学进展    | 1211.139     | 10004     | 2.561    | 2/13           | 2.371          | 3.180          | 0.130    | 3666            | 1.461    | 1.271          | 1.583          | 0.109    | Q1 |
| 3                  | 中国心理卫生杂志  | 979.855      | 8016      | 1.735    | 5/13           | 1.601          | 2.094          | 0.091    | 3861            | 1.277    | 1.143          | 1.378          | 0.080    | Q1 |
| 4                  | 心理科学      | 791.403      | 12663     | 1.341    | 6/13           | 1.254          | 1.747          | 0.094    | 3658            | 0.765    | 0.679          | 0.797          | 0.067    | Q2 |
| 5                  | 中国临床心理学杂志 | 769.521      | 7140      | 2.050    | 4/13           | 1.452          | 2.108          | 0.219    | 3445            | 1.492    | 0.894          | 1.285          | 0.185    | Q2 |
| 6                  | 心理发展与教育   | 725.452      | 5502      | 2.477    | 3/13           | 2.284          | 3.308          | 0.079    | 1800            | 1.506    | 1.313          | 1.732          | 0.067    | Q2 |
| 7                  | 中国健康心理学杂志 | 532.343      | 8013      | 1.215    | 7/13           | 0.851          | 1.147          | 0.170    | 4294            | 0.906    | 0.542          | 0.751          | 0.129    | Q3 |
| 8                  | 心理与行为研究   | 227.055      | 1567      | 0.833    | 8/13           | 0.792          | 1.155          | 0.122    | 609             | 0.465    | 0.424          | 0.572          | 0.114    | Q3 |
| 9                  | 心理学探新     | 198.816      | 1927      | 0.672    | 10/13          | 0.656          | 1.091          | 0.082    | 585             | 0.344    | 0.328          | 0.456          | 0.062    | Q3 |
| 10                 | 应用心理学     | 185.943      | 1645      | 0.636    | 11/13          | 0.591          | 0.961          | 0.053    | 511             | 0.398    | 0.352          | 0.421          | 0.053    | Q4 |
| 11                 | 心理研究      | 157.963      | 1084      | 0.697    | 9/13           | 0.663          | 1.300          | 0.034    | 361             | 0.343    | 0.309          | 0.504          |          | Q4 |
| 12                 | 心理技术与应用   | 6.428        | 124       | 0.275    | 12/13          | 0.275          |                | 0.038    | 52              | 0.110    | 0.110          |                | 0.038    | Q4 |
| 13                 | 校园心理      | 5.596        | 244       | 0.176    | 13/13          | 0.176          |                | 0.012    | 77              | 0.072    | 0.072          |                | 0.012    | Q4 |
|                    | 本栏目计量指标均值 | -            | 5269      | 1.351    | -              | 1.201          | 2.019          | 0.108    | 2081            | 0.837    | 0.687          | 1.049          | 0.090    |    |
| B9 宗教              |           |              |           |          |                |                |                |          |                 |          |                |                |          |    |
| 1                  | 世界宗教研究    | 1147.091     | 1159      | 0.264    | 2/8            | 0.236          | 0.352          | 0.053    | 492             | 0.196    | 0.168          | 0.195          | 0.053    | Q1 |
| 2                  | 宗教学研究     | 864.107      | 905       | 0.178    | 3/8            | 0.172          | 0.225          | 0.006    | 319             | 0.115    | 0.109          | 0.107          |          | Q1 |
| 3                  | 世界宗教文化    | 648.120      | 433       | 0.296    | 1/8            | 0.250          | 0.359          | 0.026    | 193             | 0.214    | 0.168          | 0.197          | 0.026    | Q2 |
| 4                  | 中国宗教      | 232.743      | 451       | 0.093    | 5/8            | 0.093          | 0.128          | 0.013    | 169             | 0.074    | 0.074          | 0.076          | 0.013    | Q2 |
| 5                  | 法音        | 158.599      | 312       | 0.102    | 4/8            | 0.102          | 0.087          |          | 130             | 0.051    | 0.051          | 0.041          |          | Q3 |
| 6                  | 中国道教      | 63.671       | 291       | 0.070    | 6/8            | 0.061          | 0.096          | 0.015    | 104             | 0.053    | 0.044          | 0.048          | 0.015    | Q3 |
| 7                  | 五台山研究     | 26.910       | 188       | 0.055    | 8/8            | 0.055          | 0.096          |          | 47              | 0.033    | 0.033          | 0.050          |          | Q4 |
| 8                  | 中国穆斯林     | 4.835        | 220       | 0.061    | 7/8            | 0.056          | 0.119          |          | 107             | 0.037    | 0.033          | 0.053          |          | Q4 |
|                    | 本栏目计量指标均值 | -            | 495       | 0.140    | -              | 0.128          | 0.183          | 0.014    | 195             | 0.097    | 0.085          | 0.096          | 0.013    |    |
| C(除C8,C93,C95) 社会学 |           |              |           |          |                |                |                |          |                 |          |                |                |          |    |
| 1                  | 社会学研究     | 1297.754     | 11518     | 4.560    | 2/21           | 4.064          | 7.394          | 0.452    | 5795            | 3.616    | 3.120          | 4.888          | 0.387    | Q1 |
| 2                  | 人口研究      | 870.792      | 6043      | 5.491    | 1/21           | 5.296          | 6.787          | 0.673    | 2814            | 4.065    | 3.870          | 4.098          | 0.653    | Q1 |
| 3                  | 中国人口科学    | 762.778      | 5029      | 3.583    | 4/21           | 3.460          | 4.662          | 0.149    | 2549            | 2.813    | 2.691          | 3.046          | 0.149    | Q1 |
| 4                  | 社会        | 727.379      | 4001      | 4.537    | 3/21           | 4.140          | 5.036          | 0.818    | 1990            | 3.702    | 3.306          | 3.412          | 0.764    | Q1 |
| 5                  | 人口与经济     | 482.540      | 4009      | 3.107    | 6/21           | 3.019          | 3.402          | 0.365    | 1525            | 2.031    | 1.943          | 1.793          | 0.284    | Q1 |
| 6                  | 人口学刊      | 462.492      | 3105      | 3.123    | 5/21           | 3.031          | 4.000          | 0.373    | 1267            | 1.938    | 1.846          | 2.127          | 0.313    | Q2 |
| 7                  | 人口与发展     | 296.792      | 2452      | 1.843    | 7/21           | 1.797          | 2.229          | 0.115    | 971             | 1.216    | 1.170          | 1.164          | 0.103    | Q2 |
| 8                  | 青年研究      | 217.644      | 2320      | 1.220    | 12/21          | 1.163          | 1.598          | 0.065    | 810             | 0.894    | 0.837          | 0.955          | 0.065    | Q2 |
| 9                  | 社会学评论     | 186.594      | 312       | 1.687    | 8/21           | 1.609          |                | 0.130    | 195             | 1.148    | 1.070          |                | 0.109    | Q2 |
| 10                 | 西北人口      | 166.639      | 2154      | 1.217    | 13/21          | 1.170          | 1.419          | 0.179    | 792             | 0.715    | 0.668          | 0.655          | 0.154    | Q2 |
| 11                 | 南方人口      | 158.473      | 1138      | 1.489    | 9/21           | 1.222          | 1.867          | 0.140    | 522             | 0.978    | 0.711          | 1.097          | 0.140    | Q3 |
| 12                 | 妇女研究论丛    | 126.298      | 1701      | 0.945    | 17/21          | 0.844          | 1.045          | 0.245    | 620             | 0.610    | 0.509          | 0.523          | 0.224    | Q3 |
| 13                 | 社会保障研究    | 112.510      | 1158      | 1.289    | 11/21          | 1.214          | 1.755          | 0.071    | 367             | 0.699    | 0.624          | 0.653          | 0.071    | Q3 |
| 14                 | 人口与社会     | 102.631      | 854       | 0.981    | 15/21          | 0.953          | 1.221          | 0.174    | 264             | 0.575    | 0.547          | 0.503          | 0.152    | Q3 |
| 15                 | 老龄科学研究    | 88.360       | 416       | 1.450    | 10/21          | 1.350          |                | 0.069    | 200             | 0.710    | 0.610          |                | 0.040    | Q3 |
| 16                 | 青少年犯罪问题   | 67.767       | 1216      | 1.045    | 14/21          | 0.773          | 0.985          | 0.145    | 398             | 0.648    | 0.375          | 0.388          | 0.105    | Q4 |

期刊影响力指数及影响因子 续表17

| 序号      | 刊名        | 影响力指数<br>CI值 | 复合<br>总被引 | 复合类      |                |                |                |          | 期刊<br>综合<br>总被引 | 期刊综合类    |                |                |          | 分区 |
|---------|-----------|--------------|-----------|----------|----------------|----------------|----------------|----------|-----------------|----------|----------------|----------------|----------|----|
|         |           |              |           | 影响<br>因子 | 影响<br>因子<br>排序 | 他引<br>影响<br>因子 | 5年<br>影响<br>因子 | 即年<br>指标 |                 | 影响<br>因子 | 他引<br>影响<br>因子 | 5年<br>影响<br>因子 | 即年<br>指标 |    |
| 17      | 社会工作      | 65.792       | 1786      | 0.957    | 16/21          | 0.827          | 0.913          | 0.169    | 372             | 0.514    | 0.384          | 0.258          | 0.169    | Q4 |
| 18      | 中国卫生人才    | 31.684       | 386       | 0.290    | 19/21          | 0.290          |                | 0.028    | 213             | 0.207    | 0.207          |                | 0.021    | Q4 |
| 19      | 中华女子学院学报  | 20.324       | 998       | 0.477    | 18/21          | 0.444          | 0.527          | 0.079    | 261             | 0.209    | 0.176          | 0.185          | 0.070    | Q4 |
| 20      | 社会科学文摘    | 12.685       | 614       | 0.235    | 20/21          | 0.235          | 0.229          | 0.009    | 188             | 0.093    | 0.093          | 0.068          | 0.007    | Q4 |
| 21      | 中国人才      | 9.211        | 1241      | 0.142    | 21/21          | 0.142          | 0.160          | 0.030    | 205             | 0.066    | 0.066          | 0.039          | 0.015    | Q4 |
|         | 本栏目计量指标均值 | -            | 2498      | 1.889    | -              | 1.764          | 2.513          | 0.213    | 1063            | 1.307    | 1.182          | 1.436          | 0.190    |    |
| C8 统计学  |           |              |           |          |                |                |                |          |                 |          |                |                |          |    |
| 1       | 统计研究      | 1143.571     | 8152      | 2.396    | 1/8            | 2.309          | 3.022          | 0.222    | 3271            | 1.527    | 1.440          | 1.593          | 0.216    | Q1 |
| 2       | 统计与决策     | 648.038      | 15636     | 0.898    | 4/8            | 0.859          | 1.056          | 0.094    | 4958            | 0.466    | 0.426          | 0.426          | 0.071    | Q1 |
| 3       | 统计与信息论坛   | 389.013      | 3245      | 1.229    | 2/8            | 1.019          | 1.436          | 0.202    | 1211            | 0.781    | 0.571          | 0.677          | 0.177    | Q2 |
| 4       | 调研世界      | 324.197      | 1795      | 1.127    | 3/8            | 1.086          | 1.014          | 0.124    | 631             | 0.679    | 0.639          | 0.468          | 0.110    | Q2 |
| 5       | 中国统计      | 78.677       | 1045      | 0.288    | 5/8            | 0.286          | 0.268          | 0.023    | 314             | 0.131    | 0.129          | 0.106          | 0.014    | Q3 |
| 6       | 统计科学与实践   | 35.919       | 734       | 0.193    | 6/8            | 0.191          | 0.248          | 0.005    | 206             | 0.084    | 0.082          | 0.073          | 0.005    | Q3 |
| 7       | 统计与咨询     | 8.811        | 271       | 0.114    | 7/8            | 0.114          | 0.113          |          | 58              | 0.056    | 0.056          | 0.038          |          | Q4 |
| 8       | 统计与管理     | 0.930        | 491       | 0.110    | 8/8            | 0.110          |                | 0.013    | 179             | 0.045    | 0.045          |                | 0.008    | Q4 |
|         | 本栏目计量指标均值 | -            | 3921      | 0.794    | -              | 0.747          | 1.022          | 0.085    | 1354            | 0.471    | 0.424          | 0.483          | 0.075    |    |
| C93 管理学 |           |              |           |          |                |                |                |          |                 |          |                |                |          |    |
| 1       | 管理世界      | 1243.753     | 33110     | 4.751    | 2/21           | 4.571          | 7.909          | 0.422    | 14273           | 3.435    | 3.255          | 4.590          | 0.389    | Q1 |
| 2       | 南开管理评论    | 655.799      | 11023     | 6.960    | 1/21           | 6.689          | 8.701          | 0.250    | 3651            | 4.085    | 3.814          | 4.125          | 0.229    | Q1 |
| 3       | 公共管理学报    | 469.815      | 2992      | 4.454    | 3/21           | 4.333          | 5.261          | 0.412    | 1329            | 2.991    | 2.870          | 2.943          | 0.275    | Q1 |
| 4       | 管理科学学报    | 450.141      | 6835      | 3.340    | 5/21           | 2.929          | 5.040          | 0.167    | 2626            | 2.178    | 1.766          | 2.764          | 0.158    | Q1 |
| 5       | 中国管理科学    | 410.152      | 9872      | 2.706    | 6/21           | 2.238          | 3.558          | 0.322    | 3681            | 1.721    | 1.253          | 1.861          | 0.314    | Q1 |
| 6       | 管理科学      | 372.900      | 4860      | 3.789    | 4/21           | 3.345          | 5.246          | 0.189    | 1531            | 2.225    | 1.782          | 2.387          | 0.176    | Q2 |
| 7       | 管理评论      | 343.348      | 7174      | 2.704    | 7/21           | 2.170          | 3.332          | 0.202    | 2782            | 1.745    | 1.211          | 1.704          | 0.177    | Q2 |
| 8       | 管理工程学报    | 341.094      | 5679      | 2.593    | 8/21           | 2.588          | 3.531          | 0.132    | 1758            | 1.398    | 1.394          | 1.606          | 0.114    | Q2 |
| 9       | 管理学报      | 334.487      | 6949      | 2.408    | 9/21           | 2.186          | 2.880          | 0.297    | 2700            | 1.429    | 1.207          | 1.360          | 0.274    | Q2 |
| 10      | 经济管理      | 315.835      | 7757      | 2.093    | 10/21          | 1.991          | 2.313          | 0.150    | 2443            | 1.253    | 1.151          | 1.118          | 0.130    | Q2 |
| 11      | 运筹与管理     | 169.993      | 3406      | 1.025    | 14/21          | 0.986          | 1.421          | 0.022    | 1221            | 0.637    | 0.598          | 0.688          | 0.022    | Q3 |
| 12      | 系统管理学报    | 169.203      | 3058      | 1.397    | 11/21          | 1.247          | 2.119          | 0.094    | 1071            | 0.845    | 0.695          | 1.036          | 0.087    | Q3 |
| 13      | 管理学刊      | 133.540      | 639       | 1.196    | 12/21          | 1.176          | 0.757          | 0.096    | 253             | 0.939    | 0.919          | 0.422          | 0.096    | Q3 |
| 14      | 现代管理科学    | 93.402       | 5426      | 0.762    | 17/21          | 0.737          | 0.836          | 0.098    | 1152            | 0.344    | 0.319          | 0.276          | 0.077    | Q3 |
| 15      | 管理现代化     | 92.801       | 2097      | 0.982    | 15/21          | 0.939          | 0.997          | 0.133    | 539             | 0.453    | 0.410          | 0.347          | 0.120    | Q3 |
| 16      | 科学决策      | 86.646       | 1136      | 1.090    | 13/21          | 1.034          | 1.259          | 0.115    | 283             | 0.545    | 0.490          | 0.479          | 0.115    | Q4 |
| 17      | 管理案例研究与评论 | 71.972       | 379       | 0.776    | 16/21          | 0.718          | 1.036          | 0.024    | 124             | 0.365    | 0.306          | 0.377          | 0.024    | Q4 |
| 18      | 上海管理科学    | 36.069       | 1306      | 0.411    | 19/21          | 0.384          | 0.653          | 0.008    | 274             | 0.209    | 0.182          | 0.209          | 0.008    | Q4 |
| 19      | 领导科学      | 31.483       | 1643      | 0.253    | 20/21          | 0.247          | 0.246          | 0.036    | 438             | 0.109    | 0.102          | 0.076          | 0.026    | Q4 |
| 20      | 项目管理技术    | 26.323       | 2413      | 0.585    | 18/21          | 0.474          | 0.822          | 0.101    | 443             | 0.233    | 0.121          | 0.221          | 0.094    | Q4 |
| 21      | 管理工程师     |              | 193       | 0.121    | 21/21          | 0.121          | 0.162          | 0.027    | 46              | 0.060    | 0.060          | 0.049          | 0.018    | Q4 |
|         | 本栏目计量指标均值 | -            | 5617      | 2.114    | -              | 1.957          | 2.766          | 0.157    | 2029            | 1.295    | 1.138          | 1.364          | 0.139    |    |

期刊影响力指数及影响因子 续表18

| 序号                    | 刊名                | 影响力指数<br>CI值 | 复合<br>总被引 | 复合类      |                |                |                |          | 期刊<br>综合<br>总被引 | 期刊综合类    |                |                |          | 分区 |
|-----------------------|-------------------|--------------|-----------|----------|----------------|----------------|----------------|----------|-----------------|----------|----------------|----------------|----------|----|
|                       |                   |              |           | 影响<br>因子 | 影响<br>因子<br>排序 | 他引<br>影响<br>因子 | 5年<br>影响<br>因子 | 即年<br>指标 |                 | 影响<br>因子 | 他引<br>影响<br>因子 | 5年<br>影响<br>因子 | 即年<br>指标 |    |
| C95 民族学               |                   |              |           |          |                |                |                |          |                 |          |                |                |          |    |
| 1                     | 民族研究              | 1029.938     | 2674      | 1.759    | 1/30           | 1.635          | 1.678          | 0.030    | 1252            | 1.423    | 1.299          | 1.207          | 0.030    | Q1 |
| 2                     | 西南民族大学学报(人文社科版)   | 707.090      | 7324      | 0.763    | 4/30           | 0.726          | 0.800          | 0.167    | 2377            | 0.473    | 0.436          | 0.385          | 0.139    | Q1 |
| 3                     | 中南民族大学学报(人文社会科学版) | 583.595      | 3302      | 0.809    | 3/30           | 0.800          | 0.872          | 0.185    | 1113            | 0.467    | 0.458          | 0.394          | 0.157    | Q1 |
| 4                     | 云南民族大学学报(哲学社会科学版) | 525.628      | 1878      | 0.899    | 2/30           | 0.879          | 0.894          | 0.146    | 745             | 0.636    | 0.616          | 0.494          | 0.104    | Q1 |
| 5                     | 广西民族大学学报(哲学社会科学版) | 501.949      | 2653      | 0.613    | 6/30           | 0.580          | 0.639          | 0.069    | 979             | 0.458    | 0.425          | 0.382          | 0.063    | Q1 |
| 6                     | 中央民族大学学报(哲学社会科学版) | 469.035      | 2252      | 0.579    | 7/30           | 0.563          | 0.670          | 0.087    | 861             | 0.386    | 0.370          | 0.347          | 0.065    | Q1 |
| 7                     | 广西民族研究            | 380.236      | 1450      | 0.721    | 5/30           | 0.680          | 0.673          | 0.038    | 656             | 0.558    | 0.517          | 0.428          | 0.038    | Q1 |
| 8                     | 世界民族              | 362.306      | 1122      | 0.547    | 9/30           | 0.511          | 0.676          | 0.090    | 487             | 0.374    | 0.338          | 0.384          | 0.090    | Q2 |
| 9                     | 贵州民族研究            | 348.697      | 2952      | 0.554    | 8/30           | 0.326          | 0.602          | 0.113    | 1491            | 0.439    | 0.211          | 0.413          | 0.112    | Q2 |
| 10                    | 西北民族研究            | 343.425      | 1415      | 0.523    | 10/30          | 0.503          | 0.629          | 0.090    | 545             | 0.355    | 0.335          | 0.335          | 0.070    | Q2 |
| 11                    | 中国藏学              | 323.068      | 1141      | 0.384    | 15/30          | 0.358          | 0.421          | 0.048    | 560             | 0.310    | 0.284          | 0.277          | 0.048    | Q2 |
| 12                    | 青海民族研究            | 247.222      | 965       | 0.405    | 14/30          | 0.375          | 0.507          | 0.040    | 388             | 0.287    | 0.257          | 0.288          | 0.040    | Q2 |
| 13                    | 西北民族大学学报(哲学社会科学版) | 245.879      | 1315      | 0.424    | 12/30          | 0.413          | 0.482          | 0.035    | 441             | 0.238    | 0.226          | 0.219          | 0.035    | Q2 |
| 14                    | 西藏研究              | 239.365      | 993       | 0.308    | 20/30          | 0.292          | 0.357          | 0.032    | 438             | 0.200    | 0.184          | 0.214          | 0.032    | Q2 |
| 15                    | 北方民族大学学报(哲学社会科学版) | 228.710      | 964       | 0.469    | 11/30          | 0.410          | 0.512          | 0.103    | 393             | 0.306    | 0.247          | 0.278          | 0.103    | Q2 |
| 16                    | 黑龙江民族丛刊           | 219.945      | 1491      | 0.371    | 17/30          | 0.342          | 0.403          | 0.059    | 514             | 0.233    | 0.204          | 0.214          | 0.059    | Q3 |
| 17                    | 回族研究              | 161.726      | 721       | 0.287    | 21/30          | 0.258          | 0.380          | 0.072    | 329             | 0.197    | 0.169          | 0.215          | 0.072    | Q3 |
| 18                    | 民族学刊              | 134.948      | 230       | 0.409    | 13/30          | 0.356          | 0.461          | 0.133    | 139             | 0.315    | 0.262          | 0.290          | 0.133    | Q3 |
| 19                    | 青海民族大学学报(社会科学版)   | 133.027      | 780       | 0.280    | 22/30          | 0.264          | 0.264          | 0.085    | 249             | 0.159    | 0.143          | 0.113          | 0.074    | Q3 |
| 20                    | 贵州民族大学学报(哲学社会科学版) | 129.219      | 1158      | 0.347    | 19/30          | 0.340          | 0.295          | 0.111    | 298             | 0.144    | 0.137          | 0.093          | 0.102    | Q3 |
| 21                    | 西藏大学学报(社会科学版)     | 125.662      | 574       | 0.359    | 18/30          | 0.329          | 0.414          | 0.025    | 244             | 0.232    | 0.203          | 0.214          | 0.025    | Q3 |
| 22                    | 湖北民族学院学报(哲学社会科学版) | 120.381      | 1081      | 0.256    | 24/30          | 0.232          | 0.324          | 0.047    | 332             | 0.149    | 0.125          | 0.134          | 0.047    | Q3 |
| 23                    | 民族论坛              | 111.545      | 768       | 0.272    | 23/30          | 0.255          | 0.276          | 0.069    | 307             | 0.151    | 0.135          | 0.130          | 0.065    | Q4 |
| 24                    | 西藏民族大学学报(哲学社会科学版) | 106.676      | 691       | 0.211    | 25/30          | 0.193          | 0.227          | 0.014    | 225             | 0.108    | 0.090          | 0.095          | 0.014    | Q4 |
| 25                    | 原生态民族文化学刊         | 92.187       | 303       | 0.374    | 16/30          | 0.316          | 0.448          | 0.099    | 164             | 0.257    | 0.198          | 0.235          | 0.099    | Q4 |
| 26                    | 内蒙古民族大学学报(社会科学版)  | 49.974       | 652       | 0.158    | 26/30          | 0.155          | 0.190          | 0.006    | 146             | 0.057    | 0.054          | 0.060          |          | Q4 |
| 27                    | 四川民族学院学报          | 32.364       | 342       | 0.152    | 27/30          | 0.136          | 0.205          | 0.018    | 112             | 0.099    | 0.082          | 0.080          | 0.018    | Q4 |
| 28                    | 黔南民族师范学院学报        | 15.272       | 356       | 0.141    | 28/30          | 0.126          | 0.156          | 0.012    | 106             | 0.069    | 0.055          | 0.060          | 0.012    | Q4 |
| 29                    | 西藏发展论坛            | 9.915        | 127       | 0.110    | 29/30          | 0.110          | 0.113          |          | 59              | 0.080    | 0.080          | 0.063          |          | Q4 |
| 30                    | 河北民族师范学院学报        | 6.233        | 329       | 0.086    | 30/30          | 0.086          | 0.099          | 0.052    | 81              | 0.041    | 0.041          | 0.034          | 0.039    | Q4 |
| 本栏目计量指标均值             |                   | -            | 1400      | 0.452    | -              | 0.418          | 0.489          | 0.069    | 534             | 0.307    | 0.273          | 0.269          | 0.063    |    |
| D(D0,D2,D4,D6,A) 中国政治 |                   |              |           |          |                |                |                |          |                 |          |                |                |          |    |
| 1                     | 中国行政管理            | 955.641      | 13161     | 2.897    | 3/208          | 2.809          | 3.033          | 0.296    | 3974            | 1.728    | 1.640          | 1.322          | 0.249    | Q1 |
| 2                     | 政治学研究             | 779.673      | 3450      | 3.596    | 2/208          | 3.532          | 2.997          | 0.154    | 1386            | 2.681    | 2.617          | 1.776          | 0.138    | Q1 |
| 3                     | 公共管理学报            | 741.205      | 2992      | 4.454    | 1/208          | 4.333          | 5.261          | 0.412    | 1329            | 2.991    | 2.870          | 2.943          | 0.275    | Q1 |
| 4                     | 国家行政学院学报          | 642.767      | 4026      | 2.894    | 4/208          | 2.869          | 2.652          | 0.596    | 1421            | 1.894    | 1.869          | 1.306          | 0.456    | Q1 |
| 5                     | 求是                | 502.502      | 5548      | 0.966    | 35/208         | 0.966          | 1.054          | 0.699    | 2414            | 0.640    | 0.640          | 0.518          | 0.674    | Q1 |
| 6                     | 马克思主义与现实          | 465.122      | 4098      | 1.128    | 21/208         | 1.109          | 1.127          | 0.127    | 1363            | 0.701    | 0.682          | 0.519          | 0.116    | Q1 |
| 7                     | 马克思主义研究           | 388.502      | 3182      | 1.204    | 18/208         | 1.076          | 1.175          | 0.173    | 1216            | 0.867    | 0.739          | 0.619          | 0.137    | Q1 |

期刊影响力指数及影响因子 续表19

| 序号 | 刊名                | 影响力指数<br>CI值 | 复合<br>总被引 | 复合类      |                |                |                |          | 期刊<br>综合<br>总被引 | 期刊综合类    |                |                |          | 分区 |
|----|-------------------|--------------|-----------|----------|----------------|----------------|----------------|----------|-----------------|----------|----------------|----------------|----------|----|
|    |                   |              |           | 影响<br>因子 | 影响<br>因子<br>排序 | 他引<br>影响<br>因子 | 5年<br>影响<br>因子 | 即年<br>指标 |                 | 影响<br>因子 | 他引<br>影响<br>因子 | 5年<br>影响<br>因子 | 即年<br>指标 |    |
| 8  | 人民论坛              | 370.166      | 6514      | 0.550    | 73/208         | 0.542          | 0.486          | 0.068    | 2415            | 0.294    | 0.286          | 0.189          | 0.056    | Q1 |
| 9  | 公共行政评论            | 369.183      | 1056      | 1.924    | 6/208          | 1.800          | 2.210          | 0.222    | 569             | 1.429    | 1.305          | 1.290          | 0.222    | Q1 |
| 10 | 中共中央党校学报          | 344.619      | 2015      | 1.529    | 10/208         | 1.524          | 1.330          | 0.207    | 612             | 0.925    | 0.921          | 0.510          | 0.183    | Q1 |
| 11 | 思想理论教育导刊          | 338.880      | 3888      | 1.236    | 16/208         | 1.206          | 1.140          | 0.285    | 1513            | 0.736    | 0.707          | 0.529          | 0.252    | Q1 |
| 12 | 教学与研究             | 335.648      | 2710      | 1.072    | 28/208         | 1.042          | 1.095          | 0.164    | 941             | 0.693    | 0.663          | 0.528          | 0.146    | Q1 |
| 13 | 社会主义研究            | 334.431      | 2739      | 1.239    | 15/208         | 1.212          | 1.267          | 0.196    | 766             | 0.758    | 0.731          | 0.521          | 0.188    | Q1 |
| 14 | 电子政务              | 312.832      | 2362      | 2.072    | 5/208          | 1.931          | 1.716          | 0.484    | 844             | 1.183    | 1.043          | 0.738          | 0.420    | Q1 |
| 15 | 中国特色社会主义研究        | 311.852      | 1645      | 1.646    | 8/208          | 1.633          | 1.386          | 0.426    | 543             | 0.933    | 0.921          | 0.589          | 0.417    | Q1 |
| 16 | 中国高校社会科学          | 307.054      | 1453      | 1.503    | 11/208         | 1.497          | 0.939          | 0.224    | 517             | 0.904    | 0.898          | 0.432          | 0.204    | Q1 |
| 17 | 青年研究              | 304.883      | 2320      | 1.220    | 17/208         | 1.163          | 1.598          | 0.065    | 810             | 0.894    | 0.837          | 0.955          | 0.065    | Q1 |
| 18 | 理论探讨              | 300.818      | 3107      | 1.079    | 26/208         | 1.055          | 1.119          | 0.202    | 855             | 0.539    | 0.516          | 0.424          | 0.177    | Q1 |
| 19 | 理论探索              | 285.317      | 2635      | 1.467    | 12/208         | 1.448          | 1.335          | 0.331    | 656             | 0.739    | 0.719          | 0.464          | 0.226    | Q1 |
| 20 | 求实                | 279.755      | 3490      | 1.097    | 23/208         | 1.079          | 0.999          | 0.293    | 827             | 0.582    | 0.563          | 0.357          | 0.243    | Q1 |
| 21 | 上海行政学院学报          | 279.582      | 1302      | 1.763    | 7/208          | 1.737          | 1.766          | 0.208    | 454             | 1.071    | 1.045          | 0.745          | 0.208    | Q1 |
| 22 | 行政论坛              | 278.837      | 2145      | 1.601    | 9/208          | 1.528          | 1.566          | 0.254    | 546             | 0.871    | 0.798          | 0.595          | 0.212    | Q1 |
| 23 | 中国青年研究            | 273.193      | 4140      | 1.039    | 31/208         | 0.957          | 1.204          | 0.224    | 1453            | 0.654    | 0.573          | 0.563          | 0.193    | Q1 |
| 24 | 探索                | 270.762      | 2743      | 1.172    | 19/208         | 1.126          | 0.995          | 0.144    | 808             | 0.668    | 0.622          | 0.426          | 0.109    | Q1 |
| 25 | 理论月刊              | 265.907      | 4117      | 0.720    | 53/208         | 0.716          | 0.683          | 0.134    | 1082            | 0.354    | 0.350          | 0.239          | 0.093    | Q1 |
| 26 | 学习与实践             | 264.060      | 2145      | 1.070    | 29/208         | 1.051          | 1.055          | 0.078    | 787             | 0.614    | 0.595          | 0.496          | 0.074    | Q1 |
| 27 | 江苏行政学院学报          | 263.134      | 1689      | 1.160    | 20/208         | 1.151          | 1.198          | 0.248    | 601             | 0.618    | 0.609          | 0.511          | 0.211    | Q1 |
| 28 | 人民论坛·学术前沿         | 256.998      | 1071      | 1.430    | 13/208         | 1.414          |                | 0.225    | 603             | 0.913    | 0.898          |                | 0.200    | Q1 |
| 29 | 红旗文稿              | 250.216      | 1555      | 0.909    | 38/208         | 0.909          | 0.658          | 0.306    | 757             | 0.634    | 0.634          | 0.358          | 0.275    | Q1 |
| 30 | 理论与改革             | 250.028      | 2780      | 0.894    | 40/208         | 0.881          | 0.909          | 0.176    | 785             | 0.455    | 0.442          | 0.337          | 0.125    | Q1 |
| 31 | 国外理论动态            | 237.730      | 1529      | 0.709    | 54/208         | 0.689          | 0.766          | 0.058    | 649             | 0.460    | 0.440          | 0.386          | 0.058    | Q1 |
| 32 | 理论学刊              | 233.747      | 2788      | 0.871    | 42/208         | 0.842          | 0.759          | 0.106    | 737             | 0.477    | 0.447          | 0.287          | 0.099    | Q1 |
| 33 | 中国人民公安大学学报(社会科学版) | 225.816      | 2558      | 1.253    | 14/208         | 1.180          | 1.385          | 0.226    | 1070            | 0.808    | 0.735          | 0.712          | 0.226    | Q1 |
| 34 | 中共党史研究            | 212.128      | 1781      | 0.680    | 56/208         | 0.547          | 0.672          | 0.052    | 715             | 0.490    | 0.357          | 0.357          | 0.052    | Q1 |
| 35 | 学校党建与思想教育         | 211.959      | 4451      | 0.463    | 88/208         | 0.435          | 0.452          | 0.105    | 1480            | 0.271    | 0.243          | 0.182          | 0.089    | Q1 |
| 36 | 科学社会主义            | 210.903      | 1866      | 0.791    | 47/208         | 0.791          | 0.735          | 0.126    | 490             | 0.399    | 0.399          | 0.258          | 0.113    | Q1 |
| 37 | 新视野               | 208.897      | 1733      | 0.982    | 34/208         | 0.964          | 0.885          | 0.220    | 480             | 0.548    | 0.530          | 0.333          | 0.195    | Q1 |
| 38 | 中共浙江省委党校学报        | 204.904      | 1353      | 1.094    | 24/208         | 1.066          | 1.014          | 0.275    | 405             | 0.653    | 0.624          | 0.417          | 0.206    | Q1 |
| 39 | 毛泽东邓小平理论研究        | 204.732      | 1950      | 0.799    | 45/208         | 0.773          | 0.948          | 0.128    | 564             | 0.480    | 0.454          | 0.365          | 0.122    | Q1 |
| 40 | 甘肃行政学院学报          | 200.457      | 1070      | 1.076    | 27/208         | 1.015          | 1.155          | 0.132    | 323             | 0.718    | 0.656          | 0.536          | 0.132    | Q1 |
| 41 | 行政管理改革            | 195.406      | 1274      | 1.061    | 30/208         | 1.052          | 1.085          | 0.292    | 510             | 0.553    | 0.545          | 0.452          | 0.240    | Q1 |
| 42 | 妇女研究论丛            | 186.816      | 1701      | 0.945    | 37/208         | 0.844          | 1.045          | 0.245    | 620             | 0.610    | 0.509          | 0.523          | 0.224    | Q1 |
| 43 | 中国党政干部论坛          | 180.111      | 1933      | 0.649    | 60/208         | 0.649          | 0.581          | 0.135    | 609             | 0.370    | 0.370          | 0.238          | 0.096    | Q1 |
| 44 | 北京行政学院学报          | 178.269      | 1796      | 0.742    | 51/208         | 0.712          | 0.997          | 0.190    | 531             | 0.476    | 0.445          | 0.410          | 0.180    | Q1 |
| 45 | 理论导刊              | 167.613      | 2818      | 0.616    | 64/208         | 0.594          | 0.677          | 0.106    | 676             | 0.310    | 0.289          | 0.215          | 0.091    | Q1 |
| 46 | 中国青年社会科学          | 162.789      | 1991      | 0.832    | 43/208         | 0.778          | 0.781          | 0.153    | 601             | 0.538    | 0.484          | 0.374          | 0.146    | Q1 |
| 47 | 政治经济学评论           | 159.717      | 435       | 1.127    | 22/208         | 0.724          | 0.978          | 0.735    | 327             | 0.970    | 0.567          | 0.742          | 0.735    | Q1 |

期刊影响力指数及影响因子 续表20

| 序号 | 刊名          | 影响力指数<br>CI值 | 复合<br>总被引 | 复合类      |                |                |                |          | 期刊<br>综合<br>总被引 | 期刊综合类    |                |                |          | 分区 |
|----|-------------|--------------|-----------|----------|----------------|----------------|----------------|----------|-----------------|----------|----------------|----------------|----------|----|
|    |             |              |           | 影响<br>因子 | 影响<br>因子<br>排序 | 他引<br>影响<br>因子 | 5年<br>影响<br>因子 | 即年<br>指标 |                 | 影响<br>因子 | 他引<br>影响<br>因子 | 5年<br>影响<br>因子 | 即年<br>指标 |    |
| 48 | 和平与发展       | 157.072      | 409       | 1.009    | 32/208         | 1.009          | 0.719          | 0.107    | 147             | 0.617    | 0.617          | 0.327          | 0.107    | Q1 |
| 49 | 中共福建省委党校学报  | 152.209      | 1854      | 0.623    | 63/208         | 0.610          | 0.631          | 0.131    | 504             | 0.364    | 0.351          | 0.245          | 0.121    | Q1 |
| 50 | 科学决策        | 146.027      | 1136      | 1.090    | 25/208         | 1.034          | 1.259          | 0.115    | 283             | 0.545    | 0.490          | 0.479          | 0.115    | Q1 |
| 51 | 党的文献        | 145.829      | 1028      | 0.675    | 57/208         | 0.665          | 0.567          | 0.132    | 380             | 0.379    | 0.369          | 0.235          | 0.079    | Q1 |
| 52 | 中共天津市委党校学报  | 141.152      | 888       | 0.986    | 33/208         | 0.986          | 0.877          | 0.138    | 229             | 0.414    | 0.414          | 0.292          | 0.126    | Q1 |
| 53 | 天津行政学院学报    | 141.049      | 783       | 0.878    | 41/208         | 0.867          | 0.764          | 0.078    | 238             | 0.511    | 0.500          | 0.303          | 0.039    | Q2 |
| 54 | 长白学刊        | 136.378      | 1390      | 0.660    | 59/208         | 0.639          | 0.595          | 0.293    | 322             | 0.323    | 0.302          | 0.185          | 0.228    | Q2 |
| 55 | 理论视野        | 129.439      | 1106      | 0.502    | 82/208         | 0.494          | 0.450          | 0.160    | 373             | 0.294    | 0.287          | 0.192          | 0.152    | Q2 |
| 56 | 毛泽东思想研究     | 129.173      | 1391      | 0.605    | 67/208         | 0.538          | 0.546          | 0.071    | 281             | 0.311    | 0.244          | 0.171          | 0.047    | Q2 |
| 57 | 云南行政学院学报    | 122.157      | 1984      | 0.461    | 90/208         | 0.450          | 0.550          | 0.071    | 436             | 0.202    | 0.191          | 0.160          | 0.054    | Q2 |
| 58 | 学习论坛        | 121.863      | 1376      | 0.610    | 66/208         | 0.590          | 0.598          | 0.217    | 407             | 0.313    | 0.293          | 0.218          | 0.207    | Q2 |
| 59 | 公共管理与政策评论   | 121.770      | 92        | 0.829    | 44/208         | 0.829          |                | 0.044    | 51              | 0.476    | 0.476          |                | 0.044    | Q2 |
| 60 | 党政研究        | 116.855      | 564       | 0.776    | 48/208         | 0.772          | 0.617          | 0.232    | 195             | 0.422    | 0.418          | 0.243          | 0.222    | Q2 |
| 61 | 瞭望          | 115.536      | 1390      | 0.249    | 141/208        | 0.249          | 0.124          | 0.107    | 398             | 0.178    | 0.178          | 0.072          | 0.099    | Q2 |
| 62 | 湖湘论坛        | 114.818      | 819       | 0.533    | 75/208         | 0.519          | 0.472          | 0.083    | 253             | 0.361    | 0.347          | 0.217          | 0.071    | Q2 |
| 63 | 广东行政学院学报    | 113.933      | 1068      | 0.758    | 49/208         | 0.706          | 0.830          | 0.058    | 303             | 0.464    | 0.412          | 0.361          | 0.058    | Q2 |
| 64 | 华侨华人历史研究    | 112.429      | 532       | 0.638    | 61/208         | 0.507          | 0.650          | 0.098    | 272             | 0.522    | 0.391          | 0.437          | 0.098    | Q2 |
| 65 | 前线          | 108.355      | 976       | 0.479    | 86/208         | 0.479          | 0.362          | 0.122    | 395             | 0.277    | 0.277          | 0.173          | 0.116    | Q2 |
| 66 | 社会工作        | 107.062      | 1786      | 0.957    | 36/208         | 0.827          | 0.913          | 0.169    | 372             | 0.514    | 0.384          | 0.258          | 0.169    | Q2 |
| 67 | 行政与法        | 106.678      | 2568      | 0.527    | 78/208         | 0.521          | 0.551          | 0.144    | 440             | 0.194    | 0.188          | 0.127          | 0.094    | Q2 |
| 68 | 决策与信息       | 105.968      | 795       | 0.909    | 38/208         | 0.909          | 0.827          | 0.081    | 181             | 0.384    | 0.384          | 0.210          | 0.066    | Q2 |
| 69 | 台湾研究集刊      | 103.559      | 575       | 0.563    | 71/208         | 0.500          | 0.676          | 0.030    | 287             | 0.406    | 0.344          | 0.418          | 0.030    | Q2 |
| 70 | 港澳研究        | 102.200      | 87        | 0.798    | 46/208         | 0.655          |                | 0.216    | 67              | 0.619    | 0.476          |                | 0.216    | Q2 |
| 71 | 当代青年研究      | 99.131       | 1404      | 0.557    | 72/208         | 0.545          | 0.690          | 0.040    | 423             | 0.302    | 0.290          | 0.275          | 0.040    | Q2 |
| 72 | 党史研究与教学     | 95.456       | 660       | 0.322    | 112/208        | 0.289          | 0.346          | 0.042    | 196             | 0.255    | 0.221          | 0.179          | 0.042    | Q2 |
| 73 | 毛泽东研究       | 93.776       | 96        | 0.533    | 75/208         | 0.520          |                | 0.012    | 61              | 0.393    | 0.380          |                | 0.012    | Q2 |
| 74 | 党建          | 91.466       | 653       | 0.603    | 68/208         | 0.603          | 0.281          | 0.092    | 264             | 0.305    | 0.305          | 0.091          | 0.092    | Q2 |
| 75 | 南京政治学院学报    | 91.403       | 960       | 0.446    | 92/208         | 0.430          | 0.363          | 0.047    | 288             | 0.268    | 0.251          | 0.153          | 0.047    | Q2 |
| 76 | 行政科学论坛      | 90.701       | 681       | 0.754    | 50/208         | 0.724          |                | 0.007    | 171             | 0.396    | 0.366          |                | 0.007    | Q2 |
| 77 | 中央社会主义学院学报  | 88.895       | 758       | 0.524    | 80/208         | 0.514          | 0.481          | 0.066    | 232             | 0.283    | 0.273          | 0.187          | 0.058    | Q2 |
| 78 | 台湾研究        | 86.801       | 377       | 0.669    | 58/208         | 0.519          | 0.517          | 0.129    | 218             | 0.541    | 0.391          | 0.337          | 0.129    | Q2 |
| 79 | 中国延安干部学院学报  | 86.727       | 400       | 0.526    | 79/208         | 0.510          | 0.541          | 0.036    | 137             | 0.359    | 0.344          | 0.224          | 0.036    | Q2 |
| 80 | 湖北行政学院学报    | 85.459       | 757       | 0.530    | 77/208         | 0.493          | 0.571          | 0.143    | 213             | 0.300    | 0.263          | 0.216          | 0.133    | Q2 |
| 81 | 中国发展        | 83.557       | 640       | 0.596    | 69/208         | 0.591          | 0.635          | 0.022    | 190             | 0.313    | 0.308          | 0.259          | 0.022    | Q2 |
| 82 | 中共杭州市委党校学报  | 82.423       | 590       | 0.614    | 65/208         | 0.614          | 0.514          | 0.167    | 136             | 0.269    | 0.269          | 0.170          | 0.131    | Q2 |
| 83 | 青年探索        | 78.580       | 1033      | 0.735    | 52/208         | 0.693          | 0.774          | 0.310    | 299             | 0.381    | 0.339          | 0.277          | 0.276    | Q2 |
| 84 | 福建行政学院学报    | 75.598       | 745       | 0.548    | 74/208         | 0.538          | 0.571          | 0.095    | 159             | 0.259    | 0.249          | 0.178          | 0.071    | Q2 |
| 85 | 甘肃理论学刊      | 75.125       | 982       | 0.319    | 113/208        | 0.316          | 0.410          | 0.095    | 263             | 0.152    | 0.149          | 0.135          | 0.071    | Q2 |
| 86 | 中国井冈山干部学院学报 | 72.182       | 458       | 0.447    | 91/208         | 0.443          | 0.402          | 0.068    | 127             | 0.286    | 0.282          | 0.134          | 0.061    | Q2 |
| 87 | 中国浦东干部学院学报  | 69.444       | 462       | 0.494    | 83/208         | 0.472          | 0.397          | 0.128    | 146             | 0.262    | 0.240          | 0.129          | 0.106    | Q2 |

期刊影响力指数及影响因子 续表21

| 序号  | 刊名          | 影响力指数<br>CI值 | 复合<br>总被引 | 复合类      |                |                |                |          | 期刊<br>综合<br>总被引 | 期刊综合类    |                |                |          | 分区 |
|-----|-------------|--------------|-----------|----------|----------------|----------------|----------------|----------|-----------------|----------|----------------|----------------|----------|----|
|     |             |              |           | 影响<br>因子 | 影响<br>因子<br>排序 | 他引<br>影响<br>因子 | 5年<br>影响<br>因子 | 即年<br>指标 |                 | 影响<br>因子 | 他引<br>影响<br>因子 | 5年<br>影响<br>因子 | 即年<br>指标 |    |
| 88  | 中国政协理论研究    | 65.069       | 232       | 0.486    | 85/208         | 0.486          | 0.638          |          | 54              | 0.214    | 0.214          | 0.164          |          | Q2 |
| 89  | 山东警察学院学报    | 62.736       | 1063      | 0.625    | 62/208         | 0.559          | 0.628          | 0.168    | 391             | 0.388    | 0.321          | 0.306          | 0.152    | Q2 |
| 90  | 中国民政        | 58.848       | 826       | 0.239    | 147/208        | 0.239          | 0.297          | 0.078    | 218             | 0.122    | 0.122          | 0.098          | 0.078    | Q2 |
| 91  | 民族论坛        | 58.617       | 768       | 0.272    | 130/208        | 0.255          | 0.276          | 0.069    | 307             | 0.151    | 0.135          | 0.130          | 0.065    | Q2 |
| 92  | 岭南学刊        | 57.929       | 750       | 0.344    | 105/208        | 0.304          | 0.405          | 0.104    | 185             | 0.159    | 0.120          | 0.129          | 0.088    | Q2 |
| 93  | 桂海论丛        | 57.349       | 596       | 0.403    | 96/208         | 0.390          | 0.361          | 0.039    | 149             | 0.194    | 0.181          | 0.127          | 0.039    | Q2 |
| 94  | 人大研究        | 54.731       | 825       | 0.394    | 97/208         | 0.363          | 0.386          | 0.017    | 212             | 0.147    | 0.116          | 0.131          | 0.008    | Q2 |
| 95  | 唯实          | 54.696       | 1010      | 0.238    | 149/208        | 0.238          | 0.269          | 0.047    | 211             | 0.087    | 0.087          | 0.078          | 0.040    | Q2 |
| 96  | 辽宁行政学院学报    | 53.273       | 1811      | 0.188    | 168/208        | 0.188          | 0.225          | 0.004    | 291             | 0.046    | 0.046          | 0.047          |          | Q2 |
| 97  | 中国劳动关系学院学报  | 53.117       | 1082      | 0.325    | 111/208        | 0.281          | 0.540          | 0.045    | 284             | 0.200    | 0.156          | 0.194          | 0.045    | Q2 |
| 98  | 中国公共安全(学术版) | 53.098       | 692       | 0.462    | 89/208         | 0.291          | 0.516          | 0.078    | 316             | 0.336    | 0.166          | 0.310          | 0.078    | Q2 |
| 99  | 江苏警官学院学报    | 52.912       | 956       | 0.313    | 116/208        | 0.306          | 0.353          | 0.043    | 287             | 0.196    | 0.189          | 0.139          | 0.035    | Q2 |
| 100 | 残疾人研究       | 52.039       | 433       | 0.701    | 55/208         | 0.606          | 1.269          | 0.071    | 158             | 0.276    | 0.181          | 0.450          | 0.071    | Q2 |
| 101 | 贵州省党校学报     | 51.282       | 460       | 0.414    | 95/208         | 0.396          | 0.273          | 0.112    | 132             | 0.232    | 0.214          | 0.107          | 0.103    | Q2 |
| 102 | 廉政文化研究      | 51.137       | 623       | 0.595    | 70/208         | 0.480          | 0.639          | 0.036    | 161             | 0.324    | 0.208          | 0.215          | 0.024    | Q2 |
| 103 | 武警学院学报      | 50.636       | 699       | 0.197    | 166/208        | 0.167          | 0.189          | 0.034    | 292             | 0.128    | 0.098          | 0.099          | 0.031    | Q2 |
| 104 | 中共宁波市委党校学报  | 50.466       | 572       | 0.276    | 129/208        | 0.259          | 0.343          | 0.040    | 156             | 0.136    | 0.118          | 0.120          | 0.020    | Q2 |
| 105 | 湖北警官学院学报    | 47.328       | 1281      | 0.304    | 118/208        | 0.298          | 0.314          | 0.048    | 371             | 0.119    | 0.112          | 0.095          | 0.048    | Q3 |
| 106 | 思想政治工作研究    | 45.707       | 708       | 0.262    | 136/208        | 0.262          | 0.248          | 0.040    | 184             | 0.151    | 0.151          | 0.089          | 0.040    | Q3 |
| 107 | 安徽行政学院学报    | 45.224       | 948       | 0.373    | 100/208        | 0.365          | 0.409          | 0.088    | 173             | 0.142    | 0.133          | 0.103          | 0.079    | Q3 |
| 108 | 山东青年政治学院学报  | 43.934       | 1076      | 0.247    | 143/208        | 0.241          | 0.335          | 0.006    | 234             | 0.128    | 0.122          | 0.099          | 0.006    | Q3 |
| 109 | 地方治理研究      | 42.655       | 519       | 0.367    | 102/208        | 0.367          | 0.359          | 0.472    | 94              | 0.147    | 0.147          | 0.095          | 0.361    | Q3 |
| 110 | 江西警察学院学报    | 40.731       | 804       | 0.429    | 94/208         | 0.414          | 0.433          | 0.131    | 251             | 0.201    | 0.185          | 0.159          | 0.097    | Q3 |
| 111 | 公安教育        | 39.608       | 601       | 0.342    | 106/208        | 0.296          | 0.272          | 0.109    | 331             | 0.284    | 0.238          | 0.188          | 0.098    | Q3 |
| 112 | 中共南京市委党校学报  | 39.521       | 529       | 0.229    | 152/208        | 0.229          | 0.264          | 0.009    | 95              | 0.106    | 0.106          | 0.064          |          | Q3 |
| 113 | 北京青年研究      | 39.292       | 430       | 0.488    | 84/208         | 0.449          | 0.530          | 0.034    | 116             | 0.244    | 0.205          | 0.179          | 0.017    | Q3 |
| 114 | 中国机构改革与管理   | 38.958       | 290       | 0.375    | 99/208         | 0.375          |                | 0.045    | 104             | 0.156    | 0.156          |                | 0.039    | Q3 |
| 115 | 实事求是        | 38.892       | 567       | 0.268    | 133/208        | 0.262          | 0.313          | 0.020    | 120             | 0.112    | 0.106          | 0.081          | 0.020    | Q3 |
| 116 | 北京警察学院学报    | 38.621       | 631       | 0.387    | 98/208         | 0.356          | 0.353          | 0.141    | 243             | 0.264    | 0.232          | 0.174          | 0.125    | Q3 |
| 117 | 湖南警察学院学报    | 37.954       | 649       | 0.523    | 81/208         | 0.437          | 0.408          | 0.010    | 174             | 0.297    | 0.212          | 0.154          | 0.010    | Q3 |
| 118 | 江南社会学院学报    | 37.949       | 410       | 0.283    | 122/208        | 0.275          | 0.393          |          | 103             | 0.150    | 0.142          | 0.133          |          | Q3 |
| 119 | 陕西行政学院学报    | 37.867       | 562       | 0.431    | 93/208         | 0.418          | 0.427          | 0.084    | 122             | 0.142    | 0.130          | 0.112          | 0.059    | Q3 |
| 120 | 预防青少年犯罪研究   | 37.096       | 316       | 0.471    | 87/208         | 0.442          |                | 0.100    | 107             | 0.209    | 0.180          |                | 0.088    | Q3 |
| 121 | 理论导报        | 36.316       | 514       | 0.249    | 141/208        | 0.249          | 0.157          | 0.012    | 148             | 0.122    | 0.122          | 0.051          | 0.012    | Q3 |
| 122 | 重庆社会主义学院学报  | 36.022       | 333       | 0.329    | 110/208        | 0.301          | 0.271          | 0.224    | 120             | 0.183    | 0.155          | 0.108          | 0.212    | Q3 |
| 123 | 山东行政学院学报    | 35.567       | 875       | 0.272    | 130/208        | 0.259          | 0.324          | 0.058    | 176             | 0.103    | 0.090          | 0.088          | 0.051    | Q3 |
| 124 | 四川行政学院学报    | 35.005       | 795       | 0.251    | 140/208        | 0.251          | 0.360          | 0.037    | 130             | 0.113    | 0.113          | 0.105          | 0.022    | Q3 |
| 125 | 中共云南省委党校学报  | 34.924       | 668       | 0.202    | 163/208        | 0.202          | 0.226          | 0.005    | 117             | 0.065    | 0.065          | 0.055          | 0.005    | Q3 |
| 126 | 理论学习        | 34.801       | 581       | 0.227    | 153/208        | 0.227          | 0.213          |          | 119             | 0.113    | 0.113          | 0.061          |          | Q3 |
| 127 | 党政干部学刊      | 34.665       | 762       | 0.258    | 137/208        | 0.250          | 0.321          | 0.021    | 139             | 0.104    | 0.096          | 0.070          | 0.016    | Q3 |

期刊影响力指数及影响因子 续表22

| 序号  | 刊名                    | 影响力指数<br>CI值 | 复合<br>总被引 | 复合类      |                |                |                |          | 期刊<br>综合<br>总被引 | 期刊综合类    |                |                |          | 分区 |
|-----|-----------------------|--------------|-----------|----------|----------------|----------------|----------------|----------|-----------------|----------|----------------|----------------|----------|----|
|     |                       |              |           | 影响<br>因子 | 影响<br>因子<br>排序 | 他引<br>影响<br>因子 | 5年<br>影响<br>因子 | 即年<br>指标 |                 | 影响<br>因子 | 他引<br>影响<br>因子 | 5年<br>影响<br>因子 | 即年<br>指标 |    |
| 128 | 公安研究                  | 33.503       | 1126      | 0.201    | 164/208        | 0.182          | 0.357          | 0.052    | 306             | 0.119    | 0.100          | 0.133          | 0.052    | Q3 |
| 129 | 云南警官学院学报              | 32.543       | 604       | 0.283    | 122/208        | 0.271          | 0.303          | 0.139    | 258             | 0.186    | 0.174          | 0.154          | 0.132    | Q3 |
| 130 | 特区实践与理论               | 31.729       | 470       | 0.211    | 158/208        | 0.207          | 0.272          | 0.037    | 106             | 0.108    | 0.105          | 0.086          | 0.031    | Q3 |
| 131 | 中国应急救援                | 31.656       | 202       | 0.278    | 125/208        | 0.262          | 0.307          |          | 95              | 0.182    | 0.166          | 0.159          |          | Q3 |
| 132 | 上海党史与党建               | 30.852       | 629       | 0.158    | 179/208        | 0.158          | 0.250          | 0.017    | 114             | 0.052    | 0.052          | 0.047          | 0.009    | Q3 |
| 133 | 福建警察学院学报              | 30.831       | 618       | 0.278    | 125/208        | 0.273          | 0.370          | 0.030    | 179             | 0.125    | 0.120          | 0.138          | 0.030    | Q3 |
| 134 | 河南警察学院学报              | 30.711       | 519       | 0.315    | 115/208        | 0.302          | 0.277          | 0.012    | 159             | 0.164    | 0.151          | 0.108          |          | Q3 |
| 135 | 党史文苑                  | 30.151       | 722       | 0.109    | 196/208        | 0.109          | 0.138          | 0.013    | 135             | 0.042    | 0.042          | 0.035          | 0.010    | Q3 |
| 136 | 湖南行政学院学报              | 28.921       | 597       | 0.283    | 122/208        | 0.274          | 0.303          | 0.038    | 104             | 0.119    | 0.110          | 0.084          | 0.023    | Q3 |
| 137 | 中国妇运                  | 28.857       | 371       | 0.223    | 156/208        | 0.223          | 0.238          | 0.013    | 127             | 0.097    | 0.097          | 0.105          | 0.013    | Q3 |
| 138 | 中共青岛市委党校.青岛行政<br>学院学报 | 28.793       | 590       | 0.256    | 138/208        | 0.250          | 0.323          |          | 108             | 0.093    | 0.087          | 0.078          |          | Q3 |
| 139 | 长江论坛                  | 28.176       | 358       | 0.210    | 159/208        | 0.201          | 0.219          |          | 101             | 0.129    | 0.121          | 0.083          |          | Q3 |
| 140 | 中共山西省委党校学报            | 27.732       | 719       | 0.247    | 143/208        | 0.241          | 0.265          | 0.086    | 149             | 0.098    | 0.091          | 0.068          | 0.066    | Q3 |
| 141 | 新疆警察学院学报              | 27.692       | 209       | 0.342    | 106/208        | 0.336          | 0.295          |          | 72              | 0.185    | 0.178          | 0.142          |          | Q3 |
| 142 | 政治思想史                 | 26.940       | 105       | 0.245    | 145/208        | 0.245          |                |          | 41              | 0.106    | 0.106          |                |          | Q3 |
| 143 | 公安学刊(浙江警察学院学报)        | 26.721       | 633       | 0.204    | 162/208        | 0.187          | 0.263          | 0.078    | 203             | 0.144    | 0.127          | 0.115          | 0.078    | Q3 |
| 144 | 警察技术                  | 25.926       | 493       | 0.312    | 117/208        | 0.238          | 0.371          | 0.072    | 186             | 0.212    | 0.138          | 0.189          | 0.065    | Q3 |
| 145 | 人权                    | 25.187       | 240       | 0.346    | 104/208        | 0.269          | 0.251          | 0.032    | 75              | 0.199    | 0.122          | 0.127          | 0.032    | Q3 |
| 146 | 四川警察学院学报              | 24.337       | 461       | 0.264    | 135/208        | 0.245          | 0.342          | 0.008    | 136             | 0.137    | 0.119          | 0.115          | 0.008    | Q3 |
| 147 | 哈尔滨市委党校学报             | 24.177       | 425       | 0.270    | 132/208        | 0.270          | 0.249          | 0.024    | 59              | 0.097    | 0.097          | 0.056          | 0.012    | Q3 |
| 148 | 党政论坛                  | 23.802       | 590       | 0.162    | 175/208        | 0.162          | 0.173          | 0.025    | 109             | 0.059    | 0.059          | 0.046          | 0.015    | Q3 |
| 149 | 探求                    | 23.715       | 465       | 0.244    | 146/208        | 0.235          | 0.358          | 0.029    | 100             | 0.083    | 0.074          | 0.101          | 0.020    | Q3 |
| 150 | 贵州警官职业学院学报            | 23.460       | 574       | 0.277    | 127/208        | 0.273          | 0.315          | 0.168    | 167             | 0.107    | 0.103          | 0.099          | 0.150    | Q3 |
| 151 | 改革与开放                 | 22.910       | 2352      | 0.141    | 186/208        | 0.141          | 0.163          | 0.020    | 479             | 0.051    | 0.051          | 0.036          | 0.013    | Q3 |
| 152 | 成都行政学院学报              | 22.768       | 633       | 0.297    | 120/208        | 0.282          | 0.412          |          | 92              | 0.104    | 0.089          | 0.073          |          | Q3 |
| 153 | 上海公安高等专科学校学报          | 22.730       | 555       | 0.333    | 109/208        | 0.316          | 0.385          | 0.040    | 149             | 0.161    | 0.144          | 0.134          | 0.040    | Q3 |
| 154 | 团结                    | 22.670       | 162       | 0.205    | 161/208        | 0.205          | 0.179          | 0.063    | 48              | 0.081    | 0.081          | 0.061          | 0.063    | Q3 |
| 155 | 新东方                   | 21.859       | 362       | 0.209    | 160/208        | 0.199          | 0.228          | 0.019    | 101             | 0.083    | 0.073          | 0.092          | 0.009    | Q3 |
| 156 | 青少年学刊                 | 21.318       | 458       | 0.239    | 147/208        | 0.200          | 0.358          | 0.038    | 106             | 0.122    | 0.083          | 0.108          | 0.038    | Q3 |
| 157 | 青年学报                  | 21.077       | 243       | 0.366    | 103/208        | 0.335          | 0.268          | 0.034    | 66              | 0.159    | 0.128          | 0.109          | 0.034    | Q4 |
| 158 | 老区建设                  | 21.068       | 447       | 0.110    | 193/208        | 0.110          | 0.107          | 0.006    | 127             | 0.054    | 0.054          | 0.035          | 0.003    | Q4 |
| 159 | 中国人力资源社会保障            | 20.780       | 410       | 0.160    | 177/208        | 0.160          | 0.141          | 0.022    | 70              | 0.080    | 0.080          | 0.037          | 0.022    | Q4 |
| 160 | 净月学刊                  | 20.693       | 473       | 0.336    | 108/208        | 0.314          | 0.263          | 0.092    | 152             | 0.166    | 0.144          | 0.106          | 0.085    | Q4 |
| 161 | 理论建设                  | 20.675       | 399       | 0.233    | 151/208        | 0.229          | 0.277          | 0.034    | 100             | 0.111    | 0.108          | 0.087          | 0.027    | Q4 |
| 162 | 宁夏党校学报                | 20.540       | 384       | 0.177    | 171/208        | 0.177          | 0.192          | 0.104    | 77              | 0.074    | 0.074          | 0.050          | 0.097    | Q4 |
| 163 | 广西警官高等专科学校学报          | 20.478       | 303       | 0.317    | 114/208        | 0.276          | 0.273          | 0.014    | 153             | 0.237    | 0.196          | 0.167          | 0.014    | Q4 |
| 164 | 山西警官高等专科学校学报          | 20.228       | 325       | 0.298    | 119/208        | 0.274          | 0.309          | 0.123    | 102             | 0.167    | 0.143          | 0.123          | 0.123    | Q4 |
| 165 | 北京劳动保障职业学院学报          | 20.152       | 276       | 0.277    | 127/208        | 0.269          | 0.354          | 0.018    | 59              | 0.126    | 0.118          | 0.105          | 0.018    | Q4 |
| 166 | 辽宁警察学院学报              | 19.701       | 462       | 0.227    | 153/208        | 0.218          | 0.250          | 0.039    | 141             | 0.114    | 0.104          | 0.103          | 0.013    | Q4 |
| 167 | 云南社会主义学院学报            | 19.173       | 471       | 0.182    | 170/208        | 0.182          | 0.249          | 0.029    | 102             | 0.055    | 0.055          | 0.060          | 0.029    | Q4 |

期刊影响力指数及影响因子 续表23

| 序号  | 刊名             | 影响力指数<br>CI值 | 复合<br>总被引 | 复合类      |                |                |                |          | 期刊<br>综合<br>总被引 | 期刊综合类    |                |                |          | 分区 |
|-----|----------------|--------------|-----------|----------|----------------|----------------|----------------|----------|-----------------|----------|----------------|----------------|----------|----|
|     |                |              |           | 影响<br>因子 | 影响<br>因子<br>排序 | 他引<br>影响<br>因子 | 5年<br>影响<br>因子 | 即年<br>指标 |                 | 影响<br>因子 | 他引<br>影响<br>因子 | 5年<br>影响<br>因子 | 即年<br>指标 |    |
| 168 | 厦门特区党校学报       | 18.893       | 212       | 0.291    | 121/208        | 0.262          | 0.264          | 0.037    | 54              | 0.151    | 0.122          | 0.087          | 0.037    | Q4 |
| 169 | 湖北省社会主义学院学报    | 18.272       | 298       | 0.165    | 174/208        | 0.165          | 0.192          | 0.015    | 66              | 0.068    | 0.068          | 0.057          | 0.015    | Q4 |
| 170 | 中共石家庄市委党校学报    | 18.112       | 264       | 0.199    | 165/208        | 0.195          | 0.194          | 0.024    | 49              | 0.086    | 0.082          | 0.045          | 0.024    | Q4 |
| 171 | 民主与科学          | 17.784       | 236       | 0.109    | 196/208        | 0.109          | 0.136          |          | 85              | 0.071    | 0.071          | 0.070          |          | Q4 |
| 172 | 长春市委党校学报       | 17.630       | 453       | 0.157    | 181/208        | 0.157          | 0.275          | 0.021    | 46              | 0.040    | 0.040          | 0.032          |          | Q4 |
| 173 | 福建省社会主义学院学报    | 17.358       | 300       | 0.176    | 172/208        | 0.160          | 0.221          | 0.020    | 76              | 0.090    | 0.074          | 0.066          | 0.020    | Q4 |
| 174 | 理论研究           | 17.109       | 441       | 0.265    | 134/208        | 0.265          | 0.377          | 0.012    | 65              | 0.053    | 0.053          | 0.073          | 0.012    | Q4 |
| 175 | 广州市公安管理干部学院学报  | 16.796       | 220       | 0.253    | 139/208        | 0.242          | 0.322          |          | 65              | 0.137    | 0.126          | 0.122          |          | Q4 |
| 176 | 党政干部论坛         | 16.330       | 410       | 0.121    | 190/208        | 0.121          | 0.131          | 0.028    | 63              | 0.041    | 0.041          | 0.031          | 0.028    | Q4 |
| 177 | 政策瞭望           | 15.996       | 264       | 0.155    | 182/208        | 0.155          | 0.149          | 0.014    | 83              | 0.101    | 0.101          | 0.057          | 0.014    | Q4 |
| 178 | 天水行政学院学报       | 15.969       | 469       | 0.224    | 155/208        | 0.224          | 0.241          | 0.018    | 67              | 0.072    | 0.072          | 0.045          |          | Q4 |
| 179 | 中共郑州市委党校学报     | 15.537       | 520       | 0.185    | 169/208        | 0.185          | 0.217          | 0.007    | 60              | 0.052    | 0.052          | 0.036          | 0.007    | Q4 |
| 180 | 中共济南市委党校学报     | 15.371       | 440       | 0.149    | 183/208        | 0.149          | 0.209          | 0.015    | 75              | 0.055    | 0.055          | 0.054          | 0.005    | Q4 |
| 181 | 北京党史           | 15.208       | 292       | 0.062    | 208/208        | 0.062          | 0.098          | 0.038    | 72              | 0.041    | 0.041          | 0.034          | 0.019    | Q4 |
| 182 | 江苏省社会主义学院学报    | 15.109       | 212       | 0.169    | 173/208        | 0.164          | 0.174          | 0.039    | 52              | 0.113    | 0.107          | 0.061          | 0.039    | Q4 |
| 183 | 同舟共进           | 15.028       | 197       | 0.074    | 205/208        | 0.074          | 0.071          |          | 76              | 0.036    | 0.036          | 0.029          |          | Q4 |
| 184 | 广西社会主义学院学报     | 14.770       | 261       | 0.159    | 178/208        | 0.156          | 0.178          | 0.008    | 61              | 0.081    | 0.078          | 0.063          | 0.008    | Q4 |
| 185 | 湖南省社会主义学院学报    | 14.588       | 236       | 0.109    | 196/208        | 0.109          | 0.130          | 0.007    | 56              | 0.067    | 0.067          | 0.048          | 0.007    | Q4 |
| 186 | 八桂侨刊           | 13.796       | 230       | 0.129    | 188/208        | 0.129          | 0.137          |          | 70              | 0.065    | 0.065          | 0.059          |          | Q4 |
| 187 | 江南论坛           | 13.754       | 389       | 0.118    | 191/208        | 0.118          | 0.106          | 0.019    | 97              | 0.051    | 0.051          | 0.037          | 0.011    | Q4 |
| 188 | 上海市社会主义学院学报    | 13.677       | 189       | 0.234    | 150/208        | 0.220          | 0.270          | 0.075    | 57              | 0.106    | 0.092          | 0.085          | 0.075    | Q4 |
| 189 | 群众             | 13.521       | 263       | 0.087    | 203/208        | 0.087          | 0.085          | 0.007    | 61              | 0.035    | 0.035          | 0.025          | 0.004    | Q4 |
| 190 | 广东省社会主义学院学报    | 13.333       | 181       | 0.158    | 179/208        | 0.158          | 0.161          | 0.011    | 50              | 0.070    | 0.070          | 0.050          | 0.011    | Q4 |
| 191 | 广西青年干部学院学报     | 13.278       | 432       | 0.129    | 188/208        | 0.129          | 0.190          | 0.015    | 78              | 0.061    | 0.061          | 0.046          | 0.015    | Q4 |
| 192 | 山东工会论坛         | 12.450       | 539       | 0.094    | 201/208        | 0.094          | 0.108          |          | 89              | 0.036    | 0.036          | 0.025          |          | Q4 |
| 193 | 河北青年管理干部学院学报   | 11.184       | 396       | 0.142    | 185/208        | 0.142          | 0.189          | 0.006    | 68              | 0.044    | 0.044          | 0.042          | 0.006    | Q4 |
| 194 | 中共成都市委党校学报     | 10.282       | 307       | 0.114    | 192/208        | 0.114          | 0.166          | 0.015    | 51              | 0.067    | 0.067          | 0.039          | 0.008    | Q4 |
| 195 | 重庆行政(公共论坛)     | 10.244       | 318       | 0.137    | 187/208        | 0.137          | 0.133          | 0.013    | 59              | 0.041    | 0.041          | 0.031          | 0.013    | Q4 |
| 196 | 河北公安警察职业学院学报   | 10.152       | 210       | 0.212    | 157/208        | 0.199          | 0.258          | 0.014    | 71              | 0.115    | 0.103          | 0.090          | 0.014    | Q4 |
| 197 | 辽宁公安司法管理干部学院学报 | 9.704        | 321       | 0.192    | 167/208        | 0.179          | 0.206          | 0.016    | 60              | 0.072    | 0.058          | 0.047          | 0.008    | Q4 |
| 198 | 西藏发展论坛         | 9.537        | 127       | 0.110    | 193/208        | 0.110          | 0.113          |          | 59              | 0.080    | 0.080          | 0.063          |          | Q4 |
| 199 | 理论与当代          | 8.405        | 318       | 0.104    | 199/208        | 0.104          | 0.126          | 0.028    | 67              | 0.041    | 0.041          | 0.033          | 0.023    | Q4 |
| 200 | 决策探索(下半月)      | 6.788        | 498       | 0.092    | 202/208        | 0.092          | 0.113          | 0.033    | 130             | 0.038    | 0.038          | 0.030          | 0.031    | Q4 |
| 201 | 广州社会主义学院学报     | 6.768        | 162       | 0.110    | 193/208        | 0.110          | 0.139          | 0.027    | 52              | 0.064    | 0.064          | 0.071          | 0.027    | Q4 |
| 202 | 北京观察           | 5.780        | 268       | 0.083    | 204/208        | 0.083          | 0.088          | 0.015    | 60              | 0.047    | 0.047          | 0.028          | 0.015    | Q4 |
| 203 | 福州党校学报         | 5.157        | 270       | 0.143    | 184/208        | 0.143          | 0.201          |          | 51              | 0.060    | 0.060          | 0.054          |          | Q4 |
| 204 | 广东青年职业学院学报     | 4.988        | 365       | 0.161    | 176/208        | 0.148          | 0.327          | 0.014    | 71              | 0.087    | 0.074          | 0.080          | 0.014    | Q4 |
| 205 | 发展             | 4.770        | 772       | 0.073    | 206/208        | 0.073          | 0.069          | 0.010    | 148             | 0.031    | 0.031          | 0.020          | 0.010    | Q4 |
| 206 | 山西青年职业学院学报     | 3.484        | 346       | 0.097    | 200/208        | 0.097          | 0.188          | 0.007    | 57              | 0.032    | 0.032          | 0.043          | 0.007    | Q4 |
| 207 | 领导之友           | 3.152        | 294       | 0.072    | 207/208        | 0.072          | 0.111          | 0.082    | 57              | 0.024    | 0.024          | 0.020          | 0.047    | Q4 |

期刊影响力指数及影响因子 续表24

| 序号  | 刊名                     | 影响力指数<br>CI值 | 复合<br>总被引 | 复合类      |                |                |                |          | 期刊<br>综合<br>总被引 | 期刊综合类    |                |                |          | 分区 |
|-----|------------------------|--------------|-----------|----------|----------------|----------------|----------------|----------|-----------------|----------|----------------|----------------|----------|----|
|     |                        |              |           | 影响<br>因子 | 影响<br>因子<br>排序 | 他引<br>影响<br>因子 | 5年<br>影响<br>因子 | 即年<br>指标 |                 | 影响<br>因子 | 他引<br>影响<br>因子 | 5年<br>影响<br>因子 | 即年<br>指标 |    |
| 208 | 武汉公安干部学院学报             | 2.026        | 289       | 0.369    | 101/208        | 0.151          | 0.334          | 0.046    | 130             | 0.279    | 0.061          | 0.198          | 0.046    | Q4 |
|     | 本栏目计量指标均值              | -            | 1093      | 0.561    | -              | 0.535          | 0.563          | 0.098    | 335             | 0.323    | 0.298          | 0.235          | 0.085    |    |
|     | D(D1,D3,D5,D7,D8) 世界政治 |              |           |          |                |                |                |          |                 |          |                |                |          |    |
| 1   | 世界经济与政治                | 1414.214     | 3987      | 4.347    | 1/49           | 4.023          | 3.509          | 0.598    | 1833            | 3.176    | 2.852          | 2.165          | 0.561    | Q1 |
| 2   | 国际问题研究                 | 726.938      | 1549      | 3.752    | 2/49           | 3.728          | 2.901          | 0.508    | 694             | 2.504    | 2.480          | 1.549          | 0.458    | Q1 |
| 3   | 当代亚太                   | 709.785      | 1870      | 3.284    | 4/49           | 2.973          | 3.871          | 0.212    | 700             | 2.257    | 1.946          | 2.000          | 0.212    | Q1 |
| 4   | 外交评论(外交学院学报)           | 691.754      | 1803      | 3.158    | 5/49           | 2.947          | 2.761          | 1.270    | 741             | 2.063    | 1.853          | 1.414          | 1.081    | Q1 |
| 5   | 东北亚论坛                  | 568.174      | 1839      | 3.289    | 3/49           | 3.063          | 2.333          | 0.833    | 653             | 1.901    | 1.676          | 1.010          | 0.682    | Q1 |
| 6   | 现代国际关系                 | 541.045      | 2417      | 1.624    | 12/49          | 1.570          | 1.642          | 0.321    | 900             | 1.027    | 0.973          | 0.747          | 0.313    | Q1 |
| 7   | 当代世界与社会主义              | 503.615      | 2750      | 1.100    | 22/49          | 1.083          | 0.992          | 0.157    | 824             | 0.630    | 0.613          | 0.389          | 0.126    | Q1 |
| 8   | 世界经济与政治论坛              | 423.117      | 1499      | 1.723    | 11/49          | 1.664          | 1.568          | 0.119    | 472             | 1.022    | 0.964          | 0.673          | 0.104    | Q1 |
| 9   | 国际观察                   | 412.552      | 1304      | 1.799    | 9/49           | 1.771          | 1.777          | 0.309    | 458             | 1.035    | 1.007          | 0.806          | 0.309    | Q1 |
| 10  | 太平洋学报                  | 351.188      | 1635      | 1.283    | 17/49          | 1.202          | 1.291          | 0.341    | 645             | 0.842    | 0.761          | 0.618          | 0.318    | Q1 |
| 11  | 南亚研究                   | 350.033      | 641       | 1.947    | 7/49           | 1.853          | 1.517          | 0.100    | 293             | 1.320    | 1.227          | 0.913          | 0.033    | Q1 |
| 12  | 国外理论动态                 | 347.734      | 1529      | 0.709    | 33/49          | 0.689          | 0.766          | 0.058    | 649             | 0.460    | 0.440          | 0.386          | 0.058    | Q1 |
| 13  | 国际安全研究                 | 343.367      | 893       | 1.806    | 8/49           | 1.720          | 1.245          | 0.225    | 298             | 1.086    | 1.000          | 0.544          | 0.225    | Q2 |
| 14  | 国际政治研究                 | 340.283      | 1025      | 1.208    | 19/49          | 1.208          | 1.194          | 0.095    | 409             | 0.717    | 0.717          | 0.599          | 0.095    | Q2 |
| 15  | 欧洲研究                   | 325.182      | 1227      | 1.203    | 20/49          | 1.123          | 1.120          | 0.089    | 447             | 0.703    | 0.623          | 0.574          | 0.089    | Q2 |
| 16  | 德国研究                   | 305.426      | 675       | 2.013    | 6/49           | 1.867          | 1.582          | 0.029    | 254             | 1.200    | 1.053          | 0.815          | 0.029    | Q2 |
| 17  | 国际展望                   | 301.394      | 630       | 1.728    | 10/49          | 1.675          | 1.262          | 0.354    | 257             | 1.105    | 1.053          | 0.624          | 0.313    | Q2 |
| 18  | 西亚非洲                   | 292.841      | 1107      | 1.351    | 13/49          | 1.117          | 1.064          | 0.480    | 442             | 0.982    | 0.748          | 0.608          | 0.480    | Q2 |
| 19  | 美国研究                   | 284.373      | 1101      | 1.077    | 23/49          | 1.026          | 1.131          | 0.148    | 350             | 0.641    | 0.590          | 0.549          | 0.148    | Q2 |
| 20  | 日本学刊                   | 268.400      | 1143      | 1.303    | 15/49          | 1.193          | 1.216          | 0.213    | 404             | 0.807    | 0.697          | 0.618          | 0.213    | Q2 |
| 21  | 国际论坛                   | 266.544      | 1184      | 1.127    | 21/49          | 1.067          | 1.146          | 0.200    | 362             | 0.600    | 0.540          | 0.507          | 0.173    | Q2 |
| 22  | 世界民族                   | 252.673      | 1122      | 0.547    | 37/49          | 0.511          | 0.676          | 0.090    | 487             | 0.374    | 0.338          | 0.384          | 0.090    | Q2 |
| 23  | 东南亚研究                  | 246.319      | 1448      | 1.029    | 24/49          | 0.960          | 1.105          | 0.153    | 477             | 0.611    | 0.543          | 0.506          | 0.139    | Q2 |
| 24  | 国际政治科学                 | 242.874      | 318       | 1.317    | 14/49          | 1.244          | 1.340          | 0.583    | 165             | 0.976    | 0.902          | 0.780          | 0.333    | Q2 |
| 25  | 南洋问题研究                 | 223.936      | 766       | 0.965    | 25/49          | 0.941          | 1.081          | 0.086    | 307             | 0.612    | 0.588          | 0.527          | 0.086    | Q3 |
| 26  | 当代世界                   | 223.011      | 1094      | 0.743    | 31/49          | 0.738          | 0.531          | 0.236    | 409             | 0.448    | 0.443          | 0.254          | 0.188    | Q3 |
| 27  | 俄罗斯东欧中亚研究              | 218.996      | 1104      | 0.808    | 30/49          | 0.775          | 0.706          | 0.148    | 342             | 0.450    | 0.417          | 0.323          | 0.115    | Q3 |
| 28  | 东南亚纵横                  | 206.959      | 1729      | 0.640    | 36/49          | 0.611          | 0.718          | 0.086    | 488             | 0.375    | 0.346          | 0.295          | 0.075    | Q3 |
| 29  | 俄罗斯研究                  | 190.555      | 642       | 1.295    | 16/49          | 1.200          | 0.996          | 0.200    | 223             | 0.716    | 0.621          | 0.481          | 0.200    | Q3 |
| 30  | 阿拉伯世界研究                | 168.766      | 623       | 1.245    | 18/49          | 1.094          | 0.986          | 0.271    | 230             | 0.783    | 0.632          | 0.475          | 0.229    | Q3 |
| 31  | 国际社会科学杂志(中文版)          | 146.463      | 767       | 0.420    | 40/49          | 0.420          | 0.383          | 0.021    | 279             | 0.319    | 0.319          | 0.222          | 0.021    | Q3 |
| 32  | 南亚研究季刊                 | 144.672      | 670       | 0.874    | 28/49          | 0.819          | 0.790          | 0.073    | 250             | 0.559    | 0.504          | 0.403          | 0.073    | Q3 |
| 33  | 东南亚南亚研究                | 142.708      | 571       | 0.740    | 32/49          | 0.710          | 0.674          | 0.059    | 192             | 0.435    | 0.405          | 0.302          | 0.059    | Q3 |
| 34  | 当代世界社会主义问题             | 141.535      | 492       | 0.671    | 35/49          | 0.646          | 0.689          | 0.067    | 154             | 0.329    | 0.304          | 0.259          | 0.044    | Q3 |
| 35  | 亚太安全与海洋研究              | 113.082      | 387       | 0.906    | 26/49          | 0.890          | 0.709          | 0.197    | 140             | 0.543    | 0.528          | 0.315          | 0.152    | Q3 |
| 36  | 国际关系研究                 | 100.833      | 234       | 0.672    | 34/49          | 0.661          |                | 0.084    | 113             | 0.356    | 0.345          |                | 0.072    | Q3 |
| 37  | 拉丁美洲研究                 | 95.379       | 624       | 0.369    | 45/49          | 0.326          | 0.407          | 0.083    | 276             | 0.234    | 0.191          | 0.227          | 0.083    | Q4 |

期刊影响力指数及影响因子 续表25

| 序号    | 刊名             | 影响力指数<br>CI值 | 复合<br>总被引 | 复合类      |                |                |                |          | 期刊<br>综合<br>总被引 | 期刊综合类    |                |                |          | 分区 |
|-------|----------------|--------------|-----------|----------|----------------|----------------|----------------|----------|-----------------|----------|----------------|----------------|----------|----|
|       |                |              |           | 影响<br>因子 | 影响<br>因子<br>排序 | 他引<br>影响<br>因子 | 5年<br>影响<br>因子 | 即年<br>指标 |                 | 影响<br>因子 | 他引<br>影响<br>因子 | 5年<br>影响<br>因子 | 即年<br>指标 |    |
| 38    | 国际研究参考         | 88.823       | 570       | 0.340    | 46/49          | 0.336          | 0.415          | 0.076    | 201             | 0.209    | 0.206          | 0.185          | 0.068    | Q4 |
| 39    | 印度洋经济体研究       | 86.213       | 112       | 0.872    | 29/49          | 0.735          |                | 0.200    | 86              | 0.650    | 0.513          |                | 0.200    | Q4 |
| 40    | 俄罗斯学刊          | 72.233       | 272       | 0.885    | 27/49          | 0.840          |                | 0.143    | 101             | 0.389    | 0.344          |                | 0.129    | Q4 |
| 41    | 日本研究           | 63.356       | 701       | 0.490    | 38/49          | 0.490          | 0.535          | 0.043    | 136             | 0.210    | 0.210          | 0.113          | 0.043    | Q4 |
| 42    | 日本问题研究         | 57.791       | 417       | 0.409    | 43/49          | 0.374          | 0.469          | 0.018    | 110             | 0.235    | 0.200          | 0.187          | 0.018    | Q4 |
| 43    | 南洋资料译丛         | 56.975       | 173       | 0.412    | 42/49          | 0.412          | 0.354          | 0.19     | 68              | 0.294    | 0.294          | 0.17           | 0.19     | Q4 |
| 44    | 战略决策研究         | 35.831       | 163       | 0.418    | 41/49          | 0.378          |                | 0.094    | 51              | 0.224    | 0.184          |                | 0.031    | Q4 |
| 45    | 西伯利亚研究         | 32.345       | 502       | 0.336    | 47/49          | 0.319          | 0.318          | 0.01     | 96              | 0.131    | 0.114          | 0.088          | 0.01     | Q4 |
| 46    | 当代韩国           | 31.219       | 363       | 0.388    | 44/49          | 0.327          | 0.419          |          | 86              | 0.214    | 0.153          | 0.137          |          | Q4 |
| 47    | 外国问题研究         | 27.494       | 384       | 0.256    | 48/49          | 0.256          | 0.343          |          | 83              | 0.083    | 0.083          | 0.097          |          | Q4 |
| 48    | 东北亚学刊          | 19.094       | 143       | 0.481    | 39/49          | 0.481          |                | 0.043    | 55              | 0.206    | 0.206          |                | 0.043    | Q4 |
| 49    | 法国研究           | 16.193       | 277       | 0.174    | 49/49          | 0.174          | 0.261          |          | 58              | 0.074    | 0.074          | 0.061          |          | Q4 |
|       | 本栏目计量指标均值      | -            | 989       | 1.215    | -              | 1.148          | 1.154          | 0.202    | 362             | 0.757    | 0.690          | 0.566          | 0.178    |    |
| D9 法律 |                |              |           |          |                |                |                |          |                 |          |                |                |          |    |
| 1     | 中国法学           | 1414.214     | 12756     | 9.760    | 1/94           | 9.599          | 9.457          | 1.615    | 5072            | 6.010    | 5.849          | 4.826          | 1.484    | Q1 |
| 2     | 法学研究           | 1235.893     | 10473     | 8.377    | 2/94           | 8.238          | 6.503          | 0.672    | 4407            | 5.132    | 4.993          | 3.565          | 0.597    | Q1 |
| 3     | 中外法学           | 696.566      | 4740      | 5.387    | 3/94           | 5.324          | 5.579          | 0.267    | 2138            | 3.520    | 3.457          | 3.085          | 0.240    | Q1 |
| 4     | 法学             | 658.358      | 10751     | 4.117    | 5/94           | 4.031          | 4.147          | 0.554    | 3575            | 2.094    | 2.008          | 1.697          | 0.495    | Q1 |
| 5     | 法商研究           | 578.780      | 6764      | 3.987    | 7/94           | 3.821          | 4.311          | 0.443    | 2386            | 2.383    | 2.217          | 1.935          | 0.348    | Q1 |
| 6     | 法律科学(西北政法大学学报) | 529.675      | 5836      | 3.483    | 8/94           | 3.436          | 3.503          | 0.431    | 2017            | 1.932    | 1.886          | 1.498          | 0.336    | Q1 |
| 7     | 法学家            | 503.754      | 5101      | 4.098    | 6/94           | 3.980          | 5.660          | 0.400    | 1764            | 2.248    | 2.131          | 2.358          | 0.373    | Q1 |
| 8     | 现代法学           | 502.368      | 6438      | 3.005    | 12/94          | 2.965          | 3.595          | 0.660    | 2166            | 1.692    | 1.652          | 1.616          | 0.577    | Q1 |
| 9     | 政法论坛           | 491.191      | 5365      | 3.216    | 11/94          | 3.167          | 3.141          | 0.515    | 1947            | 1.765    | 1.716          | 1.469          | 0.371    | Q1 |
| 10    | 清华法学           | 469.104      | 2595      | 4.783    | 4/94           | 4.725          | 4.509          | 0.875    | 1175            | 2.875    | 2.817          | 2.231          | 0.750    | Q1 |
| 11    | 法学评论           | 453.961      | 5509      | 3.221    | 10/94          | 3.178          | 2.981          | 0.656    | 1795            | 1.616    | 1.574          | 1.269          | 0.582    | Q1 |
| 12    | 法制与社会发展        | 423.660      | 3352      | 2.942    | 14/94          | 2.850          | 2.663          | 0.679    | 1427            | 1.730    | 1.637          | 1.453          | 0.577    | Q1 |
| 13    | 当代法学           | 413.918      | 4501      | 3.354    | 9/94           | 3.138          | 3.232          | 0.841    | 1412            | 1.894    | 1.677          | 1.359          | 0.682    | Q1 |
| 14    | 政治与法律          | 378.561      | 5533      | 2.556    | 18/94          | 2.483          | 2.481          | 0.682    | 1835            | 1.286    | 1.214          | 0.987          | 0.559    | Q1 |
| 15    | 法学杂志           | 345.724      | 6580      | 2.391    | 20/94          | 2.340          | 2.112          | 0.372    | 1802            | 1.068    | 1.016          | 0.699          | 0.306    | Q1 |
| 16    | 法学论坛           | 335.856      | 4367      | 2.821    | 15/94          | 2.771          | 3.062          | 0.192    | 1343            | 1.341    | 1.291          | 1.167          | 0.163    | Q1 |
| 17    | 比较法研究          | 324.516      | 3157      | 2.479    | 19/94          | 2.437          | 2.456          | 0.333    | 1089            | 1.413    | 1.371          | 1.113          | 0.247    | Q1 |
| 18    | 法律适用           | 309.788      | 5778      | 2.784    | 17/94          | 2.695          | 2.029          | 0.336    | 1579            | 1.123    | 1.034          | 0.644          | 0.295    | Q1 |
| 19    | 环球法律评论         | 307.178      | 2970      | 2.165    | 22/94          | 2.139          | 2.090          | 0.324    | 1067            | 1.278    | 1.253          | 1.019          | 0.324    | Q1 |
| 20    | 河北法学           | 285.115      | 6935      | 1.663    | 29/94          | 1.486          | 1.681          | 0.260    | 1927            | 0.804    | 0.627          | 0.616          | 0.205    | Q1 |
| 21    | 国家检察官学院学报      | 277.314      | 2817      | 2.989    | 13/94          | 2.945          | 2.607          | 0.642    | 932             | 1.486    | 1.443          | 0.981          | 0.593    | Q1 |
| 22    | 中国刑事法杂志        | 276.164      | 4032      | 2.133    | 23/94          | 2.101          | 2.341          | 0.372    | 1248            | 1.234    | 1.203          | 0.834          | 0.372    | Q1 |
| 23    | 华东政法大学学报       | 275.555      | 2534      | 2.794    | 16/94          | 2.765          | 2.441          | 0.526    | 854             | 1.388    | 1.359          | 0.996          | 0.484    | Q1 |
| 24    | 知识产权           | 239.675      | 3712      | 2.130    | 24/94          | 1.946          | 2.315          | 0.408    | 1242            | 1.048    | 0.865          | 0.829          | 0.286    | Q2 |
| 25    | 行政法研究          | 233.375      | 2376      | 2.203    | 21/94          | 2.068          | 2.184          | 0.649    | 778             | 1.203    | 1.068          | 0.917          | 0.432    | Q2 |
| 26    | 政法论丛           | 191.806      | 1696      | 1.825    | 28/94          | 1.769          | 1.588          | 0.164    | 562             | 1.142    | 1.085          | 0.725          | 0.136    | Q2 |

期刊影响力指数及影响因子 续表26

| 序号 | 刊名             | 影响力指数<br>CI值 | 复合<br>总被引 | 复合类      |                |                |                |          | 期刊<br>综合<br>总被引 | 期刊综合类    |                |                |          | 分区 |
|----|----------------|--------------|-----------|----------|----------------|----------------|----------------|----------|-----------------|----------|----------------|----------------|----------|----|
|    |                |              |           | 影响<br>因子 | 影响<br>因子<br>排序 | 他引<br>影响<br>因子 | 5年<br>影响<br>因子 | 即年<br>指标 |                 | 影响<br>因子 | 他引<br>影响<br>因子 | 5年<br>影响<br>因子 | 即年<br>指标 |    |
| 27 | 人民司法           | 173.543      | 4481      | 0.736    | 44/94          | 0.714          | 0.734          | 0.032    | 1292            | 0.278    | 0.256          | 0.245          | 0.030    | Q2 |
| 28 | 人民检察           | 170.556      | 4112      | 0.586    | 49/94          | 0.562          | 0.621          | 0.045    | 1202            | 0.283    | 0.259          | 0.237          | 0.039    | Q2 |
| 29 | 东方法学           | 159.214      | 1335      | 1.960    | 27/94          | 1.931          | 1.867          | 0.163    | 440             | 0.891    | 0.862          | 0.661          | 0.141    | Q2 |
| 30 | 法治研究           | 138.903      | 2054      | 1.970    | 26/94          | 1.888          | 1.675          | 0.351    | 593             | 0.851    | 0.769          | 0.537          | 0.268    | Q2 |
| 31 | 中国法律评论         | 136.733      | 394       | 1.487    | 31/94          | 1.452          |                | 0.252    | 263             | 0.961    | 0.926          |                | 0.215    | Q2 |
| 32 | 北方法学           | 134.983      | 1305      | 1.599    | 30/94          | 1.574          | 1.512          | 0.198    | 435             | 0.690    | 0.665          | 0.531          | 0.160    | Q2 |
| 33 | 河南财经政法大学学报     | 130.921      | 2047      | 1.075    | 36/94          | 1.068          | 1.164          | 0.220    | 555             | 0.525    | 0.517          | 0.402          | 0.180    | Q2 |
| 34 | 科技与法律          | 118.058      | 1284      | 2.130    | 24/94          | 2.078          | 1.316          | 0.143    | 345             | 0.765    | 0.713          | 0.377          | 0.125    | Q2 |
| 35 | 电子知识产权         | 116.812      | 1940      | 1.386    | 33/94          | 1.315          | 1.102          | 0.163    | 552             | 0.636    | 0.564          | 0.369          | 0.146    | Q2 |
| 36 | 中国政法大学学报       | 109.374      | 1028      | 1.188    | 34/94          | 1.167          | 1.165          | 0.266    | 400             | 0.594    | 0.573          | 0.489          | 0.152    | Q2 |
| 37 | 证据科学           | 98.513       | 1073      | 1.160    | 35/94          | 1.101          | 1.697          | 0.083    | 405             | 0.672    | 0.613          | 0.732          | 0.069    | Q2 |
| 38 | 甘肃政法学院学报       | 93.192       | 1465      | 0.764    | 43/94          | 0.752          | 0.937          | 0.115    | 404             | 0.325    | 0.312          | 0.310          | 0.103    | Q2 |
| 39 | 交大法学           | 88.627       | 250       | 0.990    | 39/94          | 0.981          |                | 0.083    | 134             | 0.621    | 0.612          |                | 0.083    | Q2 |
| 40 | 苏州大学学报(法学版)    | 86.575       | 146       | 1.392    | 32/94          | 1.340          |                | 0.160    | 79              | 0.711    | 0.660          |                | 0.140    | Q2 |
| 41 | 时代法学           | 84.054       | 1333      | 0.989    | 40/94          | 0.972          | 1.105          | 0.059    | 317             | 0.441    | 0.425          | 0.346          | 0.035    | Q2 |
| 42 | 西南政法大学学报       | 82.206       | 1523      | 0.892    | 41/94          | 0.881          | 1.114          | 0.039    | 337             | 0.345    | 0.335          | 0.304          | 0.039    | Q2 |
| 43 | 行政与法           | 79.855       | 2568      | 0.527    | 54/94          | 0.521          | 0.551          | 0.144    | 440             | 0.194    | 0.188          | 0.127          | 0.094    | Q2 |
| 44 | 青少年犯罪问题        | 70.423       | 1216      | 1.045    | 38/94          | 0.773          | 0.985          | 0.145    | 398             | 0.648    | 0.375          | 0.388          | 0.105    | Q2 |
| 45 | 云南大学学报(法学版)    | 67.322       | 1471      | 0.462    | 58/94          | 0.462          | 0.632          | 0.140    | 378             | 0.194    | 0.194          | 0.205          | 0.140    | Q2 |
| 46 | 国际法研究          | 63.853       | 85        | 0.820    | 42/94          | 0.809          |                | 0.250    | 58              | 0.517    | 0.506          |                | 0.250    | Q2 |
| 47 | 中国司法           | 62.042       | 1788      | 0.564    | 52/94          | 0.538          | 0.510          | 0.074    | 396             | 0.235    | 0.209          | 0.144          | 0.052    | Q2 |
| 48 | 上海政法学院学报(法治论丛) | 57.088       | 1352      | 0.660    | 46/94          | 0.647          | 0.780          | 0.126    | 306             | 0.237    | 0.224          | 0.208          | 0.058    | Q3 |
| 49 | 中国版权           | 54.893       | 493       | 1.072    | 37/94          | 0.978          | 0.904          | 0.117    | 205             | 0.514    | 0.420          | 0.374          | 0.117    | Q3 |
| 50 | 中国海商法研究        | 49.080       | 707       | 0.710    | 45/94          | 0.649          | 0.923          | 0.033    | 144             | 0.290    | 0.229          | 0.261          | 0.033    | Q3 |
| 51 | 中国检察官          | 47.768       | 1683      | 0.254    | 82/94          | 0.249          | 0.308          | 0.017    | 355             | 0.089    | 0.083          | 0.073          | 0.010    | Q3 |
| 52 | 中国司法鉴定         | 46.838       | 1195      | 0.506    | 57/94          | 0.450          | 0.632          | 0.123    | 401             | 0.243    | 0.186          | 0.233          | 0.114    | Q3 |
| 53 | 西部法学评论         | 44.355       | 868       | 0.612    | 48/94          | 0.606          | 0.835          | 0.089    | 179             | 0.224    | 0.218          | 0.198          | 0.063    | Q3 |
| 54 | 犯罪研究           | 44.121       | 808       | 0.584    | 50/94          | 0.566          | 0.695          | 0.096    | 233             | 0.253    | 0.235          | 0.218          | 0.096    | Q3 |
| 55 | 山东警察学院学报       | 43.468       | 1063      | 0.625    | 47/94          | 0.559          | 0.628          | 0.168    | 391             | 0.388    | 0.321          | 0.306          | 0.152    | Q3 |
| 56 | 江苏警官学院学报       | 37.680       | 956       | 0.313    | 71/94          | 0.306          | 0.353          | 0.043    | 287             | 0.196    | 0.189          | 0.139          | 0.035    | Q3 |
| 57 | 湖北警官学院学报       | 36.097       | 1281      | 0.304    | 72/94          | 0.298          | 0.314          | 0.048    | 371             | 0.119    | 0.112          | 0.095          | 0.048    | Q3 |
| 58 | 医学与法学          | 35.523       | 260       | 0.578    | 51/94          | 0.459          |                | 0.061    | 179             | 0.422    | 0.304          |                | 0.061    | Q3 |
| 59 | 中国发明与专利        | 34.238       | 855       | 0.301    | 73/94          | 0.244          | 0.339          | 0.049    | 306             | 0.156    | 0.099          | 0.130          | 0.040    | Q3 |
| 60 | 政法学刊           | 33.651       | 979       | 0.329    | 69/94          | 0.321          | 0.434          | 0.023    | 247             | 0.175    | 0.167          | 0.162          | 0.023    | Q3 |
| 61 | 中国卫生法制         | 31.476       | 492       | 0.445    | 59/94          | 0.386          | 0.447          | 0.088    | 199             | 0.286    | 0.227          | 0.226          | 0.079    | Q3 |
| 62 | 山东审判           | 29.533       | 640       | 0.402    | 61/94          | 0.395          | 0.391          | 0.013    | 142             | 0.149    | 0.142          | 0.104          | 0.013    | Q3 |
| 63 | 海峡法学           | 28.715       | 497       | 0.533    | 53/94          | 0.533          | 0.615          | 0.037    | 111             | 0.250    | 0.250          | 0.205          | 0.037    | Q3 |
| 64 | 江西警察学院学报       | 28.297       | 804       | 0.429    | 60/94          | 0.414          | 0.433          | 0.131    | 251             | 0.201    | 0.185          | 0.159          | 0.097    | Q3 |
| 65 | 北京警察学院学报       | 25.086       | 631       | 0.387    | 62/94          | 0.356          | 0.353          | 0.141    | 243             | 0.264    | 0.232          | 0.174          | 0.125    | Q3 |
| 66 | 湖南警察学院学报       | 24.208       | 649       | 0.523    | 55/94          | 0.437          | 0.408          | 0.010    | 174             | 0.297    | 0.212          | 0.154          | 0.010    | Q3 |

期刊影响力指数及影响因子 续表27

| 序号   | 刊名             | 影响力指数<br>CI值 | 复合<br>总被引 | 复合类      |                |                |                |          | 期刊<br>综合<br>总被引 | 期刊综合类    |                |                |          | 分区 |
|------|----------------|--------------|-----------|----------|----------------|----------------|----------------|----------|-----------------|----------|----------------|----------------|----------|----|
|      |                |              |           | 影响<br>因子 | 影响<br>因子<br>排序 | 他引<br>影响<br>因子 | 5年<br>影响<br>因子 | 即年<br>指标 |                 | 影响<br>因子 | 他引<br>影响<br>因子 | 5年<br>影响<br>因子 | 即年<br>指标 |    |
| 67   | 云南警官学院学报       | 23.183       | 604       | 0.283    | 75/94          | 0.271          | 0.303          | 0.139    | 258             | 0.186    | 0.174          | 0.154          | 0.132    | Q3 |
| 68   | 天津法学           | 22.334       | 387       | 0.511    | 56/94          | 0.504          | 0.681          | 0.029    | 76              | 0.180    | 0.173          | 0.159          | 0.029    | Q3 |
| 69   | 福建警察学院学报       | 21.325       | 618       | 0.278    | 76/94          | 0.273          | 0.370          | 0.030    | 179             | 0.125    | 0.120          | 0.138          | 0.030    | Q3 |
| 70   | 黑龙江省政法管理干部学院学报 | 21.321       | 1031      | 0.265    | 78/94          | 0.260          | 0.293          | 0.010    | 173             | 0.079    | 0.074          | 0.055          | 0.007    | Q3 |
| 71   | 广西政法管理干部学院学报   | 20.453       | 827       | 0.337    | 65/94          | 0.333          | 0.379          |          | 137             | 0.071    | 0.068          | 0.083          |          | Q4 |
| 72   | 河南警察学院学报       | 20.268       | 519       | 0.315    | 70/94          | 0.302          | 0.277          | 0.012    | 159             | 0.164    | 0.151          | 0.108          |          | Q4 |
| 73   | 中华商标           | 18.217       | 814       | 0.260    | 81/94          | 0.260          | 0.342          | 0.019    | 100             | 0.044    | 0.044          | 0.048          | 0.009    | Q4 |
| 74   | 北京政法职业学院学报     | 18.160       | 413       | 0.332    | 68/94          | 0.316          | 0.348          | 0.022    | 86              | 0.140    | 0.124          | 0.093          | 0.011    | Q4 |
| 75   | 贵州警官职业学院学报     | 17.069       | 574       | 0.277    | 77/94          | 0.273          | 0.315          | 0.168    | 167             | 0.107    | 0.103          | 0.099          | 0.150    | Q4 |
| 76   | 中国律师           | 16.858       | 581       | 0.240    | 85/94          | 0.240          | 0.183          | 0.012    | 116             | 0.081    | 0.081          | 0.048          | 0.012    | Q4 |
| 77   | 新疆警察学院学报       | 15.831       | 209       | 0.342    | 64/94          | 0.336          | 0.295          |          | 72              | 0.185    | 0.178          | 0.142          |          | Q4 |
| 78   | 四川警察学院学报       | 15.648       | 461       | 0.264    | 80/94          | 0.245          | 0.342          | 0.008    | 136             | 0.137    | 0.119          | 0.115          | 0.008    | Q4 |
| 79   | 上海公安高等专科学校学报   | 14.841       | 555       | 0.333    | 67/94          | 0.316          | 0.385          | 0.040    | 149             | 0.161    | 0.144          | 0.134          | 0.040    | Q4 |
| 80   | 净月学刊           | 13.908       | 473       | 0.336    | 66/94          | 0.314          | 0.263          | 0.092    | 152             | 0.166    | 0.144          | 0.106          | 0.085    | Q4 |
| 81   | 公民与法(法学版)      | 13.815       | 537       | 0.265    | 78/94          | 0.265          | 0.370          | 0.025    | 109             | 0.068    | 0.068          | 0.079          | 0.015    | Q4 |
| 82   | 辽宁警察学院学报       | 12.904       | 462       | 0.227    | 86/94          | 0.218          | 0.250          | 0.039    | 141             | 0.114    | 0.104          | 0.103          | 0.013    | Q4 |
| 83   | 山西警官高等专科学校学报   | 12.557       | 325       | 0.298    | 74/94          | 0.274          | 0.309          | 0.123    | 102             | 0.167    | 0.143          | 0.123          | 0.123    | Q4 |
| 84   | 法制与社会          | 11.208       | 11596     | 0.198    | 89/94          | 0.198          | 0.229          | 0.018    | 1427            | 0.041    | 0.041          | 0.032          | 0.010    | Q4 |
| 85   | 广州市公安管理干部学院学报  | 9.405        | 220       | 0.253    | 83/94          | 0.242          | 0.322          |          | 65              | 0.137    | 0.126          | 0.122          |          | Q4 |
| 86   | 河南司法警官职业学院学报   | 8.836        | 440       | 0.151    | 92/94          | 0.143          | 0.266          | 0.017    | 95              | 0.059    | 0.050          | 0.073          | 0.017    | Q4 |
| 87   | 辽宁公安司法管理干部学院学报 | 6.081        | 321       | 0.192    | 90/94          | 0.179          | 0.206          | 0.016    | 60              | 0.072    | 0.058          | 0.047          | 0.008    | Q4 |
| 88   | 法制与经济          | 5.728        | 1471      | 0.173    | 91/94          | 0.173          | 0.176          | 0.015    | 190             | 0.041    | 0.041          | 0.026          | 0.007    | Q4 |
| 89   | 河北公安警察职业学院学报   | 5.583        | 210       | 0.212    | 88/94          | 0.199          | 0.258          | 0.014    | 71              | 0.115    | 0.103          | 0.090          | 0.014    | Q4 |
| 90   | 中国刑警学院学报       | 5.203        | 145       | 0.213    | 87/94          | 0.138          |                | 0.091    | 103             | 0.181    | 0.106          |                | 0.091    | Q4 |
| 91   | 山西省政法管理干部学院学报  | 3.943        | 480       | 0.244    | 84/94          | 0.244          | 0.250          | 0.041    | 66              | 0.040    | 0.040          | 0.027          | 0.016    | Q4 |
| 92   | 广东公安科技         | 3.189        | 243       | 0.147    | 93/94          | 0.137          | 0.139          | 0.018    | 103             | 0.084    | 0.074          | 0.082          | 0.018    | Q4 |
| 93   | 武汉公安干部学院学报     | 1.400        | 289       | 0.369    | 63/94          | 0.151          | 0.334          | 0.046    | 130             | 0.279    | 0.061          | 0.198          | 0.046    | Q4 |
| 94   | 安徽警官职业学院学报     |              | 295       | 0.092    | 94/94          | 0.092          | 0.139          | 0.011    | 46              | 0.031    | 0.031          | 0.033          | 0.011    | Q4 |
|      | 本栏目计量指标均值      | -            | 2243      | 1.397    | -              | 1.351          | 1.422          | 0.207    | 706             | 0.746    | 0.700          | 0.594          | 0.175    |    |
| E 军事 |                |              |           |          |                |                |                |          |                 |          |                |                |          |    |
| 1    | 装备学院学报         | 1189.048     | 1087      | 0.492    | 3/9            | 0.355          | 0.497          | 0.093    | 546             | 0.404    | 0.266          | 0.350          | 0.087    | Q1 |
| 2    | 国防科技           | 1107.321     | 903       | 0.564    | 1/9            | 0.475          | 0.735          | 0.020    | 381             | 0.379    | 0.289          | 0.392          | 0.014    | Q1 |
| 3    | 军事运筹与系统工程      | 842.785      | 409       | 0.500    | 2/9            | 0.381          | 0.572          | 0.077    | 278             | 0.432    | 0.314          | 0.470          | 0.077    | Q2 |
| 4    | 军事历史研究         | 612.961      | 526       | 0.253    | 4/9            | 0.247          | 0.176          | 0.060    | 180             | 0.193    | 0.187          | 0.095          | 0.045    | Q2 |
| 5    | 武警学院学报         | 429.358      | 699       | 0.197    | 5/9            | 0.167          | 0.189          | 0.034    | 292             | 0.128    | 0.098          | 0.099          | 0.031    | Q3 |
| 6    | 西安政治学院学报       | 185.629      | 491       | 0.127    | 6/9            | 0.127          | 0.162          | 0.012    | 108             | 0.068    | 0.068          | 0.052          | 0.012    | Q3 |
| 7    | 军事历史           | 127.340      | 260       | 0.085    | 8/9            | 0.085          | 0.118          |          | 75              | 0.053    | 0.053          | 0.044          |          | Q4 |
| 8    | 国防             | 13.841       | 281       | 0.058    | 9/9            | 0.058          | 0.055          | 0.011    | 65              | 0.035    | 0.035          | 0.019          | 0.004    | Q4 |
| 9    | 海军工程大学学报(综合版)  | 2.339        | 114       | 0.093    | 7/9            | 0.093          | 0.126          |          | 46              | 0.058    | 0.058          | 0.065          |          | Q4 |
|      | 本栏目计量指标均值      | -            | 530       | 0.263    | -              | 0.221          | 0.292          | 0.034    | 219             | 0.194    | 0.152          | 0.176          | 0.030    |    |

期刊影响力指数及影响因子 续表28

| 序号        | 刊名                | 影响力指数<br>CI值 | 复合<br>总被引 | 复合类      |                |                |                |          | 期刊<br>综合<br>总被引 | 期刊综合类    |                |                |          | 分区 |
|-----------|-------------------|--------------|-----------|----------|----------------|----------------|----------------|----------|-----------------|----------|----------------|----------------|----------|----|
|           |                   |              |           | 影响<br>因子 | 影响<br>因子<br>排序 | 他引<br>影响<br>因子 | 5年<br>影响<br>因子 | 即年<br>指标 |                 | 影响<br>因子 | 他引<br>影响<br>因子 | 5年<br>影响<br>因子 | 即年<br>指标 |    |
| F 综合性经济科学 |                   |              |           |          |                |                |                |          |                 |          |                |                |          |    |
| 1         | 财经研究              | 1414.214     | 8093      | 3.567    | 1/90           | 3.473          | 3.844          | 0.336    | 2961            | 2.332    | 2.238          | 2.023          | 0.293    | Q1 |
| 2         | 经济学家              | 1121.936     | 5537      | 3.039    | 3/90           | 2.972          | 3.559          | 0.420    | 2216            | 1.918    | 1.851          | 1.753          | 0.378    | Q1 |
| 3         | 经济社会体制比较          | 944.626      | 4571      | 2.333    | 12/90          | 2.271          | 2.965          | 0.426    | 1948            | 1.525    | 1.463          | 1.567          | 0.402    | Q1 |
| 4         | 经济理论与经济管理         | 883.286      | 4605      | 2.488    | 8/90           | 2.456          | 2.848          | 0.240    | 1556            | 1.631    | 1.599          | 1.394          | 0.229    | Q1 |
| 5         | 经济评论              | 867.273      | 4164      | 2.809    | 4/90           | 2.770          | 3.399          | 0.274    | 1459            | 1.724    | 1.684          | 1.671          | 0.247    | Q1 |
| 6         | 财经科学              | 742.236      | 4870      | 2.565    | 7/90           | 2.503          | 2.404          | 0.439    | 1641            | 1.446    | 1.384          | 1.075          | 0.385    | Q1 |
| 7         | 南京农业大学学报(社会科学版)   | 712.629      | 2323      | 2.717    | 5/90           | 2.592          | 2.818          | 0.576    | 1034            | 1.918    | 1.793          | 1.572          | 0.478    | Q1 |
| 8         | 产业经济研究            | 699.332      | 2529      | 3.527    | 2/90           | 3.176          | 3.745          | 0.274    | 1008            | 2.176    | 1.824          | 1.952          | 0.258    | Q1 |
| 9         | 当代财经              | 680.839      | 5936      | 2.017    | 16/90          | 1.843          | 2.315          | 0.192    | 1635            | 1.198    | 1.024          | 1.004          | 0.164    | Q1 |
| 10        | 宏观经济研究            | 676.537      | 3937      | 2.637    | 6/90           | 2.458          | 2.587          | 0.240    | 1540            | 1.511    | 1.332          | 1.207          | 0.220    | Q1 |
| 11        | 山西财经大学学报          | 651.058      | 6015      | 2.233    | 14/90          | 2.176          | 2.970          | 0.368    | 1619            | 0.931    | 0.874          | 1.022          | 0.272    | Q1 |
| 12        | 经济问题探索            | 650.397      | 6851      | 1.483    | 32/90          | 1.434          | 1.691          | 0.201    | 2219            | 0.879    | 0.831          | 0.717          | 0.174    | Q1 |
| 13        | 财经问题研究            | 647.519      | 6514      | 1.851    | 19/90          | 1.829          | 2.348          | 0.162    | 1804            | 0.943    | 0.921          | 0.872          | 0.136    | Q1 |
| 14        | 经济纵横              | 640.871      | 5662      | 1.802    | 22/90          | 1.764          | 1.714          | 0.277    | 1802            | 1.110    | 1.072          | 0.761          | 0.239    | Q1 |
| 15        | 中南财经政法大学学报        | 629.186      | 3677      | 2.450    | 9/90           | 2.395          | 2.745          | 0.276    | 1112            | 1.315    | 1.261          | 1.130          | 0.257    | Q1 |
| 16        | 经济问题              | 614.793      | 6005      | 1.844    | 20/90          | 1.678          | 1.726          | 0.630    | 2032            | 1.044    | 0.878          | 0.763          | 0.546    | Q1 |
| 17        | 当代经济科学            | 594.955      | 3298      | 2.268    | 13/90          | 2.226          | 2.779          | 0.276    | 1024            | 1.189    | 1.146          | 1.200          | 0.250    | Q1 |
| 18        | 中央财经大学学报          | 583.257      | 5074      | 2.077    | 15/90          | 1.994          | 2.340          | 0.267    | 1454            | 1.074    | 0.991          | 0.941          | 0.211    | Q1 |
| 19        | 经济与管理研究           | 573.697      | 4464      | 1.598    | 28/90          | 1.570          | 2.140          | 0.333    | 1393            | 0.943    | 0.916          | 0.837          | 0.265    | Q1 |
| 20        | 财贸研究              | 539.604      | 3087      | 1.833    | 21/90          | 1.788          | 2.271          | 0.225    | 993             | 1.036    | 0.991          | 1.003          | 0.176    | Q1 |
| 21        | 上海财经大学学报          | 501.513      | 1773      | 2.406    | 10/90          | 2.312          | 2.171          | 0.148    | 606             | 1.435    | 1.341          | 1.000          | 0.131    | Q1 |
| 22        | 华中农业大学学报(社会科学版)   | 497.483      | 2277      | 2.342    | 11/90          | 2.116          | 2.007          | 0.396    | 920             | 1.364    | 1.138          | 0.956          | 0.264    | Q1 |
| 23        | 经济经纬              | 478.579      | 3653      | 1.599    | 27/90          | 1.568          | 1.768          | 0.154    | 1088            | 0.858    | 0.827          | 0.719          | 0.130    | Q2 |
| 24        | 华南农业大学学报(社会科学版)   | 467.757      | 1348      | 2.015    | 17/90          | 1.941          | 1.679          | 0.318    | 509             | 1.326    | 1.252          | 0.859          | 0.224    | Q2 |
| 25        | 西北农林科技大学学报(社会科学版) | 445.413      | 2276      | 1.723    | 25/90          | 1.545          | 1.364          | 0.378    | 837             | 1.106    | 0.928          | 0.699          | 0.259    | Q2 |
| 26        | 技术经济              | 420.150      | 4086      | 1.345    | 36/90          | 1.074          | 1.475          | 0.278    | 1369            | 0.862    | 0.591          | 0.674          | 0.263    | Q2 |
| 27        | 预测                | 413.309      | 2983      | 1.472    | 33/90          | 1.390          | 1.949          | 0.027    | 793             | 0.761    | 0.679          | 0.769          | 0.014    | Q2 |
| 28        | 经济与管理             | 411.636      | 2664      | 1.974    | 18/90          | 1.964          | 1.536          | 0.231    | 702             | 1.021    | 1.010          | 0.554          | 0.132    | Q2 |
| 29        | 财经论丛              | 388.208      | 2405      | 1.522    | 30/90          | 1.472          | 1.950          | 0.125    | 743             | 0.816    | 0.766          | 0.792          | 0.092    | Q2 |
| 30        | 经济研究参考            | 380.225      | 5440      | 0.511    | 53/90          | 0.497          | 0.561          | 0.021    | 1604            | 0.288    | 0.273          | 0.219          | 0.020    | Q2 |
| 31        | 广东财经大学学报          | 374.957      | 1056      | 1.732    | 24/90          | 1.669          | 1.603          | 0.431    | 391             | 1.157    | 1.094          | 0.787          | 0.369    | Q2 |
| 32        | 现代经济探讨            | 369.967      | 2949      | 1.367    | 35/90          | 1.297          | 1.193          | 0.321    | 955             | 0.900    | 0.830          | 0.558          | 0.298    | Q2 |
| 33        | 江西财经大学学报          | 369.300      | 1810      | 1.790    | 23/90          | 1.719          | 1.755          | 0.325    | 579             | 1.054    | 0.982          | 0.759          | 0.300    | Q2 |
| 34        | 现代财经(天津财经大学学报)    | 349.673      | 2528      | 1.502    | 31/90          | 1.481          | 1.454          | 0.248    | 623             | 0.722    | 0.700          | 0.533          | 0.168    | Q2 |
| 35        | 当代经济管理            | 327.677      | 2721      | 1.644    | 26/90          | 1.630          | 1.311          | 0.283    | 787             | 0.805    | 0.790          | 0.481          | 0.171    | Q2 |
| 36        | 技术经济与管理研究         | 321.211      | 4067      | 1.005    | 43/90          | 0.977          | 1.272          | 0.124    | 1006            | 0.461    | 0.433          | 0.401          | 0.089    | Q2 |
| 37        | 贵州财经大学学报          | 305.431      | 1137      | 1.430    | 34/90          | 1.416          | 1.300          | 0.364    | 337             | 0.866    | 0.852          | 0.509          | 0.258    | Q2 |
| 38        | 生产力研究             | 300.081      | 7198      | 0.403    | 58/90          | 0.381          | 0.596          | 0.056    | 1313            | 0.154    | 0.132          | 0.147          | 0.045    | Q2 |
| 39        | 调研世界              | 296.941      | 1795      | 1.127    | 39/90          | 1.086          | 1.014          | 0.124    | 631             | 0.679    | 0.639          | 0.468          | 0.110    | Q2 |

期刊影响力指数及影响因子 续表29

| 序号 | 刊名                              | 影响力指数<br>CI值 | 复合<br>总被引 | 复合类      |                |                |                |          | 期刊<br>综合<br>总被引 | 期刊综合类    |                |                |          | 分区 |
|----|---------------------------------|--------------|-----------|----------|----------------|----------------|----------------|----------|-----------------|----------|----------------|----------------|----------|----|
|    |                                 |              |           | 影响<br>因子 | 影响<br>因子<br>排序 | 他引<br>影响<br>因子 | 5年<br>影响<br>因子 | 即年<br>指标 |                 | 影响<br>因子 | 他引<br>影响<br>因子 | 5年<br>影响<br>因子 | 即年<br>指标 |    |
| 40 | 云南财经大学学报                        | 282.277      | 1549      | 1.048    | 41/90          | 1.026          | 1.205          | 0.093    | 474             | 0.555    | 0.533          | 0.483          | 0.072    | Q2 |
| 41 | 开发研究                            | 278.786      | 2373      | 0.996    | 45/90          | 0.967          | 0.962          | 0.066    | 788             | 0.576    | 0.548          | 0.408          | 0.056    | Q2 |
| 42 | 产经评论                            | 244.592      | 1080      | 1.094    | 40/90          | 0.950          | 1.176          | 0.080    | 364             | 0.681    | 0.538          | 0.568          | 0.080    | Q2 |
| 43 | 首都经济贸易大学学报                      | 231.810      | 1480      | 0.875    | 47/90          | 0.870          | 1.058          | 0.319    | 411             | 0.528    | 0.523          | 0.449          | 0.255    | Q2 |
| 44 | 河北经贸大学学报                        | 207.878      | 1318      | 1.149    | 38/90          | 1.070          | 1.065          | 0.341    | 462             | 0.589    | 0.510          | 0.451          | 0.285    | Q2 |
| 45 | 西安财经学院学报                        | 196.335      | 1227      | 1.027    | 42/90          | 0.849          | 0.956          | 0.226    | 478             | 0.694    | 0.516          | 0.480          | 0.202    | Q2 |
| 46 | 开放导报                            | 195.504      | 1229      | 0.759    | 48/90          | 0.733          | 0.737          | 0.130    | 405             | 0.495    | 0.469          | 0.332          | 0.116    | Q3 |
| 47 | 湖南财政经济学院学报                      | 194.445      | 1100      | 1.230    | 37/90          | 1.061          | 0.851          | 0.299    | 411             | 0.861    | 0.693          | 0.418          | 0.282    | Q3 |
| 48 | 经济论坛                            | 177.282      | 4193      | 0.355    | 62/90          | 0.345          | 0.438          | 0.058    | 701             | 0.139    | 0.129          | 0.110          | 0.042    | Q3 |
| 49 | 哈尔滨商业大学学报(社会科学版)                | 174.321      | 1146      | 0.916    | 46/90          | 0.905          | 0.865          | 0.102    | 299             | 0.574    | 0.563          | 0.369          | 0.091    | Q3 |
| 50 | 财经理论研究                          | 165.846      | 822       | 1.560    | 29/90          | 1.463          | 0.879          | 0.218    | 321             | 1.040    | 0.943          | 0.465          | 0.205    | Q3 |
| 51 | 东北财经大学学报                        | 135.944      | 1270      | 1.005    | 43/90          | 1.005          | 0.982          | 0.051    | 294             | 0.404    | 0.404          | 0.329          | 0.038    | Q3 |
| 52 | 南京财经大学学报                        | 134.417      | 966       | 0.633    | 50/90          | 0.613          | 0.582          | 0.171    | 263             | 0.352    | 0.332          | 0.263          | 0.171    | Q3 |
| 53 | 科技和产业                           | 121.440      | 1833      | 0.401    | 59/90          | 0.392          | 0.471          | 0.035    | 443             | 0.188    | 0.179          | 0.146          | 0.029    | Q3 |
| 54 | 商业经济                            | 109.876      | 3548      | 0.241    | 69/90          | 0.241          | 0.316          | 0.014    | 620             | 0.080    | 0.080          | 0.067          | 0.011    | Q3 |
| 55 | 山东财经大学学报                        | 102.539      | 868       | 0.751    | 49/90          | 0.613          | 0.826          | 0.136    | 216             | 0.387    | 0.249          | 0.289          | 0.111    | Q3 |
| 56 | 兰州财经大学学报                        | 97.346       | 856       | 0.483    | 54/90          | 0.424          | 0.564          | 0.125    | 231             | 0.300    | 0.241          | 0.219          | 0.125    | Q3 |
| 57 | 石家庄经济学院学报                       | 89.091       | 1037      | 0.329    | 64/90          | 0.317          | 0.344          | 0.044    | 264             | 0.157    | 0.145          | 0.112          | 0.025    | Q3 |
| 58 | 经济导刊                            | 83.530       | 1063      | 0.277    | 68/90          | 0.277          | 0.324          | 0.154    | 222             | 0.184    | 0.184          | 0.094          | 0.146    | Q3 |
| 59 | 湖北经济学院学报                        | 77.295       | 806       | 0.473    | 55/90          | 0.464          | 0.530          | 0.082    | 175             | 0.167    | 0.159          | 0.141          | 0.082    | Q3 |
| 60 | 战略决策研究                          | 65.887       | 163       | 0.418    | 57/90          | 0.378          |                | 0.094    | 51              | 0.224    | 0.184          |                | 0.031    | Q3 |
| 61 | 天津商业大学学报                        | 63.682       | 706       | 0.515    | 52/90          | 0.515          | 0.625          | 0.132    | 156             | 0.261    | 0.261          | 0.219          | 0.118    | Q3 |
| 62 | 山东工商学院学报                        | 55.630       | 659       | 0.399    | 60/90          | 0.391          | 0.353          | 0.027    | 142             | 0.170    | 0.162          | 0.118          | 0.027    | Q3 |
| 63 | 西部经济理论论坛                        | 54.900       | 373       | 0.628    | 51/90          | 0.621          | 0.616          | 0.147    | 85              | 0.248    | 0.241          | 0.154          | 0.118    | Q3 |
| 64 | 湖南商学院学报                         | 53.271       | 802       | 0.349    | 63/90          | 0.332          | 0.357          | 0.043    | 186             | 0.201    | 0.185          | 0.142          | 0.043    | Q3 |
| 65 | 广西财经学院学报                        | 50.205       | 677       | 0.368    | 61/90          | 0.356          | 0.443          | 0.029    | 172             | 0.161    | 0.149          | 0.137          | 0.029    | Q3 |
| 66 | 新疆财经大学学报                        | 49.335       | 293       | 0.430    | 56/90          | 0.407          | 0.573          |          | 79              | 0.209    | 0.186          | 0.190          |          | Q3 |
| 67 | 市场周刊(理论研究)                      | 48.393       | 1815      | 0.167    | 78/90          | 0.167          | 0.191          | 0.017    | 247             | 0.046    | 0.046          | 0.033          | 0.011    | Q3 |
| 68 | 决策咨询                            | 47.172       | 404       | 0.296    | 67/90          | 0.285          | 0.284          |          | 100             | 0.164    | 0.153          | 0.107          |          | Q4 |
| 69 | 经济师                             | 46.240       | 6860      | 0.208    | 72/90          | 0.208          | 0.233          | 0.036    | 1008            | 0.070    | 0.070          | 0.054          | 0.028    | Q4 |
| 70 | 广西经济管理干部学院学报                    | 44.183       | 360       | 0.310    | 65/90          | 0.283          | 0.439          | 0.028    | 85              | 0.186    | 0.159          | 0.138          | 0.014    | Q4 |
| 71 | 当代经济                            | 37.420       | 4018      | 0.217    | 71/90          | 0.217          | 0.272          | 0.027    | 761             | 0.073    | 0.073          | 0.063          | 0.018    | Q4 |
| 72 | 吉林工商学院学报                        | 35.094       | 559       | 0.298    | 66/90          | 0.298          | 0.308          | 0.054    | 138             | 0.114    | 0.114          | 0.093          | 0.038    | Q4 |
| 73 | 经济界                             | 31.157       | 399       | 0.163    | 79/90          | 0.163          | 0.225          | 0.058    | 84              | 0.120    | 0.120          | 0.076          | 0.035    | Q4 |
| 74 | 北京经济管理职业学院学报                    | 30.974       | 265       | 0.240    | 70/90          | 0.223          | 0.340          |          | 62              | 0.157    | 0.140          | 0.123          |          | Q4 |
| 75 | 价值工程                            | 29.778       | 9318      | 0.168    | 77/90          | 0.168          | 0.182          | 0.024    | 2157            | 0.067    | 0.067          | 0.050          | 0.017    | Q4 |
| 76 | Frontiers of Economics in China | 28.635       | 92        | 0.188    | 74/90          | 0.172          | 0.245          | 0.030    | 37              | 0.156    | 0.141          | 0.142          | 0.030    | Q4 |
| 77 | 科技创业月刊                          | 26.140       | 2557      | 0.143    | 81/90          | 0.143          | 0.203          | 0.018    | 534             | 0.057    | 0.057          | 0.057          | 0.012    | Q4 |
| 78 | 无锡商业职业技术学院学报                    | 16.084       | 299       | 0.120    | 83/90          | 0.120          | 0.138          | 0.021    | 83              | 0.063    | 0.063          | 0.060          | 0.014    | Q4 |
| 79 | 合作经济与科技                         | 15.602       | 3804      | 0.172    | 76/90          | 0.172          | 0.198          | 0.042    | 642             | 0.055    | 0.055          | 0.044          | 0.023    | Q4 |

期刊影响力指数及影响因子 续表30

| 序号                   | 刊名                    | 影响力指数<br>CI值 | 复合<br>总被引 | 复合类      |                |                |                |          | 期刊<br>综合<br>总被引 | 期刊综合类    |                |                |          | 分区 |
|----------------------|-----------------------|--------------|-----------|----------|----------------|----------------|----------------|----------|-----------------|----------|----------------|----------------|----------|----|
|                      |                       |              |           | 影响<br>因子 | 影响<br>因子<br>排序 | 他引<br>影响<br>因子 | 5年<br>影响<br>因子 | 即年<br>指标 |                 | 影响<br>因子 | 他引<br>影响<br>因子 | 5年<br>影响<br>因子 | 即年<br>指标 |    |
| 80                   | 河南牧业经济学院学报            | 14.187       | 415       | 0.136    | 82/90          | 0.136          | 0.175          |          | 77              | 0.067    | 0.067          | 0.056          |          | Q4 |
| 81                   | 吉林省经济管理干部学院学报         | 10.378       | 386       | 0.092    | 89/90          | 0.092          | 0.124          | 0.025    | 62              | 0.031    | 0.031          | 0.029          | 0.023    | Q4 |
| 82                   | 山东商业职业技术学院学报          | 9.659        | 282       | 0.102    | 86/90          | 0.102          | 0.124          | 0.006    | 75              | 0.054    | 0.054          | 0.040          | 0.006    | Q4 |
| 83                   | 福建商业高等专科学校学报          | 9.617        | 306       | 0.188    | 74/90          | 0.175          | 0.187          | 0.075    | 75              | 0.090    | 0.076          | 0.068          | 0.075    | Q4 |
| 84                   | 安徽商贸职业技术学院学报(社会科学版)   | 7.312        | 195       | 0.199    | 73/90          | 0.199          | 0.260          | 0.028    | 39              | 0.083    | 0.083          | 0.066          | 0.014    | Q4 |
| 85                   | 统计与管理                 | 5.918        | 491       | 0.110    | 84/90          | 0.110          |                | 0.013    | 179             | 0.045    | 0.045          |                | 0.008    | Q4 |
| 86                   | 知识经济                  | 4.474        | 2898      | 0.097    | 87/90          | 0.097          | 0.117          | 0.012    | 503             | 0.029    | 0.029          | 0.023          | 0.006    | Q4 |
| 87                   | 山西经济管理干部学院学报          | 3.975        | 297       | 0.152    | 80/90          | 0.152          | 0.141          |          | 47              | 0.063    | 0.063          | 0.031          |          | Q4 |
| 88                   | 江苏经贸职业技术学院学报          | 3.705        | 266       | 0.093    | 88/90          | 0.093          | 0.154          | 0.021    | 58              | 0.045    | 0.045          | 0.049          | 0.021    | Q4 |
| 89                   | 财经界(学术版)              | 3.683        | 3379      | 0.104    | 85/90          | 0.104          | 0.121          | 0.012    | 646             | 0.028    | 0.028          | 0.023          | 0.008    | Q4 |
| 90                   | 科技经济市场                | 3.454        | 1608      | 0.084    | 90/90          | 0.084          | 0.127          | 0.015    | 324             | 0.031    | 0.031          | 0.035          | 0.009    | Q4 |
|                      | 本栏目计量指标均值             | -            | 2512      | 1.098    | -              | 1.049          | 1.182          | 0.162    | 722             | 0.631    | 0.583          | 0.511          | 0.135    |    |
| F0 经济学理论             |                       |              |           |          |                |                |                |          |                 |          |                |                |          |    |
| 1                    | 经济研究                  | 1414.214     | 48964     | 10.597   | 1/11           | 10.301         | 14.638         | 0.547    | 22273           | 7.896    | 7.600          | 9.361          | 0.529    | Q1 |
| 2                    | 经济学(季刊)               | 517.861      | 7796      | 6.482    | 2/11           | 6.396          | 8.686          | 0.691    | 4046            | 4.561    | 4.475          | 5.465          | 0.574    | Q1 |
| 3                    | 数量经济技术经济研究            | 362.819      | 11809     | 3.358    | 3/11           | 3.229          | 4.577          | 0.268    | 4819            | 2.483    | 2.354          | 2.690          | 0.250    | Q2 |
| 4                    | 南开经济研究                | 223.097      | 3762      | 3.047    | 5/11           | 3.009          | 3.993          | 0.173    | 1359            | 2.085    | 2.047          | 2.100          | 0.135    | Q2 |
| 5                    | 经济科学                  | 220.727      | 4655      | 3.207    | 4/11           | 3.155          | 3.850          | 0.228    | 1495            | 2.155    | 2.103          | 2.075          | 0.228    | Q2 |
| 6                    | 经济学动态                 | 212.197      | 5971      | 2.264    | 6/11           | 2.179          | 2.161          | 0.192    | 2431            | 1.598    | 1.513          | 1.182          | 0.180    | Q3 |
| 7                    | 当代经济研究                | 71.846       | 2542      | 1.111    | 8/11           | 1.076          | 1.157          | 0.188    | 811             | 0.643    | 0.608          | 0.520          | 0.167    | Q3 |
| 8                    | 中国经济史研究               | 60.197       | 1429      | 0.812    | 9/11           | 0.684          | 0.664          | 0.113    | 687             | 0.684    | 0.556          | 0.447          | 0.103    | Q3 |
| 9                    | 政治经济学评论               | 49.456       | 435       | 1.127    | 7/11           | 0.724          | 0.978          | 0.735    | 327             | 0.970    | 0.567          | 0.742          | 0.735    | Q4 |
| 10                   | 中国社会经济史研究             | 22.073       | 1067      | 0.260    | 11/11          | 0.240          | 0.383          | 0.041    | 477             | 0.202    | 0.183          | 0.238          | 0.041    | Q4 |
| 11                   | 广义虚拟经济研究              |              | 173       | 0.624    | 10/11          | 0.290          | 0.588          | 0.130    | 118             | 0.538    | 0.204          | 0.412          | 0.130    | Q4 |
|                      | 本栏目计量指标均值             | -            | 8055      | 2.990    | -              | 2.844          | 3.789          | 0.301    | 3531            | 2.165    | 2.019          | 2.294          | 0.279    |    |
| F11/F17(除F12) 世界各国经济 |                       |              |           |          |                |                |                |          |                 |          |                |                |          |    |
| 1                    | 世界经济                  | 1414.214     | 10967     | 5.795    | 1/12           | 5.615          | 8.004          | 0.219    | 4854            | 4.215    | 4.036          | 4.934          | 0.208    | Q1 |
| 2                    | 世界经济研究                | 426.213      | 5265      | 2.461    | 4/12           | 2.312          | 2.933          | 0.171    | 1896            | 1.568    | 1.419          | 1.395          | 0.129    | Q1 |
| 3                    | 外国经济与管理               | 419.309      | 6093      | 2.697    | 3/12           | 2.559          | 3.463          | 0.177    | 1696            | 1.511    | 1.372          | 1.659          | 0.135    | Q1 |
| 4                    | 国际经济评论                | 366.940      | 2305      | 2.958    | 2/12           | 2.922          | 2.380          | 0.224    | 1005            | 2.120    | 2.083          | 1.359          | 0.194    | Q2 |
| 5                    | 世界经济文汇                | 250.503      | 1958      | 1.551    | 7/12           | 1.528          | 2.571          | 0.150    | 868             | 1.056    | 1.034          | 1.509          | 0.150    | Q2 |
| 6                    | 现代日本经济                | 182.707      | 1148      | 2.165    | 5/12           | 2.000          | 1.781          | 0.408    | 418             | 1.495    | 1.330          | 0.892          | 0.327    | Q2 |
| 7                    | 世界经济与政治论坛             | 181.070      | 1499      | 1.723    | 6/12           | 1.664          | 1.568          | 0.119    | 472             | 1.022    | 0.964          | 0.673          | 0.104    | Q3 |
| 8                    | 亚太经济                  | 147.281      | 2044      | 1.498    | 8/12           | 1.446          | 1.425          | 0.184    | 705             | 0.980    | 0.927          | 0.642          | 0.169    | Q3 |
| 9                    | 国际经济合作                | 110.452      | 2354      | 1.173    | 10/12          | 1.100          | 1.004          | 0.124    | 741             | 0.716    | 0.642          | 0.449          | 0.109    | Q3 |
| 10                   | 欧亚经济                  | 56.830       | 736       | 1.187    | 9/12           | 1.099          | 0.798          | 0.154    | 229             | 0.769    | 0.681          | 0.352          | 0.141    | Q4 |
| 11                   | China & World Economy | 56.784       | 670       | 0.847    | 11/12          | 0.625          | 1.162          | 0.263    | 281             | 0.597    | 0.375          | 0.618          | 0.263    | Q4 |
| 12                   | 全球科技经济瞭望              | 3.460        | 680       | 0.446    | 12/12          | 0.361          |                | 0.049    | 237             | 0.291    | 0.206          |                | 0.049    | Q4 |
|                      | 本栏目计量指标均值             | -            | 2977      | 2.042    | -              | 1.936          | 2.463          | 0.187    | 1117            | 1.362    | 1.256          | 1.317          | 0.165    |    |
| F12 中国经济             |                       |              |           |          |                |                |                |          |                 |          |                |                |          |    |
| 1                    | 改革                    | 1414.214     | 5229      | 3.452    | 1/42           | 3.314          | 2.946          | 0.876    | 2319            | 2.245    | 2.107          | 1.534          | 0.851    | Q1 |

期刊影响力指数及影响因子 续表31

| 序号 | 刊名                    | 影响力指数<br>CI值 | 复合<br>总被引 | 复合类      |                |                |                |          | 期刊<br>综合<br>总被引 | 期刊综合类    |                |                |          | 分区 |
|----|-----------------------|--------------|-----------|----------|----------------|----------------|----------------|----------|-----------------|----------|----------------|----------------|----------|----|
|    |                       |              |           | 影响<br>因子 | 影响<br>因子<br>排序 | 他引<br>影响<br>因子 | 5年<br>影响<br>因子 | 即年<br>指标 |                 | 影响<br>因子 | 他引<br>影响<br>因子 | 5年<br>影响<br>因子 | 即年<br>指标 |    |
| 2  | 上海经济研究                | 767.336      | 4058      | 1.614    | 4/42           | 1.578          | 1.970          | 0.137    | 1344            | 0.997    | 0.961          | 0.939          | 0.125    | Q1 |
| 3  | 南方经济                  | 696.561      | 2833      | 1.573    | 5/42           | 1.463          | 2.188          | 0.200    | 1048            | 1.009    | 0.899          | 1.099          | 0.158    | Q1 |
| 4  | 华东经济管理                | 682.295      | 5351      | 1.320    | 7/42           | 1.260          | 1.298          | 0.209    | 1682            | 0.749    | 0.689          | 0.565          | 0.163    | Q1 |
| 5  | 经济体制改革                | 625.489      | 3657      | 1.402    | 6/42           | 1.380          | 1.441          | 0.122    | 1176            | 0.787    | 0.765          | 0.639          | 0.106    | Q1 |
| 6  | 中国经济问题                | 502.718      | 1281      | 1.843    | 3/42           | 1.826          | 2.046          | 0.210    | 489             | 1.104    | 1.087          | 0.942          | 0.129    | Q1 |
| 7  | 宏观经济管理                | 421.109      | 2291      | 1.032    | 9/42           | 0.944          | 0.730          | 0.447    | 1030            | 0.675    | 0.586          | 0.380          | 0.425    | Q1 |
| 8  | 西部论坛                  | 389.249      | 1193      | 1.953    | 2/42           | 1.933          | 1.328          | 0.243    | 373             | 1.094    | 1.074          | 0.596          | 0.203    | Q1 |
| 9  | 改革与战略                 | 346.287      | 3925      | 0.582    | 16/42          | 0.535          | 0.713          | 0.104    | 1048            | 0.361    | 0.314          | 0.258          | 0.101    | Q1 |
| 10 | 中国发展观察                | 329.697      | 1360      | 0.716    | 12/42          | 0.716          | 0.510          | 0.203    | 567             | 0.448    | 0.448          | 0.269          | 0.183    | Q1 |
| 11 | 经济与管理评论               | 297.789      | 1538      | 1.108    | 8/42           | 1.054          | 1.034          | 0.110    | 375             | 0.575    | 0.521          | 0.374          | 0.085    | Q2 |
| 12 | 特区经济                  | 295.481      | 5899      | 0.330    | 19/42          | 0.323          | 0.447          | 0.047    | 1066            | 0.114    | 0.107          | 0.104          | 0.018    | Q2 |
| 13 | China & World Economy | 256.678      | 670       | 0.847    | 11/42          | 0.625          | 1.162          | 0.263    | 281             | 0.597    | 0.375          | 0.618          | 0.263    | Q2 |
| 14 | 全球化                   | 221.180      | 355       | 0.917    | 10/42          | 0.877          |                | 0.085    | 213             | 0.621    | 0.581          |                | 0.076    | Q2 |
| 15 | 中国经济周刊                | 221.155      | 1346      | 0.497    | 18/42          | 0.497          | 0.343          | 0.667    | 507             | 0.313    | 0.313          | 0.159          | 0.556    | Q2 |
| 16 | 发展研究                  | 183.257      | 1397      | 0.528    | 17/42          | 0.522          | 0.494          | 0.108    | 421             | 0.263    | 0.257          | 0.183          | 0.108    | Q2 |
| 17 | 科学发展                  | 166.389      | 793       | 0.654    | 14/42          | 0.632          | 0.749          | 0.130    | 269             | 0.343    | 0.322          | 0.256          | 0.108    | Q2 |
| 18 | 新疆财经                  | 143.623      | 565       | 0.675    | 13/42          | 0.624          | 0.690          | 0.093    | 130             | 0.333    | 0.282          | 0.217          | 0.093    | Q2 |
| 19 | 北方经济                  | 140.472      | 2321      | 0.202    | 25/42          | 0.202          | 0.247          | 0.014    | 383             | 0.101    | 0.101          | 0.059          | 0.009    | Q2 |
| 20 | 中国发展                  | 138.751      | 640       | 0.596    | 15/42          | 0.591          | 0.635          | 0.022    | 190             | 0.313    | 0.308          | 0.259          | 0.022    | Q2 |
| 21 | 中国国情国力                | 124.018      | 944       | 0.327    | 20/42          | 0.327          | 0.360          | 0.059    | 249             | 0.160    | 0.160          | 0.121          | 0.038    | Q2 |
| 22 | 中国改革                  | 101.571      | 846       | 0.087    | 41/42          | 0.087          | 0.091          | 0.093    | 218             | 0.067    | 0.067          | 0.039          | 0.081    | Q3 |
| 23 | 中国科技产业                | 95.092       | 615       | 0.216    | 22/42          | 0.206          | 0.210          | 0.098    | 199             | 0.157    | 0.147          | 0.106          | 0.082    | Q3 |
| 24 | 浙江经济                  | 89.511       | 930       | 0.161    | 30/42          | 0.161          | 0.146          | 0.039    | 270             | 0.087    | 0.087          | 0.058          | 0.035    | Q3 |
| 25 | 市场论坛                  | 67.042       | 1286      | 0.152    | 33/42          | 0.152          | 0.217          |          | 209             | 0.054    | 0.054          | 0.053          |          | Q3 |
| 26 | 中国科技投资                | 57.250       | 955       | 0.139    | 36/42          | 0.139          | 0.138          | 0.008    | 220             | 0.048    | 0.048          | 0.036          | 0.008    | Q3 |
| 27 | 辽宁经济                  | 47.070       | 819       | 0.207    | 23/42          | 0.207          | 0.185          | 0.032    | 155             | 0.089    | 0.089          | 0.058          | 0.026    | Q3 |
| 28 | 天津经济                  | 43.161       | 477       | 0.296    | 21/42          | 0.286          | 0.278          | 0.034    | 128             | 0.129    | 0.120          | 0.093          | 0.034    | Q3 |
| 29 | 改革与开放                 | 42.630       | 2352      | 0.141    | 34/42          | 0.141          | 0.163          | 0.020    | 479             | 0.051    | 0.051          | 0.036          | 0.013    | Q3 |
| 30 | 广东经济                  | 42.188       | 288       | 0.200    | 26/42          | 0.196          | 0.171          | 0.045    | 98              | 0.111    | 0.107          | 0.080          | 0.032    | Q3 |
| 31 | 老区建设                  | 39.205       | 447       | 0.110    | 38/42          | 0.110          | 0.107          | 0.006    | 127             | 0.054    | 0.054          | 0.035          | 0.003    | Q3 |
| 32 | 上海经济                  | 34.538       | 320       | 0.205    | 24/42          | 0.205          | 0.235          | 0.075    | 65              | 0.094    | 0.094          | 0.075          | 0.060    | Q4 |
| 33 | 宁波经济(三江论坛)            | 28.811       | 284       | 0.156    | 31/42          | 0.156          | 0.199          | 0.007    | 71              | 0.090    | 0.090          | 0.062          | 0.007    | Q4 |
| 34 | 政策瞭望                  | 28.288       | 264       | 0.155    | 32/42          | 0.155          | 0.149          | 0.014    | 83              | 0.101    | 0.101          | 0.057          | 0.014    | Q4 |
| 35 | 中国集体经济                | 26.532       | 3535      | 0.165    | 29/42          | 0.165          | 0.187          | 0.020    | 638             | 0.049    | 0.049          | 0.039          | 0.012    | Q4 |
| 36 | 投资北京                  | 24.814       | 251       | 0.140    | 35/42          | 0.140          | 0.131          |          | 58              | 0.056    | 0.056          | 0.039          |          | Q4 |
| 37 | 上海国资                  | 19.450       | 348       | 0.190    | 27/42          | 0.190          | 0.120          |          | 77              | 0.070    | 0.070          | 0.033          |          | Q4 |
| 38 | 边疆经济与文化               | 18.967       | 1367      | 0.090    | 40/42          | 0.090          | 0.120          | 0.011    | 223             | 0.030    | 0.030          | 0.027          | 0.009    | Q4 |
| 39 | 环渤海经济瞭望               | 16.831       | 443       | 0.183    | 28/42          | 0.183          | 0.180          | 0.033    | 94              | 0.052    | 0.052          | 0.043          | 0.020    | Q4 |
| 40 | 北方经贸                  | 16.629       | 2173      | 0.124    | 37/42          | 0.124          | 0.143          | 0.013    | 350             | 0.040    | 0.040          | 0.032          | 0.007    | Q4 |
| 41 | 海峡科技与产业               | 9.309        | 145       | 0.075    | 42/42          | 0.075          | 0.085          | 0.006    | 49              | 0.046    | 0.046          | 0.038          | 0.002    | Q4 |

期刊影响力指数及影响因子 续表32

| 序号 | 刊名           | 影响力指数<br>CI值                          | 复合<br>总被引 | 复合类      |                |                |                |          | 期刊<br>综合<br>总被引 | 期刊综合类    |                |                |          | 分区 |
|----|--------------|---------------------------------------|-----------|----------|----------------|----------------|----------------|----------|-----------------|----------|----------------|----------------|----------|----|
|    |              |                                       |           | 影响<br>因子 | 影响<br>因子<br>排序 | 他引<br>影响<br>因子 | 5年<br>影响<br>因子 | 即年<br>指标 |                 | 影响<br>因子 | 他引<br>影响<br>因子 | 5年<br>影响<br>因子 | 即年<br>指标 |    |
| 42 | 山东经济战略研究     | 3.190                                 | 241       | 0.103    | 39/42          | 0.103          | 0.077          | 0.039    | 48              | 0.033    | 0.033          | 0.019          | 0.039    | Q4 |
|    | 本栏目计量指标均值    | -                                     | 1572      | 0.606    | -              | 0.583          | 0.602          | 0.118    | 453             | 0.350    | 0.327          | 0.259          | 0.102    |    |
|    |              | F20/F29(除F23,F25,F27,F293.33) 经济计划与管理 |           |          |                |                |                |          |                 |          |                |                |          |    |
| 1  | 中国人口·资源与环境   | 1414.214                              | 15847     | 4.530    | 1/40           | 4.394          | 4.827          | 0.346    | 7291            | 3.016    | 2.880          | 2.706          | 0.311    | Q1 |
| 2  | 城市规划         | 823.282                               | 10569     | 2.459    | 3/40           | 2.380          | 3.094          | 0.207    | 3057            | 1.442    | 1.363          | 1.344          | 0.154    | Q1 |
| 3  | 城市规划学刊       | 796.106                               | 6881      | 3.523    | 2/40           | 3.290          | 4.408          | 0.337    | 2216            | 2.040    | 1.807          | 1.968          | 0.209    | Q1 |
| 4  | 城市发展研究       | 492.176                               | 6546      | 1.766    | 4/40           | 1.682          | 2.184          | 0.207    | 2428            | 1.026    | 0.942          | 0.994          | 0.157    | Q1 |
| 5  | 城市问题         | 374.802                               | 5045      | 1.477    | 6/40           | 1.384          | 1.906          | 0.198    | 1650            | 0.891    | 0.798          | 0.852          | 0.148    | Q1 |
| 6  | 国际城市规划       | 373.833                               | 3504      | 1.598    | 5/40           | 1.563          | 2.035          | 0.149    | 1045            | 0.915    | 0.879          | 0.922          | 0.114    | Q1 |
| 7  | 生态经济         | 356.398                               | 6399      | 1.193    | 8/40           | 1.133          | 1.250          | 0.158    | 2374            | 0.746    | 0.686          | 0.578          | 0.121    | Q1 |
| 8  | 数理统计与管理      | 255.255                               | 3435      | 1.462    | 7/40           | 1.262          | 1.892          | 0.140    | 1210            | 0.805    | 0.606          | 0.877          | 0.103    | Q1 |
| 6  | 国际城市规划       | 373.833                               | 3504      | 1.598    | 5/40           | 1.563          | 2.035          | 0.149    | 1045            | 0.915    | 0.879          | 0.922          | 0.114    | Q1 |
| 7  | 生态经济         | 356.398                               | 6399      | 1.193    | 8/40           | 1.133          | 1.250          | 0.158    | 2374            | 0.746    | 0.686          | 0.578          | 0.121    | Q1 |
| 8  | 数理统计与管理      | 255.255                               | 3435      | 1.462    | 7/40           | 1.262          | 1.892          | 0.140    | 1210            | 0.805    | 0.606          | 0.877          | 0.103    | Q1 |
| 9  | 现代城市研究       | 245.818                               | 3624      | 1.120    | 10/40          | 1.044          | 1.537          | 0.113    | 1068            | 0.570    | 0.493          | 0.591          | 0.071    | Q1 |
| 10 | 资源开发与市场      | 167.116                               | 3335      | 0.818    | 15/40          | 0.764          | 0.819          | 0.153    | 1275            | 0.504    | 0.451          | 0.422          | 0.130    | Q1 |
| 11 | 资源与产业        | 167.034                               | 2538      | 1.180    | 9/40           | 0.750          | 1.387          | 0.216    | 891             | 0.785    | 0.355          | 0.667          | 0.189    | Q2 |
| 12 | 劳动经济研究       | 156.123                               | 112       | 1.034    | 11/40          | 1.000          |                | 0.026    | 83              | 0.770    | 0.736          |                | 0.026    | Q2 |
| 13 | 宏观质量研究       | 119.286                               | 177       | 0.946    | 12/40          | 0.811          |                | 0.130    | 118             | 0.667    | 0.532          |                | 0.130    | Q2 |
| 14 | 中国人力资源开发     | 112.544                               | 4030      | 0.859    | 13/40          | 0.672          | 0.895          | 0.178    | 945             | 0.495    | 0.307          | 0.374          | 0.166    | Q2 |
| 15 | 科技与经济        | 109.371                               | 1250      | 0.829    | 14/40          | 0.798          | 0.926          | 0.068    | 388             | 0.399    | 0.369          | 0.383          | 0.045    | Q2 |
| 16 | 城市观察         | 81.940                                | 848       | 0.648    | 16/40          | 0.623          | 0.934          | 0.143    | 274             | 0.357    | 0.332          | 0.322          | 0.110    | Q2 |
| 17 | 环境经济         | 73.721                                | 742       | 0.495    | 19/40          | 0.495          | 0.545          | 0.040    | 279             | 0.267    | 0.267          | 0.238          | 0.040    | Q2 |
| 18 | 再生资源与循环经济    | 69.544                                | 862       | 0.506    | 18/40          | 0.455          | 0.613          | 0.083    | 337             | 0.322    | 0.270          | 0.291          | 0.083    | Q2 |
| 19 | 经济数学         | 65.564                                | 623       | 0.632    | 17/40          | 0.535          | 0.681          | 0.070    | 254             | 0.413    | 0.316          | 0.365          | 0.070    | Q2 |
| 20 | 科技促进发展       | 54.284                                | 405       | 0.485    | 21/40          | 0.485          | 0.486          | 0.050    | 141             | 0.294    | 0.294          | 0.192          | 0.040    | Q2 |
| 21 | 中国劳动         | 45.143                                | 1668      | 0.397    | 23/40          | 0.356          | 0.471          | 0.056    | 386             | 0.195    | 0.154          | 0.162          | 0.038    | Q3 |
| 22 | 高科技与产业化      | 44.297                                | 617       | 0.361    | 24/40          | 0.361          | 0.311          | 0.029    | 157             | 0.192    | 0.192          | 0.124          | 0.019    | Q3 |
| 23 | 上海城市管理       | 43.622                                | 645       | 0.491    | 20/40          | 0.429          | 0.469          | 0.128    | 168             | 0.246    | 0.183          | 0.182          | 0.111    | Q3 |
| 24 | 城市           | 41.202                                | 787       | 0.286    | 26/40          | 0.264          | 0.311          | 0.119    | 195             | 0.145    | 0.123          | 0.097          | 0.092    | Q3 |
| 25 | 中国劳动关系学院学报   | 35.027                                | 1082      | 0.325    | 25/40          | 0.281          | 0.540          | 0.045    | 284             | 0.200    | 0.156          | 0.194          | 0.045    | Q3 |
| 26 | 中国房地产        | 30.313                                | 1687      | 0.250    | 30/40          | 0.250          | 0.363          | 0.033    | 247             | 0.072    | 0.072          | 0.075          | 0.023    | Q3 |
| 27 | 城市管理与科技      | 25.335                                | 481       | 0.256    | 29/40          | 0.256          | 0.298          | 0.026    | 136             | 0.135    | 0.135          | 0.128          | 0.009    | Q3 |
| 28 | 城乡建设         | 17.607                                | 847       | 0.149    | 34/40          | 0.149          | 0.157          | 0.037    | 150             | 0.064    | 0.064          | 0.043          | 0.018    | Q3 |
| 29 | 上海节能         | 16.020                                | 480       | 0.207    | 31/40          | 0.192          | 0.330          | 0.014    | 139             | 0.090    | 0.075          | 0.119          | 0.014    | Q3 |
| 30 | 住宅产业         | 15.567                                | 535       | 0.203    | 32/40          | 0.185          | 0.292          | 0.058    | 136             | 0.115    | 0.097          | 0.096          | 0.036    | Q3 |
| 31 | 中国市场监管研究     | 14.883                                | 1147      | 0.469    | 22/40          | 0.469          | 0.498          | 0.004    | 151             | 0.101    | 0.101          | 0.070          | 0.004    | Q4 |
| 32 | 北京劳动保障职业学院学报 | 14.535                                | 276       | 0.277    | 27/40          | 0.269          | 0.354          | 0.018    | 59              | 0.126    | 0.118          | 0.105          | 0.018    | Q4 |
| 33 | 中华商标         | 13.271                                | 814       | 0.260    | 28/40          | 0.260          | 0.342          | 0.019    | 100             | 0.044    | 0.044          | 0.048          | 0.009    | Q4 |
| 34 | 中国人力资源社会保障   | 13.067                                | 410       | 0.160    | 33/40          | 0.160          | 0.141          | 0.022    | 70              | 0.080    | 0.080          | 0.037          | 0.022    | Q4 |

期刊影响力指数及影响因子 续表33

| 序号        | 刊名        | 影响力指数<br>CI值 | 复合<br>总被引 | 复合类      |                |                |                |          | 期刊<br>综合<br>总被引 | 期刊综合类    |                |                |          | 分区 |
|-----------|-----------|--------------|-----------|----------|----------------|----------------|----------------|----------|-----------------|----------|----------------|----------------|----------|----|
|           |           |              |           | 影响<br>因子 | 影响<br>因子<br>排序 | 他引<br>影响<br>因子 | 5年<br>影响<br>因子 | 即年<br>指标 |                 | 影响<br>因子 | 他引<br>影响<br>因子 | 5年<br>影响<br>因子 | 即年<br>指标 |    |
| 35        | 管理观察      | 8.554        | 3021      | 0.145    | 36/40          | 0.145          |                | 0.014    | 650             | 0.055    | 0.055          |                | 0.010    | Q4 |
| 36        | 中国工程咨询    | 6.091        | 588       | 0.126    | 38/40          | 0.126          | 0.149          | 0.022    | 93              | 0.042    | 0.042          | 0.034          | 0.019    | Q4 |
| 37        | 上海房地      | 4.999        | 396       | 0.148    | 35/40          | 0.148          | 0.174          | 0.042    | 52              | 0.042    | 0.042          | 0.029          | 0.019    | Q4 |
| 38        | 人力资源管理    | 3.804        | 2025      | 0.130    | 37/40          | 0.130          | 0.179          | 0.020    | 402             | 0.036    | 0.036          | 0.035          | 0.012    | Q4 |
| 39        | 中国食品药品监管  | 3.011        | 221       | 0.091    | 40/40          | 0.091          | 0.084          | 0.033    | 68              | 0.041    | 0.041          | 0.024          | 0.033    | Q4 |
| 40        | 中国质量      | 1.798        | 640       | 0.109    | 39/40          | 0.109          | 0.114          | 0.009    | 71              | 0.040    | 0.040          | 0.026          | 0.009    | Q4 |
|           | 本栏目计量指标均值 | -            | 2378      | 0.810    | -              | 0.754          | 0.973          | 0.094    | 776             | 0.470    | 0.413          | 0.425          | 0.074    |    |
| F23 会计;审计 |           |              |           |          |                |                |                |          |                 |          |                |                |          |    |
| 1         | 会计研究      | 1414.214     | 23599     | 7.243    | 1/27           | 6.943          | 11.395         | 0.218    | 6098            | 3.916    | 3.615          | 4.253          | 0.183    | Q1 |
| 2         | 审计研究      | 567.448      | 7277      | 4.219    | 2/27           | 3.967          | 6.015          | 0.174    | 2042            | 2.645    | 2.393          | 2.451          | 0.151    | Q1 |
| 3         | 审计与经济研究   | 323.708      | 3760      | 4.174    | 3/27           | 3.917          | 5.150          | 0.633    | 970             | 1.674    | 1.417          | 1.482          | 0.519    | Q1 |
| 4         | 会计与经济研究   | 157.600      | 1160      | 1.717    | 5/27           | 1.547          | 2.040          | 0.188    | 338             | 0.906    | 0.736          | 0.763          | 0.188    | Q1 |
| 5         | 财会通讯      | 138.657      | 8841      | 0.494    | 9/27           | 0.470          | 0.557          | 0.040    | 1528            | 0.149    | 0.125          | 0.115          | 0.022    | Q1 |
| 6         | 南京审计大学学报  | 129.040      | 1016      | 1.918    | 4/27           | 1.904          | 1.784          | 0.203    | 231             | 0.678    | 0.664          | 0.447          | 0.116    | Q1 |
| 7         | 财会月刊      | 111.453      | 6798      | 0.494    | 9/27           | 0.494          | 0.574          | 0.034    | 1410            | 0.235    | 0.235          | 0.160          | 0.028    | Q2 |
| 8         | 会计之友      | 105.574      | 6546      | 0.851    | 6/27           | 0.745          | 0.776          | 0.144    | 1466            | 0.334    | 0.228          | 0.191          | 0.104    | Q2 |
| 9         | 财务与会计     | 71.323       | 2441      | 0.598    | 7/27           | 0.577          | 0.764          | 0.047    | 559             | 0.274    | 0.252          | 0.218          | 0.044    | Q2 |
| 10        | 中国注册会计师   | 47.138       | 1455      | 0.587    | 8/27           | 0.547          | 0.778          | 0.064    | 332             | 0.257    | 0.217          | 0.204          | 0.052    | Q2 |
| 11        | 财会研究      | 43.624       | 2498      | 0.402    | 14/27          | 0.393          | 0.555          | 0.036    | 404             | 0.166    | 0.158          | 0.119          | 0.033    | Q2 |
| 12        | 商业会计      | 37.539       | 3396      | 0.404    | 13/27          | 0.242          | 0.401          | 0.128    | 1239            | 0.231    | 0.069          | 0.153          | 0.115    | Q2 |
| 13        | 财务与金融     | 27.444       | 865       | 0.481    | 11/27          | 0.467          | 0.765          | 0.052    | 162             | 0.162    | 0.148          | 0.179          | 0.031    | Q2 |
| 14        | 中国内部审计    | 27.356       | 833       | 0.431    | 12/27          | 0.385          | 0.396          | 0.056    | 292             | 0.217    | 0.171          | 0.150          | 0.049    | Q3 |
| 15        | 国际商务财会    | 15.360       | 723       | 0.358    | 15/27          | 0.333          | 0.343          | 0.008    | 143             | 0.141    | 0.115          | 0.089          | 0.008    | Q3 |
| 16        | 新会计       | 13.804       | 548       | 0.282    | 17/27          | 0.276          | 0.274          | 0.052    | 126             | 0.119    | 0.114          | 0.062          | 0.042    | Q3 |
| 17        | 中国管理信息化   | 13.445       | 4074      | 0.167    | 19/27          | 0.167          | 0.211          | 0.029    | 924             | 0.064    | 0.064          | 0.062          | 0.019    | Q3 |
| 18        | 中国总会计师    | 9.484        | 840       | 0.150    | 21/27          | 0.150          | 0.164          | 0.015    | 155             | 0.041    | 0.041          | 0.033          | 0.008    | Q3 |
| 19        | 审计月刊      | 8.934        | 609       | 0.341    | 16/27          | 0.132          | 0.226          | 0.019    | 265             | 0.291    | 0.083          | 0.146          | 0.019    | Q3 |
| 20        | 中国资产评估    | 6.132        | 588       | 0.214    | 18/27          | 0.214          | 0.341          | 0.010    | 52              | 0.028    | 0.028          | 0.050          | 0.010    | Q3 |
| 21        | 中国农业会计    | 4.757        | 464       | 0.105    | 25/27          | 0.105          | 0.135          | 0.012    | 92              | 0.051    | 0.051          | 0.036          | 0.004    | Q4 |
| 22        | 绿色财会      | 3.153        | 403       | 0.164    | 20/27          | 0.164          | 0.201          | 0.015    | 71              | 0.048    | 0.048          | 0.039          | 0.015    | Q4 |
| 23        | 西部财会      | 2.749        | 442       | 0.111    | 24/27          | 0.111          | 0.170          |          | 72              | 0.036    | 0.036          | 0.040          |          | Q4 |
| 24        | 会计师       | 1.980        | 1078      | 0.137    | 23/27          | 0.137          | 0.152          | 0.005    | 190             | 0.040    | 0.040          | 0.031          | 0.004    | Q4 |
| 25        | 交通财会      | 1.621        | 624       | 0.142    | 22/27          | 0.142          | 0.211          | 0.010    | 65              | 0.040    | 0.040          | 0.031          | 0.005    | Q4 |
| 26        | 审计与理财     | 0.916        | 358       | 0.078    | 26/27          | 0.078          | 0.086          | 0.033    | 72              | 0.042    | 0.042          | 0.024          | 0.026    | Q4 |
| 27        | 财会学习      | 0.765        | 490       | 0.074    | 27/27          | 0.074          |                | 0.011    | 119             | 0.033    | 0.033          |                | 0.006    | Q4 |
|           | 本栏目计量指标均值 | -            | 3027      | 0.975    | -              | 0.914          | 1.326          | 0.083    | 719             | 0.475    | 0.413          | 0.443          | 0.067    |    |
| F27 企业经济  |           |              |           |          |                |                |                |          |                 |          |                |                |          |    |
| 1         | 企业经济      | 854.385      | 6637      | 0.741    | 2/11           | 0.722          | 1.378          | 0.087    | 1424            | 0.338    | 0.319          | 0.388          | 0.056    | Q1 |
| 2         | 区域经济评论    | 688.434      | 1561      | 0.975    | 1/11           | 0.891          | 0.765          | 0.301    | 475             | 0.726    | 0.642          | 0.384          | 0.219    | Q1 |
| 3         | 经营与管理     | 197.210      | 1376      | 0.352    | 4/11           | 0.347          | 0.322          | 0.055    | 303             | 0.121    | 0.117          | 0.081          | 0.037    | Q2 |

期刊影响力指数及影响因子 续表34

| 序号      | 刊名                                      | 影响力指数<br>CI值 | 复合<br>总被引 | 复合类      |                |                |                |          | 期刊<br>综合<br>总被引 | 期刊综合类    |                |                |          | 分区 |
|---------|---|--------------|-----------|----------|----------------|----------------|----------------|----------|-----------------|----------|----------------|----------------|----------|----|
|         |   |              |           | 影响<br>因子 | 影响<br>因子<br>排序 | 他引<br>影响<br>因子 | 5年<br>影响<br>因子 | 即年<br>指标 |                 | 影响<br>因子 | 他引<br>影响<br>因子 | 5年<br>影响<br>因子 | 即年<br>指标 |    |
| 4       | 企业管理                                    | 141.129      | 1735      | 0.300    | 5/11           | 0.289          | 0.319          | 0.074    | 288             | 0.091    | 0.079          | 0.077          | 0.067    | Q2 |
| 5       | Frontiers of Business Research in China | 124.732      | 107       | 0.354    | 3/11           | 0.146          | 0.432          | 0.042    | 55              | 0.313    | 0.104          | 0.280          | 0.042    | Q2 |
| 6       | 沿海企业与科技                                 | 73.564       | 1051      | 0.114    | 7/11           | 0.107          | 0.135          |          | 148             | 0.043    | 0.036          | 0.040          |          | Q3 |
| 7       | 中国高新技术企业                                | 36.998       | 3483      | 0.104    | 8/11           | 0.104          |                | 0.026    | 884             | 0.044    | 0.044          |                | 0.014    | Q3 |
| 8       | 品牌研究                                    | 24.020       | 930       | 0.151    | 6/11           | 0.151          |                | 0.017    | 240             | 0.047    | 0.047          |                | 0.017    | Q3 |
| 9       | 企业科技与发展                                 | 22.593       | 1313      | 0.096    | 10/11          | 0.096          | 0.139          | 0.005    | 293             | 0.039    | 0.039          | 0.038          | 0.005    | Q4 |
| 10      | 现代企业                                    | 21.315       | 496       | 0.089    | 11/11          | 0.089          | 0.099          | 0.005    | 73              | 0.038    | 0.038          | 0.023          | 0.005    | Q4 |
| 11      | 企业技术开发                                  | 19.334       | 2594      | 0.101    | 9/11           | 0.101          | 0.130          | 0.015    | 599             | 0.037    | 0.037          | 0.038          | 0.010    | Q4 |
|         | 本栏目计量指标均值                               | -            | 1935      | 0.307    | -              | 0.277          | 0.413          | 0.057    | 435             | 0.167    | 0.137          | 0.150          | 0.043    |    |
| F3 农业经济 |   |              |           |          |                |                |                |          |                 |          |                |                |          |    |
| 1       | 中国农村经济                                  | 1356.727     | 10757     | 4.564    | 2/49           | 4.351          | 5.706          | 0.115    | 4258            | 3.324    | 3.112          | 3.296          | 0.104    | Q1 |
| 2       | 农业经济问题                                  | 1295.949     | 12127     | 4.701    | 1/49           | 4.562          | 4.856          | 0.500    | 4745            | 3.006    | 2.867          | 2.652          | 0.419    | Q1 |
| 3       | 农业技术经济                                  | 812.101      | 6643      | 2.928    | 4/49           | 2.695          | 3.738          | 0.276    | 2915            | 2.000    | 1.766          | 2.054          | 0.204    | Q1 |
| 4       | 中国农村观察                                  | 790.696      | 4551      | 3.871    | 3/49           | 3.723          | 4.929          | 0.191    | 1854            | 2.772    | 2.624          | 2.911          | 0.191    | Q1 |
| 5       | 中国土地科学                                  | 605.065      | 7106      | 2.458    | 6/49           | 1.939          | 3.257          | 0.180    | 2586            | 1.631    | 1.112          | 1.618          | 0.164    | Q1 |
| 6       | 农村经济                                    | 477.883      | 6794      | 1.684    | 8/49           | 1.635          | 1.701          | 0.247    | 2133            | 1.065    | 1.016          | 0.759          | 0.216    | Q1 |
| 7       | 农业现代化研究                                 | 464.892      | 4718      | 1.964    | 7/49           | 1.839          | 2.300          | 0.221    | 1925            | 1.310    | 1.185          | 1.242          | 0.166    | Q1 |
| 8       | 中国农业资源与区划                               | 317.493      | 3216      | 2.681    | 5/49           | 1.503          | 2.696          | 0.163    | 1907            | 2.124    | 0.946          | 1.888          | 0.155    | Q1 |
| 9       | 世界农业                                    | 266.157      | 5210      | 1.027    | 13/49          | 0.891          | 1.141          | 0.104    | 1678            | 0.591    | 0.455          | 0.513          | 0.079    | Q1 |
| 10      | 农业经济                                    | 195.544      | 4814      | 0.784    | 16/49          | 0.636          | 0.866          | 0.094    | 1486            | 0.467    | 0.319          | 0.358          | 0.076    | Q1 |
| 11      | 林业经济                                    | 191.085      | 2597      | 0.776    | 17/49          | 0.637          | 0.686          | 0.111    | 1024            | 0.500    | 0.361          | 0.357          | 0.094    | Q1 |
| 12      | 农林经济管理学报                                | 168.597      | 1200      | 1.125    | 12/49          | 1.045          | 1.152          | 0.198    | 406             | 0.739    | 0.659          | 0.518          | 0.165    | Q1 |
| 13      | 农产品质量与安全                                | 149.776      | 1060      | 1.195    | 10/49          | 0.805          | 1.093          | 0.582    | 575             | 1.010    | 0.620          | 0.724          | 0.538    | Q2 |
| 14      | 农业经济与管理                                 | 144.236      | 564       | 1.193    | 11/49          | 1.148          | 1.359          | 0.136    | 242             | 0.696    | 0.652          | 0.585          | 0.136    | Q2 |
| 15      | 林业经济问题                                  | 143.788      | 1517      | 0.816    | 15/49          | 0.701          | 1.109          | 0.063    | 531             | 0.527    | 0.413          | 0.528          | 0.052    | Q2 |
| 16      | 中国农史                                    | 142.228      | 1259      | 0.563    | 23/49          | 0.483          | 0.635          | 0.035    | 603             | 0.415    | 0.335          | 0.390          | 0.035    | Q2 |
| 17      | 中国国土资源经济                                | 134.996      | 1613      | 0.717    | 19/49          | 0.528          | 0.714          | 0.165    | 634             | 0.459    | 0.270          | 0.380          | 0.148    | Q2 |
| 18      | 国土资源科技管理                                | 122.147      | 1632      | 0.655    | 20/49          | 0.643          | 0.752          | 0.317    | 483             | 0.365    | 0.353          | 0.322          | 0.297    | Q2 |
| 19      | 中国土地                                    | 121.951      | 1773      | 0.436    | 27/49          | 0.436          | 0.461          | 0.117    | 435             | 0.261    | 0.261          | 0.186          | 0.095    | Q2 |
| 20      | 上海国土资源                                  | 117.393      | 1191      | 1.373    | 9/49           | 0.689          | 1.258          | 0.402    | 660             | 1.026    | 0.342          | 0.811          | 0.402    | Q2 |
| 21      | 中国渔业经济                                  | 115.235      | 1453      | 0.619    | 21/49          | 0.592          | 0.838          | 0.032    | 526             | 0.368    | 0.341          | 0.368          | 0.032    | Q2 |
| 22      | 北京林业大学学报(社会科学版)                         | 98.288       | 999       | 0.737    | 18/49          | 0.703          | 0.953          | 0.085    | 343             | 0.449    | 0.415          | 0.441          | 0.085    | Q2 |
| 23      | 国土资源情报                                  | 97.615       | 1020      | 0.545    | 24/49          | 0.468          | 0.663          | 0.060    | 334             | 0.362    | 0.285          | 0.303          | 0.060    | Q2 |
| 24      | 农村经济与科技                                 | 77.850       | 2262      | 0.270    | 35/49          | 0.270          | 0.279          | 0.015    | 646             | 0.121    | 0.121          | 0.093          | 0.013    | Q2 |
| 25      | 国土资源                                    | 72.600       | 846       | 0.286    | 32/49          | 0.286          | 0.237          | 0.015    | 265             | 0.170    | 0.170          | 0.116          | 0.015    | Q3 |
| 26      | 山东国土资源                                  | 71.953       | 1372      | 0.578    | 22/49          | 0.229          | 0.536          | 0.079    | 841             | 0.514    | 0.164          | 0.398          | 0.079    | Q3 |
| 27      | 农业科技管理                                  | 59.347       | 1593      | 0.826    | 14/49          | 0.341          | 0.875          | 0.213    | 806             | 0.710    | 0.226          | 0.619          | 0.207    | Q3 |
| 28      | 农村经营管理                                  | 56.672       | 911       | 0.277    | 33/49          | 0.277          | 0.269          | 0.017    | 190             | 0.170    | 0.170          | 0.095          | 0.017    | Q3 |
| 29      | 国土资源导刊                                  | 53.208       | 854       | 0.209    | 38/49          | 0.209          | 0.150          | 0.014    | 357             | 0.090    | 0.090          | 0.052          | 0.014    | Q3 |
| 30      | 山东农业大学学报(社会科学版)                         | 48.453       | 761       | 0.494    | 26/49          | 0.489          | 0.590          | 0.011    | 166             | 0.236    | 0.230          | 0.191          |          | Q3 |



期刊影响力指数及影响因子 续表36

| 序号                    | 刊名               | 影响力指数<br>CI值 | 复合<br>总被引 | 复合类      |                |                |                |          | 期刊<br>综合<br>总被引 | 期刊综合类    |                |                |          | 分区 |
|-----------------------|------------------|--------------|-----------|----------|----------------|----------------|----------------|----------|-----------------|----------|----------------|----------------|----------|----|
|                       |                  |              |           | 影响<br>因子 | 影响<br>因子<br>排序 | 他引<br>影响<br>因子 | 5年<br>影响<br>因子 | 即年<br>指标 |                 | 影响<br>因子 | 他引<br>影响<br>因子 | 5年<br>影响<br>因子 | 即年<br>指标 |    |
| 20                    | 汽车工业研究           | 18.523       | 825       | 0.541    | 14/35          | 0.516          | 0.476          | 0.036    | 140             | 0.185    | 0.159          | 0.117          | 0.015    | Q3 |
| 21                    | 中国石油和化工经济分析      | 17.072       | 322       | 0.300    | 18/35          | 0.300          |                | 0.079    | 112             | 0.173    | 0.173          |                | 0.071    | Q3 |
| 22                    | 茶业通报             | 16.387       | 470       | 0.182    | 24/35          | 0.167          | 0.255          |          | 275             | 0.152    | 0.136          | 0.170          |          | Q3 |
| 23                    | 中国药物经济学          | 12.563       | 1542      | 0.157    | 25/35          | 0.157          | 0.165          | 0.042    | 994             | 0.117    | 0.117          | 0.110          | 0.035    | Q3 |
| 24                    | 冶金经济与管理          | 11.392       | 307       | 0.263    | 20/35          | 0.226          | 0.295          | 0.066    | 72              | 0.142    | 0.105          | 0.096          | 0.055    | Q3 |
| 25                    | 电器工业             | 8.876        | 401       | 0.215    | 21/35          | 0.215          | 0.204          | 0.019    | 73              | 0.088    | 0.088          | 0.042          | 0.019    | Q3 |
| 26                    | 山东纺织经济           | 7.902        | 713       | 0.135    | 27/35          | 0.124          | 0.181          | 0.010    | 178             | 0.076    | 0.065          | 0.056          | 0.010    | Q3 |
| 27                    | 建筑               | 7.039        | 769       | 0.088    | 31/35          | 0.088          | 0.086          | 0.016    | 117             | 0.033    | 0.033          | 0.024          | 0.016    | Q4 |
| 28                    | 盐业史研究            | 5.204        | 351       | 0.188    | 23/35          | 0.129          | 0.181          |          | 139             | 0.106    | 0.047          | 0.074          |          | Q4 |
| 29                    | 中国安防             | 4.809        | 621       | 0.118    | 28/35          | 0.118          | 0.218          | 0.006    | 92              | 0.039    | 0.039          | 0.047          | 0.006    | Q4 |
| 30                    | 中国电力企业管理         | 2.887        | 704       | 0.076    | 33/35          | 0.076          |                | 0.022    | 158             | 0.041    | 0.041          |                | 0.018    | Q4 |
| 31                    | 现代工业经济和信息化       | 1.934        | 333       | 0.096    | 29/35          | 0.096          |                | 0.007    | 122             | 0.042    | 0.042          |                | 0.007    | Q4 |
| 32                    | 中国石油企业           | 1.839        | 308       | 0.051    | 35/35          | 0.051          | 0.049          | 0.005    | 78              | 0.032    | 0.032          | 0.021          | 0.005    | Q4 |
| 33                    | 化工管理             | 1.622        | 1628      | 0.081    | 32/35          | 0.081          | 0.092          | 0.012    | 755             | 0.043    | 0.043          | 0.043          | 0.010    | Q4 |
| 34                    | 内蒙古煤炭经济          | 1.575        | 566       | 0.066    | 34/35          | 0.066          | 0.070          | 0.010    | 198             | 0.034    | 0.034          | 0.030          | 0.007    | Q4 |
| 35                    | 冶金管理             | 1.134        | 279       | 0.091    | 30/35          | 0.091          | 0.119          | 0.018    | 63              | 0.029    | 0.029          | 0.033          | 0.018    | Q4 |
|                       | 本栏目计量指标均值        | -            | 1791      | 0.703    | -              | 0.639          | 0.802          | 0.094    | 602             | 0.439    | 0.375          | 0.384          | 0.083    |    |
| F7(除F713.8,F719) 贸易经济 |                  |              |           |          |                |                |                |          |                 |          |                |                |          |    |
| 1                     | 财贸经济             | 1414.214     | 8211      | 2.914    | 2/35           | 2.798          | 3.343          | 0.372    | 3101            | 2.110    | 1.993          | 1.784          | 0.349    | Q1 |
| 2                     | 国际贸易问题           | 1208.790     | 7673      | 3.036    | 1/35           | 2.875          | 3.744          | 0.266    | 2768            | 1.839    | 1.679          | 1.791          | 0.255    | Q1 |
| 3                     | 商业经济与管理          | 584.413      | 4210      | 2.329    | 4/35           | 2.248          | 2.738          | 0.274    | 1322            | 1.278    | 1.197          | 1.245          | 0.230    | Q1 |
| 4                     | 商业研究             | 533.992      | 8868      | 1.088    | 11/35          | 1.070          | 1.288          | 0.090    | 1738            | 0.607    | 0.589          | 0.432          | 0.073    | Q1 |
| 5                     | 中国流通经济           | 528.449      | 4341      | 2.635    | 3/35           | 2.454          | 1.927          | 0.553    | 1705            | 1.743    | 1.562          | 0.988          | 0.489    | Q1 |
| 6                     | 国际经贸探索           | 497.463      | 2342      | 2.171    | 5/35           | 2.065          | 1.906          | 0.221    | 760             | 1.236    | 1.130          | 0.825          | 0.179    | Q1 |
| 7                     | 国际贸易             | 437.149      | 1959      | 1.691    | 7/35           | 1.691          | 1.430          | 0.216    | 658             | 1.085    | 1.085          | 0.652          | 0.201    | Q1 |
| 8                     | 北京工商大学学报(社会科学版)  | 397.021      | 2634      | 1.790    | 6/35           | 1.685          | 2.087          | 0.160    | 752             | 1.066    | 0.961          | 0.875          | 0.160    | Q1 |
| 9                     | 商业经济研究           | 364.089      | 10845     | 0.705    | 15/35          | 0.458          | 0.554          | 0.115    | 3419            | 0.446    | 0.198          | 0.234          | 0.103    | Q2 |
| 10                    | 价格理论与实践          | 363.263      | 3440      | 1.053    | 13/35          | 0.865          | 0.922          | 0.350    | 1440            | 0.675    | 0.487          | 0.442          | 0.335    | Q2 |
| 11                    | 国际经济合作           | 320.159      | 2354      | 1.173    | 10/35          | 1.100          | 1.004          | 0.124    | 741             | 0.716    | 0.642          | 0.449          | 0.109    | Q2 |
| 12                    | 国际商务(对外经济贸易大学学报) | 303.977      | 1154      | 1.430    | 8/35           | 1.401          | 1.451          | 0.080    | 385             | 0.872    | 0.843          | 0.689          | 0.080    | Q2 |
| 13                    | 消费经济             | 237.776      | 1864      | 1.070    | 12/35          | 1.005          | 1.198          | 0.133    | 587             | 0.555    | 0.490          | 0.499          | 0.089    | Q2 |
| 14                    | 上海对外经贸大学学报       | 150.765      | 569       | 1.280    | 9/35           | 1.271          | 1.282          | 0.061    | 135             | 0.551    | 0.542          | 0.381          | 0.041    | Q2 |
| 15                    | 中国经贸导刊           | 145.426      | 2497      | 0.257    | 25/35          | 0.257          | 0.298          | 0.063    | 610             | 0.113    | 0.113          | 0.085          | 0.053    | Q2 |
| 16                    | 价格月刊             | 142.484      | 1565      | 0.697    | 16/35          | 0.677          | 0.574          | 0.111    | 452             | 0.362    | 0.342          | 0.244          | 0.102    | Q2 |
| 17                    | 国际商务研究           | 138.954      | 683       | 1.045    | 14/35          | 1.027          | 1.161          | 0.154    | 148             | 0.339    | 0.321          | 0.323          | 0.135    | Q2 |
| 18                    | 对外经贸实务           | 127.197      | 1361      | 0.687    | 17/35          | 0.641          | 0.589          | 0.072    | 460             | 0.378    | 0.332          | 0.241          | 0.061    | Q3 |
| 19                    | 江苏商论             | 94.718       | 2247      | 0.288    | 23/35          | 0.288          | 0.395          | 0.022    | 390             | 0.133    | 0.133          | 0.106          | 0.011    | Q3 |
| 20                    | 中国物价             | 89.274       | 984       | 0.373    | 19/35          | 0.373          | 0.377          | 0.100    | 265             | 0.152    | 0.152          | 0.118          | 0.081    | Q3 |
| 21                    | 对外经贸             | 83.747       | 2681      | 0.297    | 22/35          | 0.297          | 0.435          | 0.032    | 490             | 0.103    | 0.103          | 0.100          | 0.030    | Q3 |
| 22                    | 电子商务             | 67.920       | 1664      | 0.355    | 21/35          | 0.355          | 0.406          | 0.037    | 398             | 0.150    | 0.150          | 0.115          | 0.032    | Q3 |

期刊影响力指数及影响因子 续表37

| 序号                                      | 刊名          | 影响力指数<br>CI值 | 复合<br>总被引 | 复合类      |                |                |                |          | 期刊<br>综合<br>总被引 | 期刊综合类    |                |                |          | 分区 |
|---|-------------|--------------|-----------|----------|----------------|----------------|----------------|----------|-----------------|----------|----------------|----------------|----------|----|
|   |             |              |           | 影响<br>因子 | 影响<br>因子<br>排序 | 他引<br>影响<br>因子 | 5年<br>影响<br>因子 | 即年<br>指标 |                 | 影响<br>因子 | 他引<br>影响<br>因子 | 5年<br>影响<br>因子 | 即年<br>指标 |    |
| 23                                      | 上海商学院学报     | 47.115       | 514       | 0.363    | 20/35          | 0.363          | 0.446          |          | 121             | 0.140    | 0.140          | 0.140          |          | Q3 |
| 24                                      | 中国合作经济      | 46.033       | 486       | 0.192    | 26/35          | 0.192          | 0.252          | 0.059    | 111             | 0.099    | 0.099          | 0.069          | 0.046    | Q3 |
| 25                                      | 北京财贸职业学院学报  | 22.592       | 242       | 0.277    | 24/35          | 0.260          | 0.249          | 0.023    | 69              | 0.153    | 0.136          | 0.126          | 0.012    | Q3 |
| 26                                      | 市场经济与价格     | 21.081       | 221       | 0.155    | 30/35          | 0.155          | 0.142          | 0.017    | 68              | 0.074    | 0.074          | 0.052          | 0.011    | Q3 |
| 27                                      | 中国市场        | 19.532       | 5499      | 0.166    | 28/35          | 0.166          | 0.229          | 0.021    | 1252            | 0.060    | 0.060          | 0.060          | 0.016    | Q4 |
| 28                                      | 市场研究        | 18.510       | 664       | 0.172    | 27/35          | 0.172          | 0.189          | 0.033    | 136             | 0.046    | 0.046          | 0.043          | 0.027    | Q4 |
| 29                                      | 商场现代化       | 14.993       | 11543     | 0.111    | 33/35          | 0.111          | 0.142          | 0.011    | 1505            | 0.035    | 0.035          | 0.030          | 0.009    | Q4 |
| 30                                      | 海关与经贸研究     | 13.674       | 482       | 0.469    | 18/35          | 0.469          | 0.631          | 0.062    | 51              | 0.091    | 0.091          | 0.074          | 0.046    | Q4 |
| 31                                      | 武汉商学院学报     | 11.810       | 281       | 0.153    | 31/35          | 0.153          | 0.186          | 0.023    | 70              | 0.080    | 0.080          | 0.060          | 0.023    | Q4 |
| 32                                      | 现代商业        | 11.757       | 6867      | 0.163    | 29/35          | 0.163          | 0.171          | 0.018    | 966             | 0.041    | 0.041          | 0.028          | 0.011    | Q4 |
| 33                                      | 技术与市场       | 4.608        | 1774      | 0.066    | 34/35          | 0.066          | 0.090          | 0.011    | 423             | 0.028    | 0.028          | 0.027          | 0.007    | Q4 |
| 34                                      | 现代营销(下旬刊)   | 4.365        | 1316      | 0.126    | 32/35          | 0.126          |                | 0.013    | 185             | 0.028    | 0.028          |                | 0.007    | Q4 |
| 35                                      | 中国检验检疫      | 4.237        | 382       | 0.052    | 35/35          | 0.052          | 0.129          |          | 85              | 0.030    | 0.030          | 0.039          |          | Q4 |
| 本栏目计量指标均值                               |             | -            | 2983      | 0.881    | -              | 0.839          | 0.940          | 0.111    | 793             | 0.498    | 0.455          | 0.393          | 0.098    |    |
| F719,F713.8,F293.33,F25,F49,F5,F6 流通与服务 |             |              |           |          |                |                |                |          |                 |          |                |                |          |    |
| 1                                       | 旅游学刊        | 1414.214     | 10891     | 2.485    | 1/30           | 2.238          | 3.350          | 0.189    | 4582            | 1.753    | 1.506          | 1.902          | 0.174    | Q1 |
| 2                                       | 旅游科学        | 620.642      | 2296      | 2.200    | 2/30           | 2.111          | 2.745          | 0.116    | 942             | 1.656    | 1.567          | 1.640          | 0.116    | Q1 |
| 3                                       | 铁道运输与经济     | 363.199      | 2930      | 1.014    | 3/30           | 0.779          | 0.941          | 0.279    | 910             | 0.667    | 0.432          | 0.438          | 0.261    | Q1 |
| 4                                       | 物流技术        | 311.342      | 7625      | 0.428    | 10/30          | 0.403          | 0.500          | 0.049    | 2183            | 0.231    | 0.206          | 0.203          | 0.039    | Q1 |
| 5                                       | 旅游论坛        | 301.735      | 2461      | 0.914    | 4/30           | 0.857          | 1.146          | 0.026    | 809             | 0.589    | 0.531          | 0.559          | 0.026    | Q1 |
| 6                                       | 北京第二外国语学院学报 | 254.124      | 2390      | 0.595    | 8/30           | 0.588          | 0.781          | 0.016    | 650             | 0.365    | 0.358          | 0.346          | 0.016    | Q1 |
| 7                                       | 旅游研究        | 197.529      | 657       | 0.814    | 6/30           | 0.797          | 0.984          | 0.023    | 242             | 0.500    | 0.483          | 0.476          | 0.023    | Q1 |
| 8                                       | 铁道货运        | 191.391      | 919       | 0.875    | 5/30           | 0.597          | 0.626          | 0.242    | 362             | 0.581    | 0.304          | 0.344          | 0.228    | Q2 |
| 9                                       | 综合运输        | 184.431      | 1519      | 0.545    | 9/30           | 0.471          | 0.579          | 0.079    | 478             | 0.320    | 0.246          | 0.256          | 0.066    | Q2 |
| 10                                      | 铁道经济研究      | 166.232      | 562       | 0.603    | 7/30           | 0.488          | 0.710          | 0.063    | 168             | 0.347    | 0.231          | 0.265          | 0.063    | Q2 |
| 11                                      | 物流工程与管理     | 154.244      | 3023      | 0.334    | 13/30          | 0.297          | 0.402          | 0.043    | 931             | 0.170    | 0.134          | 0.144          | 0.040    | Q2 |
| 12                                      | 物流科技        | 146.537      | 3164      | 0.407    | 11/30          | 0.368          | 0.510          | 0.048    | 760             | 0.184    | 0.145          | 0.175          | 0.048    | Q2 |
| 13                                      | 世界电信        | 95.249       | 425       | 0.360    | 12/30          | 0.349          | 0.284          | 0.075    | 110             | 0.199    | 0.188          | 0.121          | 0.075    | Q2 |
| 14                                      | 物流技术与应用     | 83.343       | 917       | 0.302    | 15/30          | 0.302          | 0.350          | 0.045    | 189             | 0.120    | 0.120          | 0.100          | 0.027    | Q2 |
| 15                                      | 广告大观(理论版)   | 69.646       | 456       | 0.316    | 14/30          | 0.304          | 0.445          |          | 109             | 0.158    | 0.146          | 0.141          |          | Q2 |
| 16                                      | 中国物流与采购     | 59.251       | 1252      | 0.217    | 19/30          | 0.217          | 0.229          | 0.038    | 254             | 0.095    | 0.095          | 0.070          | 0.030    | Q3 |
| 17                                      | 中国海事        | 55.758       | 528       | 0.208    | 21/30          | 0.196          |                | 0.042    | 129             | 0.078    | 0.067          |                | 0.030    | Q3 |
| 18                                      | 海交史研究       | 54.453       | 201       | 0.225    | 16/30          | 0.175          | 0.330          | 0.050    | 109             | 0.200    | 0.150          | 0.250          | 0.050    | Q3 |
| 19                                      | 中国港口        | 48.938       | 485       | 0.220    | 18/30          | 0.220          | 0.186          | 0.032    | 118             | 0.104    | 0.104          | 0.061          | 0.032    | Q3 |
| 20                                      | 中国水运        | 43.072       | 644       | 0.138    | 26/30          | 0.138          | 0.150          | 0.015    | 155             | 0.059    | 0.059          | 0.047          | 0.015    | Q3 |
| 21                                      | 港口经济        | 40.654       | 573       | 0.225    | 16/30          | 0.225          | 0.219          | 0.010    | 140             | 0.099    | 0.099          | 0.080          | 0.010    | Q3 |
| 22                                      | 中国储运        | 37.587       | 568       | 0.199    | 22/30          | 0.199          | 0.193          | 0.018    | 151             | 0.087    | 0.087          | 0.066          | 0.018    | Q3 |
| 23                                      | 中国广告        | 36.840       | 474       | 0.191    | 23/30          | 0.191          | 0.168          |          | 86              | 0.067    | 0.067          | 0.039          |          | Q4 |
| 24                                      | 四川旅游学院学报    | 36.644       | 300       | 0.216    | 20/30          | 0.198          | 0.213          | 0.052    | 129             | 0.125    | 0.106          | 0.099          | 0.046    | Q4 |
| 25                                      | 交通企业管理      | 36.014       | 877       | 0.175    | 24/30          | 0.175          | 0.189          | 0.016    | 150             | 0.041    | 0.041          | 0.043          | 0.006    | Q4 |

期刊影响力指数及影响因子 续表38

| 序号                  | 刊名             | 影响力指数<br>CI值 | 复合<br>总被引 | 复合类      |                |                |                |          | 期刊<br>综合<br>总被引 | 期刊综合类    |                |                |          | 分区 |
|---------------------|----------------|--------------|-----------|----------|----------------|----------------|----------------|----------|-----------------|----------|----------------|----------------|----------|----|
|                     |                |              |           | 影响<br>因子 | 影响<br>因子<br>排序 | 他引<br>影响<br>因子 | 5年<br>影响<br>因子 | 即年<br>指标 |                 | 影响<br>因子 | 他引<br>影响<br>因子 | 5年<br>影响<br>因子 | 即年<br>指标 |    |
| 26                  | 水运管理           | 25.557       | 542       | 0.131    | 27/30          | 0.131          | 0.205          | 0.006    | 117             | 0.044    | 0.044          | 0.063          |          | Q4 |
| 27                  | 中国民用航空         | 14.493       | 990       | 0.066    | 29/30          | 0.066          | 0.168          |          | 243             | 0.027    | 0.027          | 0.061          |          | Q4 |
| 28                  | 铁路采购与物流        | 14.423       | 475       | 0.146    | 25/30          | 0.146          | 0.143          |          | 77              | 0.053    | 0.053          | 0.035          |          | Q4 |
| 29                  | 珠江水运           | 3.612        | 342       | 0.065    | 30/30          | 0.065          | 0.069          | 0.005    | 95              | 0.032    | 0.032          | 0.026          | 0.003    | Q4 |
| 30                  | 河北旅游职业学院学报     |              | 245       | 0.073    | 28/30          | 0.073          | 0.142          | 0.009    | 59              | 0.027    | 0.027          | 0.046          | 0.009    | Q4 |
|                     | 本栏目计量指标均值      | -            | 1624      | 0.490    | -              | 0.445          | 0.585          | 0.053    | 515             | 0.299    | 0.255          | 0.279          | 0.048    |    |
| F81 财政              |                |              |           |          |                |                |                |          |                 |          |                |                |          |    |
| 1                   | 财贸经济           | 1414.214     | 8211      | 2.914    | 1/15           | 2.798          | 3.343          | 0.372    | 3101            | 2.110    | 1.993          | 1.784          | 0.349    | Q1 |
| 2                   | 财政研究           | 686.057      | 4775      | 1.536    | 5/15           | 1.483          | 1.888          | 0.365    | 1718            | 1.028    | 0.974          | 0.898          | 0.339    | Q1 |
| 3                   | 中央财经大学学报       | 626.635      | 5074      | 2.077    | 2/15           | 1.994          | 2.340          | 0.267    | 1454            | 1.074    | 0.991          | 0.941          | 0.211    | Q1 |
| 4                   | 财经理论与实践        | 465.909      | 3667      | 1.697    | 3/15           | 1.657          | 1.845          | 0.222    | 932             | 0.869    | 0.828          | 0.664          | 0.178    | Q2 |
| 5                   | 税务研究           | 378.894      | 5505      | 1.687    | 4/15           | 1.450          | 1.651          | 0.195    | 1421            | 0.905    | 0.668          | 0.633          | 0.192    | Q2 |
| 6                   | 地方财政研究         | 211.193      | 1429      | 1.070    | 8/15           | 0.947          | 0.937          | 0.146    | 477             | 0.579    | 0.457          | 0.363          | 0.136    | Q2 |
| 7                   | 税务与经济          | 195.877      | 1578      | 1.144    | 7/15           | 1.114          | 1.281          | 0.205    | 380             | 0.485    | 0.454          | 0.407          | 0.134    | Q2 |
| 8                   | 国际税收           | 193.084      | 2529      | 1.165    | 6/15           | 1.099          | 1.010          | 0.133    | 528             | 0.483    | 0.417          | 0.297          | 0.127    | Q3 |
| 9                   | 中国财政           | 139.329      | 1433      | 0.441    | 10/15          | 0.441          | 0.385          | 0.036    | 430             | 0.203    | 0.203          | 0.139          | 0.036    | Q3 |
| 10                  | 税收经济研究         | 75.066       | 705       | 0.696    | 9/15           | 0.652          | 0.986          | 0.057    | 139             | 0.287    | 0.243          | 0.233          | 0.046    | Q3 |
| 11                  | 财政监督           | 63.228       | 1416      | 0.188    | 14/15          | 0.188          | 0.211          | 0.022    | 317             | 0.096    | 0.096          | 0.057          | 0.022    | Q3 |
| 12                  | 中国政府采购         | 49.837       | 530       | 0.283    | 12/15          | 0.275          | 0.238          | 0.005    | 133             | 0.120    | 0.113          | 0.080          | 0.005    | Q4 |
| 13                  | 中国税务           | 27.688       | 671       | 0.309    | 11/15          | 0.309          | 0.257          | 0.016    | 115             | 0.097    | 0.097          | 0.063          | 0.016    | Q4 |
| 14                  | 当代农村财经         | 21.017       | 356       | 0.189    | 13/15          | 0.189          | 0.181          | 0.052    | 90              | 0.065    | 0.065          | 0.048          | 0.052    | Q4 |
| 15                  | 河南财政税务高等专科学校学报 |              | 291       | 0.131    | 15/15          | 0.131          | 0.183          | 0.007    | 56              | 0.045    | 0.045          | 0.043          | 0.007    | Q4 |
|                     | 本栏目计量指标均值      | -            | 2545      | 1.035    | -              | 0.982          | 1.116          | 0.140    | 753             | 0.563    | 0.510          | 0.443          | 0.123    |    |
| F82/F84 货币/金融、银行/保险 |                |              |           |          |                |                |                |          |                 |          |                |                |          |    |
| 1                   | 金融研究           | 1155.899     | 21360     | 2.741    | 4/59           | 2.500          | 8.291          | 0.457    | 7943            | 2.034    | 1.793          | 4.244          | 0.432    | Q1 |
| 2                   | 国际金融研究         | 651.579      | 6018      | 4.606    | 1/59           | 4.430          | 5.000          | 0.531    | 1924            | 2.679    | 2.502          | 2.230          | 0.490    | Q1 |
| 3                   | 证券市场导报         | 362.547      | 4655      | 2.530    | 5/59           | 2.443          | 3.079          | 0.216    | 1090            | 1.059    | 0.972          | 0.968          | 0.153    | Q1 |
| 4                   | 金融论坛           | 347.109      | 3868      | 3.069    | 3/59           | 2.926          | 3.028          | 0.424    | 928             | 1.426    | 1.282          | 1.031          | 0.394    | Q1 |
| 5                   | 金融监管研究         | 345.781      | 1034      | 3.329    | 2/59           | 3.241          |                | 0.238    | 417             | 1.624    | 1.535          |                | 0.238    | Q1 |
| 6                   | 金融经济研究         | 341.176      | 1231      | 2.426    | 6/59           | 2.331          | 1.971          | 0.152    | 424             | 1.404    | 1.309          | 0.850          | 0.152    | Q1 |
| 7                   | 财经理论与实践        | 281.873      | 3667      | 1.697    | 8/59           | 1.657          | 1.845          | 0.222    | 932             | 0.869    | 0.828          | 0.664          | 0.178    | Q1 |
| 8                   | 保险研究           | 251.760      | 3758      | 1.638    | 9/59           | 1.439          | 2.038          | 0.125    | 1132            | 0.902    | 0.704          | 0.847          | 0.125    | Q1 |
| 9                   | 中国金融           | 223.698      | 6622      | 0.774    | 20/59          | 0.774          | 0.875          | 0.276    | 2015            | 0.451    | 0.451          | 0.315          | 0.268    | Q1 |
| 10                  | 上海金融           | 214.752      | 4438      | 1.132    | 15/59          | 1.093          | 1.498          | 0.049    | 1051            | 0.590    | 0.551          | 0.501          | 0.049    | Q1 |
| 11                  | 金融评论           | 201.543      | 604       | 1.250    | 12/59          | 1.222          | 1.587          | 0.020    | 239             | 0.824    | 0.796          | 0.685          | 0.020    | Q1 |
| 12                  | 投资研究           | 189.584      | 1897      | 1.535    | 11/59          | 1.178          | 2.083          | 0.131    | 684             | 0.902    | 0.545          | 0.849          | 0.131    | Q1 |
| 13                  | 新金融            | 180.738      | 2308      | 1.782    | 7/59           | 1.758          | 1.892          | 0.177    | 478             | 0.702    | 0.678          | 0.486          | 0.149    | Q1 |
| 14                  | 南方金融           | 163.791      | 3088      | 1.553    | 10/59          | 1.416          | 1.645          | 0.344    | 830             | 0.725    | 0.589          | 0.509          | 0.325    | Q1 |
| 15                  | 金融理论与实践        | 152.733      | 4148      | 1.047    | 16/59          | 1.019          | 1.310          | 0.156    | 858             | 0.429    | 0.401          | 0.358          | 0.122    | Q2 |
| 16                  | 西南金融           | 130.064      | 1949      | 1.217    | 13/59          | 1.166          | 0.948          | 0.384    | 562             | 0.580    | 0.529          | 0.338          | 0.331    | Q2 |

期刊影响力指数及影响因子 续表39

| 序号 | 刊名           | 影响力指数<br>CI值 | 复合<br>总被引 | 复合类      |                |                |                |          | 期刊<br>综合<br>总被引 | 期刊综合类    |                |                |          | 分区 |
|----|--------------|--------------|-----------|----------|----------------|----------------|----------------|----------|-----------------|----------|----------------|----------------|----------|----|
|    |              |              |           | 影响<br>因子 | 影响<br>因子<br>排序 | 他引<br>影响<br>因子 | 5年<br>影响<br>因子 | 即年<br>指标 |                 | 影响<br>因子 | 他引<br>影响<br>因子 | 5年<br>影响<br>因子 | 即年<br>指标 |    |
| 17 | 金融与经济        | 111.908      | 2951      | 0.928    | 17/59          | 0.902          | 0.987          | 0.100    | 591             | 0.411    | 0.384          | 0.287          | 0.095    | Q2 |
| 18 | 浙江金融         | 98.598       | 1979      | 0.833    | 18/59          | 0.813          | 0.996          | 0.146    | 411             | 0.337    | 0.318          | 0.284          | 0.139    | Q2 |
| 19 | 征信           | 89.605       | 1597      | 1.176    | 14/59          | 0.994          | 0.974          | 0.093    | 518             | 0.563    | 0.381          | 0.393          | 0.069    | Q2 |
| 20 | 国际金融         | 89.244       | 813       | 0.826    | 19/59          | 0.809          | 0.763          | 0.146    | 264             | 0.402    | 0.385          | 0.257          | 0.139    | Q2 |
| 21 | 银行家          | 85.377       | 2141      | 0.578    | 26/59          | 0.578          | 0.563          | 0.136    | 462             | 0.256    | 0.256          | 0.157          | 0.115    | Q2 |
| 22 | 金融发展研究       | 78.997       | 1814      | 0.711    | 22/59          | 0.693          | 0.814          | 0.099    | 353             | 0.312    | 0.294          | 0.209          | 0.093    | Q2 |
| 23 | 武汉金融         | 76.393       | 1875      | 0.720    | 21/59          | 0.708          | 0.763          | 0.118    | 435             | 0.288    | 0.276          | 0.205          | 0.110    | Q2 |
| 24 | 农村金融研究       | 75.465       | 1719      | 0.710    | 23/59          | 0.686          | 1.044          | 0.141    | 381             | 0.339    | 0.314          | 0.304          | 0.141    | Q2 |
| 25 | 金融发展评论       | 75.204       | 1119      | 0.573    | 27/59          | 0.549          | 0.769          | 0.026    | 328             | 0.326    | 0.302          | 0.284          | 0.021    | Q2 |
| 26 | 海南金融         | 67.763       | 1388      | 0.709    | 24/59          | 0.687          | 0.615          | 0.115    | 286             | 0.257    | 0.234          | 0.160          | 0.091    | Q2 |
| 27 | 上海金融学院学报     | 53.823       | 704       | 0.662    | 25/59          | 0.655          | 1.054          | 0.027    | 163             | 0.257    | 0.250          | 0.295          | 0.014    | Q2 |
| 28 | 区域金融研究       | 53.100       | 1111      | 0.427    | 31/59          | 0.410          | 0.587          | 0.062    | 280             | 0.230    | 0.213          | 0.188          | 0.062    | Q2 |
| 29 | 中国保险         | 45.615       | 704       | 0.392    | 33/59          | 0.392          | 0.389          | 0.034    | 152             | 0.189    | 0.189          | 0.127          | 0.034    | Q2 |
| 30 | 金融纵横         | 44.291       | 1003      | 0.489    | 30/59          | 0.458          | 0.599          | 0.080    | 234             | 0.253    | 0.222          | 0.171          | 0.068    | Q3 |
| 31 | 金融经济         | 43.974       | 3257      | 0.270    | 43/59          | 0.263          | 0.329          | 0.031    | 565             | 0.098    | 0.091          | 0.073          | 0.022    | Q3 |
| 32 | 金融市场研究       | 42.064       | 205       | 0.322    | 38/59          | 0.322          |                | 0.006    | 96              | 0.161    | 0.161          |                | 0.006    | Q3 |
| 33 | 金融教育研究       | 41.496       | 536       | 0.520    | 29/59          | 0.514          | 0.549          | 0.024    | 112             | 0.232    | 0.226          | 0.162          | 0.024    | Q3 |
| 34 | 金融会计         | 40.337       | 842       | 0.567    | 28/59          | 0.552          | 0.544          | 0.124    | 200             | 0.260    | 0.245          | 0.157          | 0.124    | Q3 |
| 35 | 西部金融         | 32.623       | 1196      | 0.373    | 35/59          | 0.351          | 0.465          | 0.029    | 257             | 0.157    | 0.135          | 0.115          | 0.025    | Q3 |
| 36 | 债券           | 30.323       | 239       | 0.329    | 37/59          | 0.322          |                | 0.140    | 102             | 0.161    | 0.153          |                | 0.132    | Q3 |
| 37 | 华北金融         | 28.438       | 995       | 0.379    | 34/59          | 0.360          | 0.467          | 0.029    | 193             | 0.154    | 0.136          | 0.113          | 0.024    | Q3 |
| 38 | 金融理论探索       | 26.969       | 844       | 0.402    | 32/59          | 0.397          | 0.491          | 0.116    | 158             | 0.173    | 0.168          | 0.124          | 0.116    | Q3 |
| 39 | 上海保险         | 25.924       | 791       | 0.299    | 42/59          | 0.299          | 0.353          | 0.020    | 142             | 0.128    | 0.128          | 0.080          | 0.014    | Q3 |
| 40 | 保险职业学院学报     | 23.384       | 540       | 0.230    | 46/59          | 0.218          | 0.329          | 0.008    | 92              | 0.111    | 0.099          | 0.071          | 0.008    | Q3 |
| 41 | 福建金融         | 21.955       | 642       | 0.332    | 36/59          | 0.314          | 0.310          | 0.049    | 171             | 0.199    | 0.181          | 0.125          | 0.049    | Q3 |
| 42 | 甘肃金融         | 21.908       | 626       | 0.316    | 40/59          | 0.302          | 0.269          | 0.133    | 152             | 0.136    | 0.122          | 0.069          | 0.103    | Q3 |
| 43 | 中国钱币         | 20.342       | 405       | 0.315    | 41/59          | 0.119          | 0.214          | 0.013    | 199             | 0.262    | 0.065          | 0.158          |          | Q3 |
| 44 | 资本市场         | 18.374       | 419       | 0.135    | 54/59          | 0.135          | 0.157          | 0.150    | 91              | 0.068    | 0.068          | 0.043          | 0.100    | Q3 |
| 45 | 中国外汇         | 18.239       | 559       | 0.216    | 47/59          | 0.216          | 0.197          | 0.022    | 139             | 0.097    | 0.097          | 0.064          | 0.018    | Q4 |
| 46 | 吉林金融研究       | 17.426       | 504       | 0.317    | 39/59          | 0.305          | 0.335          | 0.065    | 133             | 0.132    | 0.119          | 0.096          | 0.033    | Q4 |
| 47 | 中国农村金融       | 13.202       | 745       | 0.131    | 56/59          | 0.131          | 0.185          | 0.020    | 153             | 0.060    | 0.060          | 0.048          | 0.020    | Q4 |
| 48 | 中国金融电脑       | 11.420       | 738       | 0.260    | 44/59          | 0.260          | 0.242          | 0.006    | 73              | 0.081    | 0.081          | 0.047          | 0.006    | Q4 |
| 49 | 国际融资         | 11.102       | 329       | 0.199    | 48/59          | 0.199          |                |          | 68              | 0.066    | 0.066          |                |          | Q4 |
| 50 | 河北金融         | 10.762       | 587       | 0.239    | 45/59          | 0.228          | 0.210          | 0.019    | 117             | 0.107    | 0.096          | 0.053          | 0.019    | Q4 |
| 51 | 长春金融高等专科学校学报 | 10.044       | 182       | 0.176    | 52/59          | 0.150          | 0.172          | 0.151    | 55              | 0.112    | 0.086          | 0.068          | 0.140    | Q4 |
| 52 | 金融理论与教学      | 8.928        | 393       | 0.195    | 50/59          | 0.179          | 0.237          | 0.032    | 90              | 0.089    | 0.073          | 0.072          | 0.032    | Q4 |
| 53 | 金融电子化        | 7.900        | 623       | 0.131    | 56/59          | 0.131          | 0.178          | 0.003    | 89              | 0.057    | 0.057          | 0.044          | 0.003    | Q4 |
| 54 | 北方金融         | 7.458        | 440       | 0.134    | 55/59          | 0.131          | 0.138          | 0.008    | 141             | 0.076    | 0.072          | 0.049          | 0.006    | Q4 |
| 55 | 中国货币市场       | 4.777        | 289       | 0.045    | 59/59          | 0.045          | 0.100          | 0.025    | 61              | 0.033    | 0.033          | 0.029          | 0.017    | Q4 |
| 56 | 青海金融         | 3.849        | 418       | 0.197    | 49/59          | 0.195          | 0.224          | 0.053    | 77              | 0.065    | 0.063          | 0.051          | 0.044    | Q4 |

期刊影响力指数及影响因子 续表40

| 序号                            | 刊名             | 影响力指数<br>CI值 | 复合<br>总被引 | 复合类      |                |                |                |          | 期刊<br>综合<br>总被引 | 期刊综合类    |                |                |          | 分区 |
|-------------------------------|----------------|--------------|-----------|----------|----------------|----------------|----------------|----------|-----------------|----------|----------------|----------------|----------|----|
|                               |                |              |           | 影响<br>因子 | 影响<br>因子<br>排序 | 他引<br>影响<br>因子 | 5年<br>影响<br>因子 | 即年<br>指标 |                 | 影响<br>因子 | 他引<br>影响<br>因子 | 5年<br>影响<br>因子 | 即年<br>指标 |    |
| 57                            | 时代金融           | 3.755        | 5468      | 0.185    | 51/59          | 0.185          | 0.210          | 0.016    | 861             | 0.044    | 0.044          | 0.033          | 0.012    | Q4 |
| 58                            | 黑龙江金融          | 2.558        | 418       | 0.117    | 58/59          | 0.117          | 0.115          | 0.020    | 70              | 0.039    | 0.039          | 0.028          | 0.020    | Q4 |
| 59                            | 现代金融           | 2.454        | 697       | 0.150    | 53/59          | 0.150          | 0.282          | 0.020    | 74              | 0.037    | 0.037          | 0.036          | 0.016    | Q4 |
| 本栏目计量指标均值                     |                | -            | 1957      | 0.840    | -              | 0.797          | 1.006          | 0.111    | 527             | 0.424    | 0.381          | 0.367          | 0.100    |    |
| G0,G1,G24,G26 文化与博物馆学         |                |              |           |          |                |                |                |          |                 |          |                |                |          |    |
| 1                             | 读书             | 767.770      | 2489      | 0.296    | 7/14           | 0.296          | 0.273          | 0.097    | 1203            | 0.231    | 0.231          | 0.186          | 0.094    | Q1 |
| 2                             | 文化纵横           | 586.292      | 418       | 0.719    | 1/14           | 0.681          | 0.683          | 0.238    | 281             | 0.570    | 0.533          | 0.444          | 0.213    | Q1 |
| 3                             | 东南文化           | 526.543      | 1825      | 0.548    | 2/14           | 0.489          | 0.737          | 0.056    | 659             | 0.312    | 0.253          | 0.326          | 0.056    | Q1 |
| 4                             | 文化遗产           | 301.948      | 523       | 0.465    | 3/14           | 0.425          | 0.557          | 0.054    | 265             | 0.336    | 0.296          | 0.325          | 0.045    | Q2 |
| 5                             | 民间文化论坛         | 279.022      | 709       | 0.344    | 6/14           | 0.263          |                | 0.084    | 312             | 0.290    | 0.210          |                | 0.084    | Q2 |
| 6                             | 中华文化论坛         | 200.019      | 1036      | 0.168    | 10/14          | 0.157          | 0.201          | 0.029    | 365             | 0.094    | 0.083          | 0.090          | 0.029    | Q2 |
| 7                             | 中原文化研究         | 169.839      | 136       | 0.391    | 5/14           | 0.370          |                | 0.063    | 79              | 0.222    | 0.202          |                | 0.063    | Q2 |
| 8                             | 中国图书评论         | 162.760      | 599       | 0.179    | 9/14           | 0.175          | 0.153          | 0.018    | 226             | 0.126    | 0.122          | 0.082          | 0.018    | Q3 |
| 9                             | 中国博物馆          | 158.464      | 1102      | 0.422    | 4/14           | 0.338          | 0.625          | 0.042    | 269             | 0.266    | 0.182          | 0.249          | 0.042    | Q3 |
| 10                            | 中国文化           | 138.520      | 335       | 0.125    | 12/14          | 0.125          | 0.203          |          | 157             | 0.083    | 0.083          | 0.094          |          | Q3 |
| 11                            | 文化艺术研究         | 84.983       | 214       | 0.225    | 8/14           | 0.218          | 0.247          |          | 72              | 0.134    | 0.127          | 0.104          |          | Q4 |
| 12                            | 文化学刊           | 58.188       | 464       | 0.097    | 13/14          | 0.093          | 0.142          | 0.009    | 145             | 0.060    | 0.055          | 0.056          | 0.007    | Q4 |
| 13                            | 粤海风            | 33.665       | 173       | 0.078    | 14/14          | 0.078          | 0.096          |          | 78              | 0.058    | 0.058          | 0.049          |          | Q4 |
| 14                            | 教育文化论坛         | 2.294        | 243       | 0.126    | 11/14          | 0.120          | 0.212          | 0.024    | 102             | 0.091    | 0.085          | 0.096          | 0.018    | Q4 |
| 本栏目计量指标均值                     |                | -            | 733       | 0.299    | -              | 0.273          | 0.344          | 0.051    | 301             | 0.205    | 0.180          | 0.175          | 0.048    |    |
| G2(除G24,G25,G26,G27) 信息与新闻出版学 |                |              |           |          |                |                |                |          |                 |          |                |                |          |    |
| 1                             | 中国科技期刊研究       | 1063.615     | 3558      | 2.154    | 2/46           | 1.306          | 1.522          | 0.683    | 2892            | 1.993    | 1.145          | 1.312          | 0.683    | Q1 |
| 2                             | 国际新闻界          | 1021.831     | 3967      | 1.749    | 3/46           | 1.622          | 1.555          | 0.179    | 1424            | 1.204    | 1.076          | 0.765          | 0.164    | Q1 |
| 3                             | 新闻与传播研究        | 1004.245     | 2625      | 2.156    | 1/46           | 2.052          | 2.190          | 0.105    | 1048            | 1.573    | 1.469          | 1.247          | 0.105    | Q1 |
| 4                             | 编辑学报           | 958.002      | 2959      | 1.479    | 5/46           | 0.965          | 1.192          | 0.396    | 2161            | 1.333    | 0.819          | 0.965          | 0.396    | Q1 |
| 5                             | 新闻记者           | 785.197      | 2499      | 1.614    | 4/46           | 1.543          | 1.341          | 0.537    | 898             | 1.077    | 1.006          | 0.592          | 0.500    | Q1 |
| 6                             | 现代传播(中国传媒大学学报) | 759.873      | 5601      | 0.943    | 7/46           | 0.898          | 1.052          | 0.193    | 1886            | 0.607    | 0.562          | 0.449          | 0.168    | Q1 |
| 7                             | 新闻大学           | 578.321      | 1971      | 1.176    | 6/46           | 1.133          | 1.285          | 0.147    | 658             | 0.773    | 0.730          | 0.604          | 0.138    | Q1 |
| 8                             | 科技与出版          | 464.278      | 1717      | 0.798    | 9/46           | 0.662          | 0.585          | 0.229    | 1131            | 0.620    | 0.484          | 0.406          | 0.221    | Q1 |
| 9                             | 当代传播           | 455.967      | 2482      | 0.800    | 8/46           | 0.738          | 0.936          | 0.156    | 754             | 0.512    | 0.450          | 0.388          | 0.133    | Q1 |
| 10                            | 编辑之友           | 432.200      | 1922      | 0.757    | 11/46          | 0.708          | 0.633          | 0.155    | 870             | 0.513    | 0.463          | 0.309          | 0.140    | Q1 |
| 11                            | 出版发行研究         | 431.283      | 1948      | 0.686    | 12/46          | 0.598          | 0.672          | 0.217    | 1004            | 0.521    | 0.433          | 0.395          | 0.197    | Q1 |
| 12                            | 中国出版           | 368.625      | 2082      | 0.553    | 13/46          | 0.504          | 0.527          | 0.130    | 972             | 0.345    | 0.297          | 0.270          | 0.122    | Q2 |
| 13                            | 新闻界            | 335.461      | 2541      | 0.551    | 14/46          | 0.531          | 0.640          | 0.019    | 628             | 0.308    | 0.289          | 0.212          | 0.019    | Q2 |
| 14                            | 新闻与写作          | 328.446      | 1618      | 0.768    | 10/46          | 0.748          | 0.611          | 0.119    | 580             | 0.449    | 0.430          | 0.255          | 0.113    | Q2 |
| 15                            | 新闻爱好者          | 217.485      | 2449      | 0.522    | 16/46          | 0.465          | 0.343          | 0.078    | 519             | 0.328    | 0.271          | 0.096          | 0.066    | Q2 |
| 16                            | 出版科学           | 208.568      | 798       | 0.523    | 15/46          | 0.484          | 0.519          | 0.131    | 365             | 0.353    | 0.314          | 0.285          | 0.119    | Q2 |
| 17                            | 出版广角           | 174.349      | 1200      | 0.340    | 20/46          | 0.247          | 0.316          | 0.086    | 648             | 0.253    | 0.160          | 0.187          | 0.079    | Q2 |
| 18                            | 中国编辑           | 168.457      | 483       | 0.489    | 17/46          | 0.447          | 0.383          | 0.172    | 244             | 0.366    | 0.324          | 0.247          | 0.172    | Q2 |
| 19                            | 东南传播           | 167.190      | 2188      | 0.287    | 23/46          | 0.270          | 0.353          | 0.035    | 433             | 0.117    | 0.099          | 0.082          | 0.030    | Q2 |

期刊影响力指数及影响因子 续表41

| 序号 | 刊名             | 影响力指数<br>CI值 | 复合<br>总被引 | 复合类      |                  |                |                |          | 期刊<br>综合<br>总被引 | 期刊综合类    |                |                |          | 分区 |  |
|----|----------------|--------------|-----------|----------|------------------|----------------|----------------|----------|-----------------|----------|----------------|----------------|----------|----|--|
|    |                |              |           | 影响<br>因子 | 影响<br>因子<br>排序   | 他引<br>影响<br>因子 | 5年<br>影响<br>因子 | 即年<br>指标 |                 | 影响<br>因子 | 他引<br>影响<br>因子 | 5年<br>影响<br>因子 | 即年<br>指标 |    |  |
| 20 | 今传媒            | 146.173      | 1823      | 0.261    | 28/46            | 0.261          | 0.305          | 0.009    | 386             | 0.089    | 0.089          | 0.076          | 0.006    | Q2 |  |
| 21 | 传媒             | 134.174      | 1113      | 0.274    | 26/46            | 0.263          | 0.316          | 0.036    | 343             | 0.139    | 0.129          | 0.121          | 0.026    | Q2 |  |
| 22 | 对外传播           | 132.419      | 625       | 0.277    | 25/46            | 0.240          |                | 0.047    | 263             | 0.190    | 0.153          |                | 0.047    | Q2 |  |
| 23 | 现代出版           | 132.174      | 408       | 0.419    | 19/46            | 0.389          | 0.450          | 0.159    | 203             | 0.307    | 0.278          | 0.249          | 0.136    | Q2 |  |
| 24 | 中国记者           | 131.706      | 1484      | 0.178    | 38/46            | 0.178          | 0.228          | 0.044    | 347             | 0.073    | 0.073          | 0.057          | 0.042    | Q3 |  |
| 25 | 编辑学刊           | 131.373      | 623       | 0.459    | 18/46            | 0.434          | 0.487          | 0.090    | 247             | 0.281    | 0.256          | 0.242          | 0.068    | Q3 |  |
| 26 | 中国广播电视学刊       | 122.330      | 1477      | 0.208    | 30/46            | 0.195          | 0.242          | 0.040    | 317             | 0.094    | 0.080          | 0.065          | 0.037    | Q3 |  |
| 27 | 新闻知识           | 120.749      | 1520      | 0.279    | 24/46            | 0.264          | 0.325          | 0.023    | 324             | 0.116    | 0.101          | 0.085          | 0.018    | Q3 |  |
| 28 | 电视研究           | 113.706      | 1188      | 0.326    | 21/46            | 0.305          | 0.332          | 0.029    | 225             | 0.138    | 0.117          | 0.088          | 0.029    | Q3 |  |
| 29 | 北京印刷学院学报       | 80.262       | 516       | 0.267    | 27/46            | 0.255          | 0.309          | 0.025    | 150             | 0.117    | 0.105          | 0.099          | 0.025    | Q3 |  |
| 30 | 浙江传媒学院学报       | 78.477       | 538       | 0.317    | 22/46            | 0.317          | 0.367          | 0.021    | 142             | 0.164    | 0.164          | 0.121          | 0.021    | Q3 |  |
| 31 | 青年记者           | 66.220       | 2809      | 0.207    | 32/46            | 0.207          | 0.187          | 0.025    | 687             | 0.074    | 0.074          | 0.051          | 0.021    | Q3 |  |
| 32 | 传媒观察           | 50.731       | 785       | 0.200    | 33/46            | 0.200          | 0.239          | 0.051    | 148             | 0.067    | 0.067          | 0.054          | 0.039    | Q3 |  |
| 33 | 传媒评论           | 49.912       | 610       | 0.187    | 35/46            | 0.181          | 0.166          | 0.038    | 147             | 0.099    | 0.094          | 0.049          | 0.030    | Q3 |  |
| 34 | 当代电视           | 47.561       | 783       | 0.156    | 39/46            | 0.156          | 0.144          | 0.026    | 153             | 0.051    | 0.051          | 0.036          | 0.018    | Q3 |  |
| 35 | 新闻战线           | 40.031       | 1076      | 0.133    | 41/46            | 0.133          | 0.152          | 0.019    | 337             | 0.071    | 0.071          | 0.061          | 0.016    | Q4 |  |
| 36 | 视听界            | 33.048       | 488       | 0.221    | 29/46            | 0.221          | 0.189          | 0.024    | 99              | 0.101    | 0.101          | 0.054          | 0.024    | Q4 |  |
| 37 | 新闻世界           | 30.858       | 2149      | 0.186    | 36/46            | 0.186          | 0.212          | 0.022    | 401             | 0.057    | 0.057          | 0.041          | 0.022    | Q4 |  |
| 38 | 南方电视学刊         | 30.698       | 307       | 0.208    | 30/46            | 0.199          | 0.200          | 0.018    | 82              | 0.102    | 0.092          | 0.057          | 0.018    | Q4 |  |
| 39 | 中国报业           | 28.827       | 1109      | 0.147    | 40/46            | 0.147          | 0.172          | 0.019    | 263             | 0.060    | 0.060          | 0.044          | 0.016    | Q4 |  |
| 40 | 现代视听           | 22.249       | 609       | 0.179    | 37/46            | 0.179          | 0.248          | 0.015    | 94              | 0.067    | 0.067          | 0.045          | 0.004    | Q4 |  |
| 41 | 传播与版权          | 21.726       | 350       | 0.124    | 42/46            | 0.124          |                | 0.015    | 158             | 0.060    | 0.060          |                | 0.010    | Q4 |  |
| 42 | 新闻前哨           | 17.652       | 615       | 0.104    | 44/46            | 0.104          | 0.101          | 0.005    | 112             | 0.030    | 0.030          | 0.023          | 0.005    | Q4 |  |
| 43 | 中国广播           | 17.151       | 426       | 0.190    | 34/46            | 0.190          |                | 0.010    | 103             | 0.076    | 0.076          |                | 0.007    | Q4 |  |
| 44 | 新闻研究导刊         | 11.520       | 909       | 0.097    | 45/46            | 0.097          | 0.108          | 0.009    | 330             | 0.040    | 0.040          | 0.038          | 0.007    | Q4 |  |
| 45 | 声屏世界           | 8.745        | 512       | 0.115    | 43/46            | 0.115          | 0.104          | 0.012    | 73              | 0.031    | 0.031          | 0.018          | 0.009    | Q4 |  |
| 46 | 湖南大众传媒职业技术学院学报 |              | 380       | 0.059    | 46/46            | 0.059          | 0.130          | 0.020    | 74              | 0.027    | 0.027          | 0.033          | 0.015    | Q4 |  |
|    | 本栏目计量指标均值      | -            | 1518      | 0.524    | -                | 0.468          | 0.520          | 0.100    | 551             | 0.347    | 0.291          | 0.253          | 0.093    |    |  |
|    |                |              |           |          | G25,G35 图书馆学;情报学 |                |                |          |                 |          |                |                |          |    |  |
| 1  | 中国图书馆学报        | 938.980      | 3819      | 5.826    | 1/43             | 5.661          | 4.601          | 1.020    | 2716            | 5.050    | 4.884          | 3.633          | 0.961    | Q1 |  |
| 2  | 图书情报工作         | 712.908      | 9457      | 2.140    | 6/43             | 1.844          | 1.868          | 0.245    | 6309            | 1.871    | 1.576          | 1.395          | 0.243    | Q1 |  |
| 3  | 情报杂志           | 612.304      | 8609      | 1.810    | 8/43             | 1.523          | 1.929          | 0.238    | 4141            | 1.335    | 1.048          | 1.131          | 0.233    | Q1 |  |
| 4  | 情报理论与实践        | 526.421      | 4980      | 1.662    | 9/43             | 1.488          | 1.549          | 0.306    | 2869            | 1.317    | 1.143          | 1.060          | 0.293    | Q1 |  |
| 5  | 情报科学           | 481.546      | 5804      | 1.432    | 12/43            | 1.291          | 1.410          | 0.229    | 2818            | 1.014    | 0.873          | 0.879          | 0.198    | Q1 |  |
| 6  | 大学图书馆学报        | 460.633      | 2611      | 2.445    | 2/43             | 2.312          | 2.236          | 0.371    | 1978            | 2.255    | 2.121          | 1.916          | 0.362    | Q1 |  |
| 7  | 图书与情报          | 424.808      | 2548      | 2.341    | 3/43             | 2.271          | 1.880          | 0.258    | 1660            | 2.090    | 2.020          | 1.412          | 0.234    | Q1 |  |
| 8  | 图书情报知识         | 405.101      | 1929      | 2.244    | 4/43             | 2.131          | 1.881          | 0.551    | 1172            | 1.898    | 1.784          | 1.356          | 0.539    | Q1 |  |
| 9  | 图书馆论坛          | 370.652      | 2923      | 1.520    | 11/43            | 1.408          | 1.147          | 0.600    | 2082            | 1.346    | 1.234          | 0.933          | 0.583    | Q1 |  |
| 10 | 情报资料工作         | 366.909      | 1855      | 2.029    | 7/43             | 1.951          | 1.794          | 0.266    | 1213            | 1.746    | 1.668          | 1.333          | 0.266    | Q1 |  |
| 11 | 图书馆杂志          | 352.029      | 2568      | 1.548    | 10/43            | 1.499          | 1.111          | 0.266    | 1814            | 1.357    | 1.308          | 0.901          | 0.257    | Q2 |  |

期刊影响力指数及影响因子 续表42

| 序号      | 刊名                                      | 影响力指数<br>CI值 | 复合<br>总被引 | 复合类      |                |                |                |          | 期刊<br>综合<br>总被引 | 期刊综合类    |                |                |          | 分区 |
|---------|---|--------------|-----------|----------|----------------|----------------|----------------|----------|-----------------|----------|----------------|----------------|----------|----|
|         |   |              |           | 影响<br>因子 | 影响<br>因子<br>排序 | 他引<br>影响<br>因子 | 5年<br>影响<br>因子 | 即年<br>指标 |                 | 影响<br>因子 | 他引<br>影响<br>因子 | 5年<br>影响<br>因子 | 即年<br>指标 |    |
| 12      | 图书馆学研究                                  | 350.330      | 3995      | 1.378    | 15/43          | 1.233          | 1.058          | 0.196    | 2744            | 1.173    | 1.028          | 0.808          | 0.186    | Q2 |
| 13      | 图书馆建设                                   | 340.304      | 2826      | 1.386    | 14/43          | 1.308          | 1.117          | 0.213    | 2138            | 1.253    | 1.175          | 0.932          | 0.199    | Q2 |
| 14      | 情报学报                                    | 337.123      | 2638      | 1.391    | 13/43          | 1.136          | 1.323          | 0.031    | 1478            | 1.264    | 1.008          | 0.986          | 0.023    | Q2 |
| 15      | 现代图书情报技术                                | 310.202      | 2806      | 1.266    | 16/43          | 1.099          | 1.629          | 0.170    | 1448            | 1.016    | 0.849          | 1.023          | 0.170    | Q2 |
| 16      | 现代情报                                    | 306.593      | 4588      | 1.128    | 19/43          | 1.004          | 0.913          | 0.163    | 2218            | 0.815    | 0.690          | 0.570          | 0.152    | Q2 |
| 17      | 国家图书馆学刊                                 | 301.353      | 1191      | 2.184    | 5/43           | 2.130          | 1.506          | 0.267    | 868             | 1.932    | 1.879          | 1.207          | 0.267    | Q2 |
| 18      | 图书馆                                     | 258.642      | 2072      | 1.208    | 17/43          | 1.079          | 0.896          | 0.338    | 1514            | 1.070    | 0.941          | 0.725          | 0.308    | Q2 |
| 19      | 图书馆工作与研究                                | 241.890      | 2354      | 1.139    | 18/43          | 1.065          | 0.796          | 0.245    | 1759            | 1.012    | 0.938          | 0.645          | 0.242    | Q2 |
| 20      | 图书馆理论与实践                                | 161.837      | 1755      | 0.593    | 26/43          | 0.556          | 0.522          | 0.096    | 1096            | 0.524    | 0.486          | 0.381          | 0.090    | Q2 |
| 21      | 医学信息学杂志                                 | 145.774      | 1356      | 0.772    | 23/43          | 0.508          | 0.735          | 0.056    | 978             | 0.669    | 0.406          | 0.569          | 0.056    | Q2 |
| 22      | 新世纪图书馆                                  | 122.899      | 1177      | 0.711    | 24/43          | 0.688          | 0.545          | 0.091    | 791             | 0.599    | 0.576          | 0.408          | 0.083    | Q3 |
| 23      | 图书馆学刊                                   | 116.819      | 1691      | 0.558    | 27/43          | 0.502          | 0.388          | 0.110    | 1125            | 0.467    | 0.411          | 0.280          | 0.094    | Q3 |
| 24      | 信息资源管理学报                                | 105.362      | 344       | 0.780    | 22/43          | 0.746          | 1.240          | 0.132    | 231             | 0.585    | 0.551          | 0.827          | 0.113    | Q3 |
| 25      | 情报探索                                    | 103.469      | 1486      | 0.470    | 29/43          | 0.436          | 0.357          | 0.117    | 809             | 0.361    | 0.327          | 0.228          | 0.111    | Q3 |
| 26      | 高校图书馆工作                                 | 101.279      | 690       | 0.793    | 21/43          | 0.748          | 0.528          | 0.093    | 477             | 0.693    | 0.648          | 0.441          | 0.085    | Q3 |
| 27      | 中华医学图书情报杂志                              | 98.723       | 1087      | 0.869    | 20/43          | 0.569          | 0.601          | 0.234    | 811             | 0.770    | 0.470          | 0.481          | 0.229    | Q3 |
| 28      | 农业图书情报学刊                                | 85.549       | 1552      | 0.362    | 33/43          | 0.329          | 0.258          | 0.071    | 881             | 0.283    | 0.250          | 0.178          | 0.063    | Q3 |
| 29      | 图书馆研究                                   | 72.755       | 682       | 0.672    | 25/43          | 0.659          | 0.441          | 0.060    | 455             | 0.556    | 0.542          | 0.336          | 0.048    | Q3 |
| 30      | 农业网络信息                                  | 65.770       | 1805      | 0.211    | 38/43          | 0.187          | 0.231          | 0.037    | 520             | 0.119    | 0.095          | 0.097          | 0.035    | Q3 |
| 31      | 文献                                      | 58.450       | 957       | 0.163    | 41/43          | 0.151          | 0.262          | 0.038    | 423             | 0.118    | 0.106          | 0.131          | 0.038    | Q3 |
| 32      | 四川图书馆学报                                 | 56.949       | 563       | 0.465    | 30/43          | 0.453          | 0.401          | 0.032    | 359             | 0.402    | 0.389          | 0.304          | 0.032    | Q3 |
| 33      | 山东图书馆学刊                                 | 55.805       | 527       | 0.327    | 34/43          | 0.314          | 0.320          | 0.038    | 309             | 0.276    | 0.263          | 0.221          | 0.038    | Q4 |
| 34      | 大学图书情报学刊                                | 53.350       | 529       | 0.530    | 28/43          | 0.506          | 0.381          | 0.084    | 356             | 0.439    | 0.415          | 0.306          | 0.084    | Q4 |
| 35      | 古籍整理研究学刊                                | 43.678       | 867       | 0.187    | 40/43          | 0.180          | 0.281          | 0.007    | 246             | 0.093    | 0.087          | 0.096          | 0.007    | Q4 |
| 36      | 图书馆界                                    | 43.609       | 397       | 0.410    | 31/43          | 0.407          | 0.319          | 0.042    | 274             | 0.356    | 0.353          | 0.240          | 0.035    | Q4 |
| 37      | 河南图书馆学刊                                 | 41.314       | 811       | 0.245    | 36/43          | 0.207          | 0.201          | 0.030    | 502             | 0.197    | 0.158          | 0.150          | 0.028    | Q4 |
| 38      | 数字图书馆论坛                                 | 38.255       | 333       | 0.208    | 39/43          | 0.186          | 0.288          | 0.126    | 218             | 0.179    | 0.157          | 0.219          | 0.126    | Q4 |
| 39      | Journal of Data and Information Science | 37.560       | 44        | 0.385    | 32/43          | 0.385          | 0.387          |          | 26              | 0.269    | 0.269          | 0.225          |          | Q4 |
| 40      | 中国典籍与文化                                 | 32.881       | 517       | 0.146    | 43/43          | 0.140          | 0.226          | 0.049    | 203             | 0.111    | 0.105          | 0.114          | 0.049    | Q4 |
| 41      | 图书情报导刊                                  | 22.762       | 6614      | 0.147    | 42/43          | 0.147          | 0.159          | 0.035    | 1772            | 0.105    | 0.105          | 0.079          | 0.030    | Q4 |
| 42      | 河北科技图苑                                  | 18.248       | 285       | 0.217    | 37/43          | 0.211          | 0.195          | 0.031    | 182             | 0.180    | 0.175          | 0.146          | 0.031    | Q4 |
| 43      | 晋图学刊                                    | 15.319       | 323       | 0.308    | 35/43          | 0.303          | 0.248          | 0.071    | 163             | 0.258    | 0.253          | 0.173          | 0.071    | Q4 |
|         | 本栏目计量指标均值                               | -            | 2232      | 1.084    | -              | 0.999          | 0.934          | 0.178    | 1306            | 0.917    | 0.832          | 0.685          | 0.170    |    |
| G27 档案学 |   |              |           |          |                |                |                |          |                 |          |                |                |          |    |
| 1       | 档案学通讯                                   | 1147.198     | 1885      | 1.099    | 1/13           | 0.901          | 1.077          | 0.140    | 918             | 0.817    | 0.619          | 0.630          | 0.140    | Q1 |
| 2       | 档案学研究                                   | 912.267      | 1170      | 0.880    | 2/13           | 0.773          | 0.924          | 0.179    | 608             | 0.637    | 0.530          | 0.560          | 0.171    | Q1 |
| 3       | 中国档案                                    | 559.692      | 833       | 0.268    | 5/13           | 0.253          | 0.269          | 0.043    | 419             | 0.206    | 0.191          | 0.155          | 0.043    | Q1 |
| 4       | 浙江档案                                    | 319.870      | 565       | 0.226    | 7/13           | 0.217          | 0.218          | 0.027    | 244             | 0.139    | 0.130          | 0.120          | 0.027    | Q2 |
| 5       | 北京档案                                    | 287.057      | 548       | 0.346    | 3/13           | 0.251          | 0.293          | 0.133    | 230             | 0.255    | 0.160          | 0.156          | 0.126    | Q2 |
| 6       | 档案                                      | 275.466      | 345       | 0.260    | 6/13           | 0.235          | 0.277          | 0.027    | 149             | 0.180    | 0.154          | 0.147          | 0.027    | Q2 |

期刊影响力指数及影响因子 续表43

| 序号                | 刊名         | 影响力指数<br>CI值 | 复合<br>总被引 | 复合类      |                |                |                |          | 期刊<br>综合<br>总被引 | 期刊综合类    |                |                |          | 分区 |
|-------------------|------------|--------------|-----------|----------|----------------|----------------|----------------|----------|-----------------|----------|----------------|----------------|----------|----|
|                   |            |              |           | 影响<br>因子 | 影响<br>因子<br>排序 | 他引<br>影响<br>因子 | 5年<br>影响<br>因子 | 即年<br>指标 |                 | 影响<br>因子 | 他引<br>影响<br>因子 | 5年<br>影响<br>因子 | 即年<br>指标 |    |
| 7                 | 档案与建设      | 244.197      | 607       | 0.187    | 9/13           | 0.170          | 0.221          | 0.041    | 255             | 0.109    | 0.092          | 0.115          | 0.041    | Q3 |
| 8                 | 档案管理       | 229.039      | 626       | 0.216    | 8/13           | 0.161          | 0.228          | 0.069    | 286             | 0.140    | 0.085          | 0.117          | 0.069    | Q3 |
| 9                 | 山西档案       | 178.573      | 465       | 0.270    | 4/13           | 0.184          | 0.257          | 0.068    | 223             | 0.217    | 0.132          | 0.156          | 0.068    | Q3 |
| 10                | 云南档案       | 78.746       | 236       | 0.073    | 11/13          | 0.073          | 0.122          | 0.023    | 79              | 0.051    | 0.051          | 0.047          | 0.016    | Q4 |
| 11                | 数字与缩微影像    | 68.851       | 91        | 0.124    | 10/13          | 0.124          | 0.185          | 0.069    | 58              | 0.082    | 0.082          | 0.117          | 0.069    | Q4 |
| 12                | 兰台世界       | 34.902       | 2346      | 0.064    | 12/13          | 0.064          | 0.101          | 0.014    | 856             | 0.033    | 0.033          | 0.039          | 0.013    | Q4 |
| 13                | 四川档案       | 13.196       | 130       | 0.043    | 13/13          | 0.043          |                |          | 50              | 0.035    | 0.035          |                |          | Q4 |
| 本栏目计量指标均值         |            | -            | 757       | 0.312    | -              | 0.265          | 0.348          | 0.064    | 337             | 0.223    | 0.176          | 0.197          | 0.062    |    |
| G3(除G35) 科学学与科研事业 |            |              |           |          |                |                |                |          |                 |          |                |                |          |    |
| 1                 | 中国软科学      | 1366.798     | 15331     | 3.638    | 1/32           | 3.454          | 4.854          | 0.450    | 5846            | 2.445    | 2.261          | 2.598          | 0.373    | Q1 |
| 2                 | 科学学研究      | 1230.189     | 10253     | 3.326    | 2/32           | 3.155          | 3.999          | 0.294    | 4619            | 2.293    | 2.122          | 2.264          | 0.266    | Q1 |
| 3                 | 科研管理       | 1079.132     | 9956      | 3.143    | 3/32           | 2.918          | 3.781          | 0.393    | 4119            | 2.063    | 1.838          | 2.035          | 0.329    | Q1 |
| 4                 | 科学学与科学技术管理 | 968.623      | 10567     | 2.562    | 4/32           | 2.429          | 3.035          | 0.258    | 3860            | 1.668    | 1.535          | 1.550          | 0.216    | Q1 |
| 5                 | 科技进步与对策    | 705.072      | 13600     | 1.502    | 8/32           | 1.359          | 1.748          | 0.178    | 4696            | 0.949    | 0.806          | 0.794          | 0.151    | Q1 |
| 6                 | 研究与发展管理    | 582.641      | 3398      | 2.243    | 5/32           | 2.156          | 2.722          | 0.116    | 1330            | 1.497    | 1.410          | 1.538          | 0.070    | Q1 |
| 7                 | 软科学        | 579.037      | 7738      | 1.740    | 6/32           | 1.533          | 2.217          | 0.167    | 2860            | 1.096    | 0.889          | 1.028          | 0.144    | Q1 |
| 8                 | 科技管理研究     | 522.470      | 13809     | 0.955    | 12/32          | 0.858          | 1.098          | 0.096    | 4883            | 0.566    | 0.469          | 0.496          | 0.084    | Q1 |
| 9                 | 中国科技论坛     | 480.596      | 5778      | 1.330    | 9/32           | 1.261          | 1.847          | 0.137    | 2208            | 0.824    | 0.755          | 0.870          | 0.127    | Q2 |
| 10                | 中国科学院院刊    | 440.449      | 2700      | 1.560    | 7/32           | 1.513          | 2.952          | 0.532    | 1290            | 1.026    | 0.979          | 1.684          | 0.491    | Q2 |
| 11                | 科学管理研究     | 336.867      | 3717      | 1.241    | 10/32          | 1.122          | 1.452          | 0.045    | 1242            | 0.840    | 0.721          | 0.762          | 0.045    | Q2 |
| 12                | 科学与社会      | 199.333      | 572       | 0.972    | 11/32          | 0.943          | 0.722          | 0.116    | 231             | 0.717    | 0.689          | 0.440          | 0.116    | Q2 |
| 13                | 中国科学基金     | 161.343      | 1228      | 0.824    | 14/32          | 0.597          | 0.730          | 0.150    | 535             | 0.698    | 0.472          | 0.527          | 0.140    | Q2 |
| 14                | 科技与经济      | 137.349      | 1250      | 0.829    | 13/32          | 0.798          | 0.926          | 0.068    | 388             | 0.399    | 0.369          | 0.383          | 0.045    | Q2 |
| 15                | 中国高校科技     | 112.452      | 1320      | 0.518    | 16/32          | 0.406          | 0.508          | 0.078    | 722             | 0.406    | 0.294          | 0.319          | 0.067    | Q2 |
| 16                | 科技与管理      | 94.556       | 1960      | 0.498    | 17/32          | 0.487          | 0.831          | 0.060    | 413             | 0.216    | 0.205          | 0.236          | 0.060    | Q2 |
| 17                | 全球科技经济瞭望   | 80.253       | 680       | 0.446    | 20/32          | 0.361          |                | 0.049    | 237             | 0.291    | 0.206          |                | 0.049    | Q3 |
| 18                | 科普研究       | 69.113       | 466       | 0.478    | 18/32          | 0.344          | 0.481          | 0.076    | 192             | 0.312    | 0.178          | 0.231          | 0.051    | Q3 |
| 19                | 科学与管理      | 68.200       | 709       | 0.478    | 18/32          | 0.471          | 0.546          | 0.045    | 178             | 0.257    | 0.250          | 0.230          | 0.045    | Q3 |
| 20                | 未来与发展      | 64.600       | 1359      | 0.369    | 23/32          | 0.343          | 0.482          | 0.025    | 375             | 0.192    | 0.166          | 0.167          | 0.014    | Q3 |
| 21                | 技术与创新管理    | 60.611       | 907       | 0.418    | 21/32          | 0.395          | 0.457          | 0.090    | 279             | 0.270    | 0.247          | 0.193          | 0.083    | Q3 |
| 22                | 高科技与产业化    | 56.491       | 617       | 0.361    | 24/32          | 0.361          | 0.311          | 0.029    | 157             | 0.192    | 0.192          | 0.124          | 0.019    | Q3 |
| 23                | 中国科技资源导刊   | 46.750       | 414       | 0.377    | 22/32          | 0.221          | 0.303          | 0.083    | 181             | 0.307    | 0.151          | 0.211          | 0.083    | Q3 |
| 24                | 中国发明与专利    | 38.488       | 855       | 0.301    | 25/32          | 0.244          | 0.339          | 0.049    | 306             | 0.156    | 0.099          | 0.130          | 0.040    | Q3 |
| 25                | 学会         | 35.502       | 559       | 0.227    | 27/32          | 0.201          | 0.230          | 0.038    | 159             | 0.114    | 0.088          | 0.092          | 0.031    | Q4 |
| 26                | 创新科技       | 28.494       | 460       | 0.279    | 26/32          | 0.270          | 0.192          | 0.027    | 158             | 0.170    | 0.160          | 0.084          | 0.024    | Q4 |
| 27                | 科学文化评论     | 22.709       | 217       | 0.121    | 31/32          | 0.111          | 0.280          | 0.039    | 100             | 0.091    | 0.081          | 0.183          | 0.039    | Q4 |
| 28                | 海峡科学       | 20.774       | 931       | 0.128    | 29/32          | 0.120          | 0.162          | 0.014    | 297             | 0.070    | 0.062          | 0.072          | 0.012    | Q4 |
| 29                | 江苏科技信息     | 13.228       | 1024      | 0.155    | 28/32          | 0.155          | 0.214          | 0.016    | 306             | 0.076    | 0.076          | 0.073          | 0.013    | Q4 |
| 30                | 质量与标准化     | 10.579       | 276       | 0.122    | 30/32          | 0.122          |                |          | 81              | 0.070    | 0.070          |                |          | Q4 |
| 31                | 农业科研经济管理   | 8.024        | 204       | 0.531    | 15/32          | 0.398          | 0.394          | 0.058    | 119             | 0.459    | 0.327          | 0.299          | 0.058    | Q4 |

期刊影响力指数及影响因子 续表44

| 序号       | 刊名        | 影响力指数<br>CI值 | 复合<br>总被引 | 复合类      |                |                |                |          | 期刊<br>综合<br>总被引 | 期刊综合类    |                |                |          | 分区 |
|----------|-----------|--------------|-----------|----------|----------------|----------------|----------------|----------|-----------------|----------|----------------|----------------|----------|----|
|          |           |              |           | 影响<br>因子 | 影响<br>因子<br>排序 | 他引<br>影响<br>因子 | 5年<br>影响<br>因子 | 即年<br>指标 |                 | 影响<br>因子 | 他引<br>影响<br>因子 | 5年<br>影响<br>因子 | 即年<br>指标 |    |
| 32       | 云南科技管理    | 2.442        | 186       | 0.088    | 32/32          | 0.088          | 0.089          | 0.026    | 58              | 0.054    | 0.054          | 0.044          | 0.017    | Q4 |
|          | 本栏目计量指标均值 | -            | 3533      | 0.993    | -              | 0.912          | 1.263          | 0.119    | 1326            | 0.650    | 0.569          | 0.655          | 0.103    |    |
| G4/G7 教育 |           |              |           |          |                |                |                |          |                 |          |                |                |          |    |
| 1        | 教育研究      | 1071.559     | 14175     | 3.481    | 5/259          | 3.409          | 3.452          | 0.450    | 5761            | 2.622    | 2.550          | 2.125          | 0.438    | Q1 |
| 2        | 中国电化教育    | 754.744      | 8202      | 4.095    | 4/259          | 3.557          | 3.144          | 0.825    | 3806            | 2.981    | 2.443          | 1.796          | 0.790    | Q1 |
| 3        | 高等教育研究    | 742.501      | 7275      | 2.077    | 14/259         | 2.003          | 2.577          | 0.299    | 3442            | 1.617    | 1.544          | 1.630          | 0.277    | Q1 |
| 4        | 中国高教研究    | 720.255      | 6650      | 2.392    | 11/259         | 2.292          | 2.033          | 0.721    | 3471            | 1.856    | 1.756          | 1.368          | 0.684    | Q1 |
| 5        | 开放教育研究    | 669.582      | 3391      | 5.314    | 1/259          | 5.164          | 4.973          | 0.622    | 1767            | 4.031    | 3.881          | 3.043          | 0.598    | Q1 |
| 6        | 电化教育研究    | 640.831      | 6910      | 2.856    | 9/259          | 2.613          | 2.897          | 0.333    | 3007            | 2.118    | 1.875          | 1.656          | 0.319    | Q1 |
| 7        | 外语教学与研究   | 618.764      | 9343      | 2.343    | 12/259         | 2.263          | 2.881          | 0.198    | 2338            | 1.731    | 1.651          | 1.625          | 0.174    | Q1 |
| 8        | 远程教育杂志    | 593.252      | 3529      | 4.684    | 3/259          | 4.222          | 6.391          | 1.000    | 1869            | 3.297    | 2.835          | 3.640          | 0.908    | Q1 |
| 9        | 现代远程教育研究  | 575.328      | 1966      | 5.205    | 2/259          | 5.051          | 3.772          | 1.205    | 1169            | 3.929    | 3.776          | 2.400          | 1.110    | Q1 |
| 10       | 高等工程教育研究  | 559.116      | 4002      | 2.454    | 10/259         | 2.252          | 2.316          | 0.310    | 2509            | 2.029    | 1.827          | 1.728          | 0.301    | Q1 |
| 11       | 现代教育技术    | 532.123      | 4964      | 3.068    | 6/259          | 2.911          | 2.378          | 0.313    | 2387            | 2.148    | 1.991          | 1.321          | 0.313    | Q1 |
| 12       | 清华大学教育研究  | 499.641      | 3408      | 1.995    | 15/259         | 1.938          | 2.183          | 0.198    | 1607            | 1.585    | 1.528          | 1.390          | 0.187    | Q1 |
| 13       | 中国高等教育    | 484.036      | 5373      | 1.318    | 28/259         | 1.295          | 1.131          | 0.230    | 2980            | 1.012    | 0.989          | 0.756          | 0.227    | Q1 |
| 14       | 教育发展研究    | 478.766      | 7291      | 1.288    | 29/259         | 1.230          | 1.466          | 0.149    | 2776            | 0.917    | 0.858          | 0.807          | 0.146    | Q1 |
| 15       | 北京大学教育评论  | 463.011      | 2147      | 2.208    | 13/259         | 2.177          | 2.498          | 0.091    | 1074            | 1.688    | 1.656          | 1.628          | 0.068    | Q1 |
| 16       | 外语界       | 440.376      | 6680      | 2.978    | 7/259          | 2.669          | 4.294          | 0.324    | 1913            | 1.949    | 1.640          | 2.314          | 0.296    | Q1 |
| 17       | 外语与外语教学   | 401.567      | 7347      | 1.670    | 19/259         | 1.624          | 2.102          | 0.242    | 1711            | 1.113    | 1.067          | 0.962          | 0.232    | Q1 |
| 18       | 中国大学教学    | 399.137      | 4081      | 1.379    | 26/259         | 1.254          | 1.363          | 0.149    | 2752            | 1.221    | 1.097          | 1.061          | 0.145    | Q1 |
| 19       | 外语电化教学    | 374.337      | 2714      | 2.933    | 8/259          | 2.740          | 2.563          | 0.149    | 1121            | 2.180    | 1.987          | 1.595          | 0.126    | Q1 |
| 20       | 复旦教育论坛    | 360.778      | 1807      | 1.913    | 16/259         | 1.854          | 1.588          | 0.094    | 947             | 1.398    | 1.340          | 0.977          | 0.094    | Q1 |
| 21       | 比较教育研究    | 349.426      | 5200      | 1.097    | 37/259         | 1.039          | 1.182          | 0.171    | 1662            | 0.724    | 0.666          | 0.608          | 0.161    | Q1 |
| 22       | 外语教学      | 330.586      | 6018      | 1.558    | 22/259         | 1.291          | 1.876          | 0.301    | 1671            | 1.103    | 0.836          | 1.008          | 0.259    | Q1 |
| 23       | 世界汉语教学    | 321.920      | 5939      | 1.573    | 21/259         | 1.506          | 2.576          | 0.103    | 902             | 0.753    | 0.685          | 0.934          | 0.077    | Q1 |
| 24       | 中国远程教育    | 319.494      | 3041      | 1.818    | 18/259         | 1.615          | 1.778          | 0.242    | 1433            | 1.338    | 1.135          | 1.013          | 0.234    | Q1 |
| 25       | 全球教育展望    | 314.477      | 5199      | 1.261    | 30/259         | 1.230          | 1.489          | 0.541    | 1470            | 0.706    | 0.675          | 0.669          | 0.527    | Q1 |
| 26       | 教师教育研究    | 304.731      | 3357      | 1.883    | 17/259         | 1.822          | 2.175          | 0.144    | 1134            | 1.196    | 1.136          | 1.155          | 0.127    | Q1 |
| 27       | 思想理论教育导刊  | 294.675      | 3888      | 1.236    | 31/259         | 1.206          | 1.140          | 0.285    | 1513            | 0.736    | 0.707          | 0.529          | 0.252    | Q1 |
| 28       | 课程·教材·教法  | 288.662      | 7797      | 1.487    | 25/259         | 1.406          | 1.800          | 0.246    | 1819            | 0.822    | 0.740          | 0.711          | 0.228    | Q1 |
| 29       | 中国高等医学教育  | 279.719      | 3738      | 0.431    | 99/259         | 0.361          | 0.467          | 0.045    | 3102            | 0.406    | 0.336          | 0.422          | 0.044    | Q1 |
| 30       | 学位与研究生教育  | 279.245      | 2909      | 1.067    | 38/259         | 0.936          | 1.265          | 0.082    | 1593            | 0.891    | 0.760          | 0.883          | 0.082    | Q1 |
| 31       | 中国高校社会科学  | 277.696      | 1453      | 1.503    | 23/259         | 1.497          | 0.939          | 0.224    | 517             | 0.904    | 0.898          | 0.432          | 0.204    | Q1 |
| 32       | 语言教学与研究   | 267.443      | 7302      | 1.020    | 41/259         | 0.974          | 1.760          | 0.209    | 1004            | 0.444    | 0.397          | 0.551          | 0.149    | Q1 |
| 33       | 江苏高教      | 262.340      | 3329      | 0.845    | 51/259         | 0.767          | 0.835          | 0.265    | 1538            | 0.639    | 0.561          | 0.496          | 0.249    | Q1 |
| 34       | 中国教育学刊    | 259.612      | 5649      | 0.974    | 46/259         | 0.931          | 1.151          | 0.148    | 1730            | 0.566    | 0.523          | 0.505          | 0.138    | Q1 |
| 35       | 高教探索      | 255.252      | 2708      | 0.972    | 47/259         | 0.924          | 1.184          | 0.137    | 1305            | 0.710    | 0.662          | 0.709          | 0.127    | Q1 |
| 36       | 现代大学教育    | 248.168      | 1815      | 1.136    | 34/259         | 1.075          | 1.096          | 0.085    | 794             | 0.804    | 0.744          | 0.665          | 0.085    | Q1 |

期刊影响力指数及影响因子 续表45

| 序号 | 刊名              | 影响力指数<br>CI值 | 复合<br>总被引 | 复合类      |                |                |                |          | 期刊<br>综合<br>总被引 | 期刊综合类    |                |                |          | 分区 |
|----|-----------------|--------------|-----------|----------|----------------|----------------|----------------|----------|-----------------|----------|----------------|----------------|----------|----|
|    |                 |              |           | 影响<br>因子 | 影响<br>因子<br>排序 | 他引<br>影响<br>因子 | 5年<br>影响<br>因子 | 即年<br>指标 |                 | 影响<br>因子 | 他引<br>影响<br>因子 | 5年<br>影响<br>因子 | 即年<br>指标 |    |
| 37 | 教育理论与实践         | 240.375      | 7276      | 0.469    | 92/259         | 0.455          | 0.632          | 0.062    | 2012            | 0.255    | 0.241          | 0.257          | 0.049    | Q1 |
| 38 | 国家教育行政学院学报      | 240.142      | 2272      | 1.010    | 43/259         | 1.000          | 0.965          | 0.172    | 1057            | 0.697    | 0.687          | 0.555          | 0.161    | Q1 |
| 39 | 黑龙江高教研究         | 239.262      | 5040      | 0.599    | 74/259         | 0.543          | 0.659          | 0.082    | 1950            | 0.413    | 0.357          | 0.347          | 0.063    | Q1 |
| 40 | 高校教育管理          | 236.136      | 1367      | 1.374    | 27/259         | 1.317          | 1.203          | 0.419    | 640             | 1.008    | 0.950          | 0.716          | 0.368    | Q1 |
| 41 | 思想教育研究          | 230.627      | 3588      | 1.104    | 36/259         | 1.045          | 1.180          | 0.152    | 1250            | 0.678    | 0.618          | 0.532          | 0.117    | Q1 |
| 42 | 现代教育管理          | 227.405      | 3268      | 0.894    | 48/259         | 0.735          | 0.882          | 0.259    | 1368            | 0.685    | 0.526          | 0.494          | 0.237    | Q1 |
| 43 | 外国教育研究          | 224.596      | 4067      | 0.718    | 63/259         | 0.684          | 1.057          | 0.106    | 993             | 0.429    | 0.395          | 0.408          | 0.089    | Q1 |
| 44 | 思想理论教育          | 218.189      | 2963      | 1.131    | 35/259         | 1.078          | 0.751          | 0.304    | 989             | 0.691    | 0.638          | 0.331          | 0.270    | Q1 |
| 45 | 中国职业技术教育        | 216.182      | 4151      | 0.637    | 70/259         | 0.555          | 0.580          | 0.187    | 1951            | 0.478    | 0.396          | 0.349          | 0.179    | Q1 |
| 46 | 职业技术教育          | 214.330      | 4005      | 0.586    | 77/259         | 0.510          | 0.623          | 0.061    | 1693            | 0.449    | 0.373          | 0.354          | 0.061    | Q1 |
| 47 | 外语教学理论与实践       | 210.299      | 2416      | 1.655    | 20/259         | 1.555          | 2.527          | 0.036    | 693             | 1.109    | 1.008          | 1.282          | 0.018    | Q1 |
| 48 | 教育科学            | 204.357      | 2416      | 1.056    | 39/259         | 1.025          | 1.232          | 0.157    | 705             | 0.685    | 0.655          | 0.640          | 0.135    | Q1 |
| 49 | 教育学报            | 203.508      | 2413      | 0.984    | 44/259         | 0.962          | 1.344          | 0.112    | 637             | 0.643    | 0.621          | 0.682          | 0.112    | Q1 |
| 50 | 教育探索            | 200.655      | 5963      | 0.501    | 86/259         | 0.486          | 0.616          | 0.067    | 1750            | 0.314    | 0.298          | 0.277          | 0.062    | Q1 |
| 51 | 现代远距离教育         | 196.312      | 954       | 1.493    | 24/259         | 1.415          | 1.203          | 0.141    | 427             | 1.000    | 0.923          | 0.675          | 0.141    | Q1 |
| 52 | 中国特殊教育          | 192.546      | 3529      | 1.032    | 40/259         | 0.830          | 1.401          | 0.087    | 1335            | 0.682    | 0.480          | 0.706          | 0.081    | Q1 |
| 53 | 教育研究与实验         | 184.606      | 2378      | 0.743    | 60/259         | 0.734          | 1.052          | 0.077    | 742             | 0.486    | 0.477          | 0.503          | 0.067    | Q1 |
| 54 | 教育与经济           | 182.316      | 1346      | 1.222    | 32/259         | 0.944          | 1.459          | 0.090    | 495             | 0.881    | 0.603          | 0.826          | 0.090    | Q1 |
| 55 | 学校党建与思想教育       | 180.934      | 4451      | 0.463    | 93/259         | 0.435          | 0.452          | 0.105    | 1480            | 0.271    | 0.243          | 0.182          | 0.089    | Q1 |
| 56 | 职教论坛            | 177.741      | 3903      | 0.581    | 78/259         | 0.510          | 0.505          | 0.157    | 1741            | 0.401    | 0.330          | 0.268          | 0.148    | Q1 |
| 57 | 大学教育科学          | 177.151      | 1335      | 0.875    | 50/259         | 0.788          | 0.831          | 0.112    | 623             | 0.670    | 0.583          | 0.509          | 0.095    | Q1 |
| 58 | 西北医学教育          | 171.210      | 1742      | 0.444    | 98/259         | 0.377          | 0.422          | 0.084    | 1402            | 0.423    | 0.356          | 0.379          | 0.084    | Q1 |
| 59 | 华东师范大学学报(教育科学版) | 164.968      | 2148      | 0.800    | 56/259         | 0.793          | 1.235          | 0.721    | 684             | 0.496    | 0.489          | 0.655          | 0.706    | Q1 |
| 60 | 湖南师范大学教育科学学报    | 160.771      | 1865      | 0.806    | 55/259         | 0.724          | 0.814          | 0.157    | 591             | 0.491    | 0.410          | 0.372          | 0.134    | Q1 |
| 61 | 中华医学教育探索杂志      | 156.772      | 1579      | 0.502    | 85/259         | 0.354          | 0.397          | 0.059    | 1286            | 0.477    | 0.330          | 0.364          | 0.059    | Q1 |
| 62 | 学前教育研究          | 150.215      | 3996      | 0.979    | 45/259         | 0.814          | 1.409          | 0.053    | 994             | 0.575    | 0.411          | 0.573          | 0.053    | Q1 |
| 63 | 计算机教育           | 148.138      | 2606      | 0.557    | 79/259         | 0.368          | 0.462          | 0.127    | 1845            | 0.487    | 0.298          | 0.372          | 0.120    | Q1 |
| 64 | 山东外语教学          | 146.838      | 2757      | 0.845    | 51/259         | 0.815          | 1.110          | 0.102    | 580             | 0.610    | 0.580          | 0.498          | 0.102    | Q1 |
| 65 | 教育学术月刊          | 146.220      | 2726      | 0.739    | 61/259         | 0.689          | 0.672          | 0.071    | 825             | 0.476    | 0.425          | 0.319          | 0.066    | Q2 |
| 66 | 教育评论            | 140.306      | 2978      | 0.553    | 81/259         | 0.523          | 0.536          | 0.070    | 952             | 0.335    | 0.305          | 0.270          | 0.058    | Q2 |
| 67 | 河北师范大学学报(教育科学版) | 138.504      | 2133      | 0.818    | 54/259         | 0.802          | 0.715          | 0.069    | 709             | 0.494    | 0.478          | 0.337          | 0.069    | Q2 |
| 68 | 生物学通报           | 136.132      | 3222      | 0.300    | 137/259        | 0.228          | 0.417          | 0.014    | 995             | 0.178    | 0.105          | 0.176          | 0.009    | Q2 |
| 69 | 研究生教育研究         | 136.026      | 808       | 0.836    | 53/259         | 0.752          | 0.938          | 0.126    | 453             | 0.673    | 0.588          | 0.638          | 0.117    | Q2 |
| 70 | 高教发展与评估         | 132.445      | 909       | 0.795    | 57/259         | 0.737          | 0.793          | 0.088    | 416             | 0.590    | 0.532          | 0.458          | 0.088    | Q2 |
| 71 | 重庆高教研究          | 130.162      | 835       | 0.892    | 49/259         | 0.830          | 0.620          | 0.358    | 399             | 0.614    | 0.552          | 0.355          | 0.339    | Q2 |
| 72 | 中国医学教育技术        | 128.791      | 876       | 0.787    | 58/259         | 0.643          | 0.556          | 0.122    | 582             | 0.670    | 0.526          | 0.413          | 0.117    | Q2 |
| 73 | 教育科学研究          | 124.123      | 2824      | 0.669    | 66/259         | 0.645          | 1.003          | 0.101    | 710             | 0.390    | 0.366          | 0.378          | 0.082    | Q2 |
| 74 | 中华医学教育杂志        | 122.603      | 1106      | 0.397    | 104/259        | 0.302          | 0.361          | 0.038    | 901             | 0.367    | 0.272          | 0.330          | 0.038    | Q2 |
| 75 | 基础医学教育          | 119.214      | 1414      | 0.554    | 80/259         | 0.363          | 0.454          | 0.158    | 1312            | 0.541    | 0.350          | 0.439          | 0.158    | Q2 |

期刊影响力指数及影响因子 续表46

| 序号  | 刊名                   | 影响力指数CI值 | 复合总被引 | 复合类   |         |        |        |       | 期刊综合总被引 | 期刊综合类 |        |        |       | 分区 |
|-----|----------------------|----------|-------|-------|---------|--------|--------|-------|---------|-------|--------|--------|-------|----|
|     |                      |          |       | 影响因子  | 影响因子排序  | 他引影响因子 | 5年影响因子 | 即年指标  |         | 影响因子  | 他引影响因子 | 5年影响因子 | 即年指标  |    |
| 76  | 云南师范大学学报(对外汉语教学与研究版) | 117.106  | 2266  | 1.020 | 41/259  | 0.961  | 1.157  | 0.055 | 265     | 0.461 | 0.401  | 0.261  | 0.041 | Q2 |
| 77  | 中国教育信息化              | 116.400  | 2810  | 0.415 | 102/259 | 0.355  | 0.421  | 0.073 | 1034    | 0.270 | 0.210  | 0.202  | 0.070 | Q2 |
| 78  | 当代教育科学               | 114.343  | 3538  | 0.331 | 126/259 | 0.320  | 0.391  | 0.063 | 776     | 0.191 | 0.180  | 0.152  | 0.055 | Q2 |
| 79  | 上海教育科研               | 111.187  | 3491  | 0.511 | 84/259  | 0.489  | 0.552  | 0.069 | 723     | 0.216 | 0.194  | 0.177  | 0.058 | Q2 |
| 80  | 中国高校科技               | 110.263  | 1320  | 0.518 | 83/259  | 0.406  | 0.508  | 0.078 | 722     | 0.406 | 0.294  | 0.319  | 0.067 | Q2 |
| 81  | 人民教育                 | 105.287  | 2316  | 0.367 | 113/259 | 0.367  | 0.340  | 0.054 | 651     | 0.262 | 0.262  | 0.170  | 0.054 | Q2 |
| 82  | 思想政治教育研究             | 104.606  | 1757  | 0.671 | 65/259  | 0.521  | 0.714  | 0.066 | 541     | 0.400 | 0.250  | 0.309  | 0.060 | Q2 |
| 83  | 高等农业教育               | 103.061  | 1843  | 0.617 | 72/259  | 0.417  | 0.518  | 0.037 | 966     | 0.487 | 0.288  | 0.353  | 0.037 | Q2 |
| 84  | 现代教育科学               | 102.633  | 3175  | 0.195 | 171/259 | 0.193  | 0.295  | 0.031 | 861     | 0.106 | 0.104  | 0.109  | 0.025 | Q2 |
| 85  | 教学与管理                | 100.463  | 5113  | 0.305 | 136/259 | 0.288  | 0.297  | 0.027 | 885     | 0.122 | 0.105  | 0.075  | 0.022 | Q2 |
| 86  | 高等理科教育               | 99.654   | 1155  | 0.727 | 62/259  | 0.470  | 0.629  | 0.049 | 762     | 0.609 | 0.352  | 0.469  | 0.049 | Q2 |
| 87  | 数学教育学报               | 95.075   | 3519  | 1.202 | 33/259  | 0.824  | 1.471  | 0.240 | 1177    | 0.761 | 0.382  | 0.718  | 0.231 | Q2 |
| 88  | 教育与职业                | 93.003   | 7542  | 0.360 | 114/259 | 0.360  | 0.340  | 0.065 | 2944    | 0.236 | 0.236  | 0.170  | 0.061 | Q2 |
| 89  | 继续医学教育               | 90.404   | 1214  | 0.248 | 156/259 | 0.189  | 0.255  | 0.054 | 819     | 0.214 | 0.156  | 0.202  | 0.051 | Q2 |
| 90  | 民族教育研究               | 88.127   | 1409  | 0.543 | 82/259  | 0.471  | 0.684  | 0.101 | 483     | 0.347 | 0.275  | 0.330  | 0.078 | Q2 |
| 91  | 高教论坛                 | 86.093   | 1564  | 0.258 | 149/259 | 0.233  | 0.279  | 0.040 | 727     | 0.187 | 0.162  | 0.166  | 0.038 | Q2 |
| 92  | 继续教育研究               | 86.080   | 2587  | 0.349 | 119/259 | 0.273  | 0.369  | 0.118 | 981     | 0.229 | 0.153  | 0.177  | 0.102 | Q2 |
| 93  | 当代教育与文化              | 81.476   | 597   | 0.451 | 96/259  | 0.430  | 0.521  | 0.087 | 229     | 0.325 | 0.304  | 0.246  | 0.061 | Q2 |
| 94  | 电气电子教学学报             | 81.129   | 1180  | 0.350 | 118/259 | 0.213  | 0.365  | 0.041 | 764     | 0.327 | 0.190  | 0.290  | 0.041 | Q2 |
| 95  | 药学教育                 | 79.989   | 582   | 0.667 | 67/259  | 0.354  | 0.570  | 0.133 | 499     | 0.642 | 0.329  | 0.527  | 0.125 | Q2 |
| 96  | 宁波大学学报(教育科学版)        | 79.270   | 1604  | 0.376 | 109/259 | 0.358  | 0.471  | 0.113 | 436     | 0.228 | 0.210  | 0.208  | 0.100 | Q2 |
| 97  | 外国中小学教育              | 76.632   | 2078  | 0.588 | 75/259  | 0.569  | 0.846  | 0.084 | 372     | 0.243 | 0.224  | 0.233  | 0.076 | Q2 |
| 98  | 内蒙古师范大学学报(教育科学版)     | 74.983   | 2637  | 0.249 | 155/259 | 0.233  | 0.329  | 0.042 | 711     | 0.142 | 0.126  | 0.134  | 0.042 | Q2 |
| 99  | 历史教学(下半月刊)           | 74.335   | 1984  | 0.180 | 179/259 | 0.165  | 0.305  | 0.038 | 411     | 0.106 | 0.090  | 0.119  | 0.038 | Q2 |
| 100 | 大学化学                 | 72.009   | 1147  | 0.626 | 71/259  | 0.346  | 0.642  | 0.043 | 608     | 0.550 | 0.270  | 0.494  | 0.043 | Q2 |
| 101 | 当代教育论坛               | 69.898   | 1898  | 0.661 | 68/259  | 0.298  | 0.350  | 0.171 | 532     | 0.546 | 0.183  | 0.190  | 0.171 | Q2 |
| 102 | 黑龙江教育(高教研究与评估)       | 68.796   | 1329  | 0.224 | 167/259 | 0.195  | 0.249  | 0.049 | 583     | 0.167 | 0.138  | 0.146  | 0.040 | Q2 |
| 103 | 高等教育研究学报             | 67.174   | 610   | 0.359 | 116/259 | 0.325  | 0.446  | 0.073 | 376     | 0.311 | 0.277  | 0.329  | 0.073 | Q2 |
| 104 | 化工高等教育               | 66.494   | 692   | 0.416 | 101/259 | 0.305  | 0.399  | 0.040 | 541     | 0.380 | 0.269  | 0.338  | 0.040 | Q2 |
| 105 | 当代教育理论与实践            | 66.217   | 1986  | 0.204 | 169/259 | 0.184  | 0.234  | 0.030 | 598     | 0.124 | 0.105  | 0.102  | 0.027 | Q2 |
| 106 | 大学物理                 | 64.911   | 1143  | 0.256 | 152/259 | 0.203  | 0.278  | 0.065 | 689     | 0.208 | 0.155  | 0.205  | 0.065 | Q2 |
| 107 | 扬州大学学报(高教研究版)        | 64.047   | 922   | 0.333 | 123/259 | 0.322  | 0.442  | 0.064 | 323     | 0.240 | 0.229  | 0.214  | 0.056 | Q2 |
| 108 | 职业教育研究               | 63.688   | 1654  | 0.177 | 181/259 | 0.171  | 0.145  | 0.071 | 539     | 0.114 | 0.108  | 0.068  | 0.054 | Q2 |
| 109 | 教育与教学研究              | 63.337   | 2004  | 0.310 | 132/259 | 0.285  | 0.402  | 0.034 | 519     | 0.172 | 0.147  | 0.148  | 0.027 | Q2 |
| 110 | 华文教学与研究              | 62.366   | 1363  | 0.767 | 59/259  | 0.456  | 1.237  | 0.250 | 220     | 0.478 | 0.167  | 0.390  | 0.250 | Q2 |
| 111 | 中国人民大学教育季刊           | 62.085   | 159   | 0.490 | 88/259  | 0.471  |        | 0.020 | 87      | 0.346 | 0.327  |        | 0.020 | Q2 |
| 112 | 苏州大学学报(教育科学版)        | 62.016   | 74    | 0.453 | 94/259  | 0.424  |        | 0.071 | 54      | 0.331 | 0.302  |        | 0.071 | Q2 |
| 113 | 高等建筑教育               | 59.097   | 927   | 0.376 | 109/259 | 0.217  | 0.372  | 0.041 | 625     | 0.333 | 0.174  | 0.296  | 0.037 | Q2 |

期刊影响力指数及影响因子 续表47

| 序号  | 刊名              | 影响力指数<br>CI值 | 复合<br>总被引 | 复合类      |                |                |                |          | 期刊<br>综合<br>总被引 | 期刊综合类    |                |                |          | 分区 |
|-----|-----------------|--------------|-----------|----------|----------------|----------------|----------------|----------|-----------------|----------|----------------|----------------|----------|----|
|     |                 |              |           | 影响<br>因子 | 影响<br>因子<br>排序 | 他引<br>影响<br>因子 | 5年<br>影响<br>因子 | 即年<br>指标 |                 | 影响<br>因子 | 他引<br>影响<br>因子 | 5年<br>影响<br>因子 | 即年<br>指标 |    |
| 114 | 大学(研究版)         | 58.116       | 617       | 0.258    | 149/259        | 0.258          | 0.383          |          | 280             | 0.184    | 0.184          | 0.209          |          | Q2 |
| 115 | 中医教育            | 57.518       | 575       | 0.340    | 120/259        | 0.250          | 0.296          | 0.026    | 390             | 0.312    | 0.222          | 0.243          | 0.026    | Q2 |
| 116 | 中国考试            | 56.736       | 719       | 0.615    | 73/259         | 0.506          | 0.646          | 0.093    | 280             | 0.394    | 0.286          | 0.289          | 0.059    | Q2 |
| 117 | 开放学习研究          | 55.865       | 316       | 0.395    | 105/259        | 0.370          | 0.469          | 0.056    | 128             | 0.277    | 0.252          | 0.220          | 0.056    | Q2 |
| 118 | 化学教育            | 55.742       | 2750      | 0.638    | 69/259         | 0.289          | 0.601          | 0.078    | 1160            | 0.502    | 0.153          | 0.369          | 0.069    | Q2 |
| 119 | 成人教育            | 54.128       | 1497      | 0.283    | 142/259        | 0.253          | 0.280          | 0.100    | 535             | 0.189    | 0.159          | 0.126          | 0.079    | Q2 |
| 120 | 吉林化工学院学报        | 53.259       | 1226      | 0.452    | 95/259         | 0.180          | 0.373          | 0.147    | 699             | 0.386    | 0.114          | 0.263          | 0.143    | Q2 |
| 121 | 教育导刊            | 53.026       | 1659      | 0.353    | 117/259        | 0.305          | 0.383          | 0.073    | 373             | 0.171    | 0.123          | 0.124          | 0.065    | Q2 |
| 122 | 浙江医学教育          | 52.668       | 217       | 0.331    | 126/259        | 0.315          | 0.267          | 0.073    | 180             | 0.281    | 0.265          | 0.229          | 0.073    | Q2 |
| 123 | 中小学信息技术教育       | 51.837       | 1553      | 0.250    | 154/259        | 0.250          | 0.591          | 0.023    | 394             | 0.109    | 0.109          | 0.170          | 0.013    | Q2 |
| 124 | 中小学管理           | 51.780       | 1114      | 0.317    | 131/259        | 0.302          | 0.351          | 0.094    | 291             | 0.230    | 0.216          | 0.164          | 0.094    | Q2 |
| 125 | 学术评论            | 50.949       | 1058      | 0.170    | 183/259        | 0.155          | 0.183          | 0.008    | 209             | 0.092    | 0.078          | 0.052          | 0.008    | Q2 |
| 126 | 物理实验            | 50.097       | 895       | 0.484    | 89/259         | 0.218          | 0.416          | 0.079    | 572             | 0.428    | 0.161          | 0.324          | 0.079    | Q2 |
| 127 | 现代中小学教育         | 49.562       | 1765      | 0.388    | 106/259        | 0.358          | 0.366          | 0.043    | 340             | 0.190    | 0.160          | 0.124          | 0.029    | Q2 |
| 128 | 中国成人教育          | 49.509       | 4323      | 0.229    | 163/259        | 0.229          | 0.238          | 0.037    | 1629            | 0.158    | 0.158          | 0.122          | 0.033    | Q2 |
| 129 | 教学研究            | 49.030       | 877       | 0.290    | 139/259        | 0.259          | 0.373          | 0.019    | 315             | 0.203    | 0.173          | 0.187          | 0.019    | Q2 |
| 130 | 中国学校体育          | 48.754       | 1455      | 0.170    | 183/259        | 0.170          | 0.096          | 0.010    | 273             | 0.078    | 0.078          | 0.035          | 0.010    | Q3 |
| 131 | 基础教育            | 47.681       | 629       | 0.419    | 100/259        | 0.409          | 0.600          | 0.038    | 129             | 0.204    | 0.194          | 0.152          | 0.025    | Q3 |
| 132 | 现代教育论丛          | 43.339       | 820       | 0.298    | 138/259        | 0.293          | 0.320          | 0.020    | 162             | 0.182    | 0.177          | 0.138          | 0.020    | Q3 |
| 133 | 煤炭高等教育          | 43.030       | 755       | 0.263    | 148/259        | 0.221          | 0.266          | 0.031    | 251             | 0.186    | 0.145          | 0.134          | 0.025    | Q3 |
| 134 | 中国教育网络          | 42.266       | 705       | 0.229    | 163/259        | 0.229          | 0.303          |          | 247             | 0.143    | 0.143          | 0.126          |          | Q3 |
| 135 | 山东高等教育          | 41.958       | 100       | 0.327    | 129/259        | 0.292          |                | 0.056    | 82              | 0.263    | 0.228          |                | 0.056    | Q3 |
| 136 | 中国农业教育          | 40.667       | 514       | 0.308    | 133/259        | 0.284          | 0.336          | 0.058    | 237             | 0.260    | 0.236          | 0.228          | 0.048    | Q3 |
| 137 | 大学物理实验          | 39.669       | 1043      | 0.689    | 64/259         | 0.177          | 0.558          | 0.196    | 829             | 0.663    | 0.151          | 0.493          | 0.196    | Q3 |
| 138 | 北京教育(高教版)       | 39.102       | 570       | 0.202    | 170/259        | 0.189          | 0.173          | 0.069    | 247             | 0.135    | 0.122          | 0.098          | 0.063    | Q3 |
| 139 | 教育财会研究          | 38.900       | 453       | 0.477    | 91/259         | 0.410          | 0.511          | 0.040    | 177             | 0.359    | 0.292          | 0.277          | 0.040    | Q3 |
| 140 | 航海教育研究          | 37.283       | 430       | 0.330    | 128/259        | 0.185          | 0.304          | 0.036    | 201             | 0.262    | 0.116          | 0.194          | 0.036    | Q3 |
| 141 | 高校生物学教学研究(电子版)  | 37.149       | 139       | 0.479    | 90/259         | 0.282          |                | 0.153    | 129             | 0.470    | 0.274          |                | 0.153    | Q3 |
| 142 | 中国俄语教学          | 36.309       | 805       | 0.360    | 114/259        | 0.240          | 0.491          | 0.029    | 140             | 0.247    | 0.127          | 0.194          | 0.029    | Q3 |
| 143 | 成都师范学院学报        | 35.809       | 1543      | 0.163    | 185/259        | 0.157          | 0.223          | 0.018    | 280             | 0.086    | 0.080          | 0.067          | 0.011    | Q3 |
| 144 | 当代教师教育          | 35.699       | 558       | 0.370    | 112/259        | 0.319          | 0.548          | 0.032    | 169             | 0.259    | 0.207          | 0.259          | 0.032    | Q3 |
| 145 | 工业和信息化教育        | 35.163       | 244       | 0.333    | 123/259        | 0.260          |                | 0.041    | 193             | 0.280    | 0.207          |                | 0.036    | Q3 |
| 146 | 外语测试与教学         | 35.138       | 158       | 0.587    | 76/259         | 0.556          |                | 0.030    | 84              | 0.254    | 0.222          |                | 0.030    | Q3 |
| 147 | 高等职业教育探索        | 34.899       | 199       | 0.338    | 122/259        | 0.291          | 0.261          | 0.065    | 100             | 0.272    | 0.225          | 0.168          | 0.065    | Q3 |
| 148 | 高等财经教育研究        | 34.854       | 536       | 0.448    | 97/259         | 0.432          | 0.438          | 0.080    | 161             | 0.216    | 0.200          | 0.197          | 0.080    | Q3 |
| 149 | 大学数学            | 34.651       | 846       | 0.290    | 139/259        | 0.170          | 0.304          | 0.043    | 528             | 0.256    | 0.136          | 0.226          | 0.043    | Q3 |
| 150 | 中国林业教育          | 33.832       | 489       | 0.289    | 141/259        | 0.191          | 0.338          | 0.076    | 323             | 0.250    | 0.152          | 0.251          | 0.076    | Q3 |
| 151 | 创新与创业教育         | 32.903       | 408       | 0.264    | 147/259        | 0.203          | 0.311          | 0.076    | 273             | 0.215    | 0.154          | 0.211          | 0.076    | Q3 |
| 152 | 集美大学学报(教育科学版)   | 32.586       | 551       | 0.327    | 129/259        | 0.298          | 0.397          | 0.042    | 186             | 0.212    | 0.183          | 0.173          | 0.011    | Q3 |
| 153 | 天津师范大学学报(基础教育版) | 31.944       | 515       | 0.385    | 108/259        | 0.336          | 0.473          | 0.138    | 119             | 0.189    | 0.139          | 0.158          | 0.138    | Q3 |

期刊影响力指数及影响因子 续表48

| 序号  | 刊名               | 影响力指数<br>CI值 | 复合<br>总被引 | 复合类      |                |                |                |          | 期刊<br>综合<br>总被引 | 期刊综合类    |                |                |          | 分区 |
|-----|------------------|--------------|-----------|----------|----------------|----------------|----------------|----------|-----------------|----------|----------------|----------------|----------|----|
|     |                  |              |           | 影响<br>因子 | 影响<br>因子<br>排序 | 他引<br>影响<br>因子 | 5年<br>影响<br>因子 | 即年<br>指标 |                 | 影响<br>因子 | 他引<br>影响<br>因子 | 5年<br>影响<br>因子 | 即年<br>指标 |    |
| 154 | 中国地质教育           | 31.144       | 505       | 0.306    | 135/259        | 0.142          | 0.286          | 0.042    | 314             | 0.284    | 0.121          | 0.235          | 0.042    | Q3 |
| 155 | 软件导刊(教育技术)       | 30.964       | 865       | 0.227    | 165/259        | 0.227          | 0.250          | 0.020    | 248             | 0.099    | 0.099          | 0.082          | 0.018    | Q3 |
| 156 | 高校医学教学研究(电子版)    | 30.548       | 85        | 0.266    | 146/259        | 0.194          |                | 0.094    | 77              | 0.250    | 0.177          |                | 0.094    | Q3 |
| 157 | 教育测量与评价          | 30.353       | 708       | 0.491    | 87/259         | 0.403          | 0.453          | 0.208    | 235             | 0.245    | 0.158          | 0.153          | 0.192    | Q3 |
| 158 | 沈阳大学学报(社会科学版)    | 30.234       | 739       | 0.387    | 107/259        | 0.285          | 0.331          | 0.080    | 245             | 0.208    | 0.106          | 0.157          | 0.074    | Q3 |
| 159 | 浙江纺织服装职业技术学院学报   | 29.910       | 322       | 0.231    | 161/259        | 0.220          | 0.269          | 0.039    | 113             | 0.137    | 0.126          | 0.120          | 0.039    | Q3 |
| 160 | 中国轻工教育           | 29.613       | 338       | 0.215    | 168/259        | 0.189          | 0.209          | 0.026    | 142             | 0.161    | 0.136          | 0.112          | 0.026    | Q3 |
| 161 | 辽宁教育行政学院学报       | 29.533       | 1129      | 0.147    | 194/259        | 0.147          | 0.164          | 0.011    | 188             | 0.067    | 0.067          | 0.048          | 0.006    | Q3 |
| 162 | 广东技术师范学院学报       | 29.373       | 830       | 0.160    | 187/259        | 0.160          | 0.167          | 0.025    | 241             | 0.073    | 0.073          | 0.064          | 0.021    | Q3 |
| 163 | 高校辅导员学刊          | 29.140       | 362       | 0.273    | 144/259        | 0.242          | 0.315          | 0.045    | 164             | 0.208    | 0.177          | 0.159          | 0.045    | Q3 |
| 164 | 数学通报             | 27.642       | 1286      | 0.192    | 173/259        | 0.192          | 0.266          | 0.026    | 175             | 0.053    | 0.053          | 0.055          | 0.005    | Q3 |
| 165 | 河南科技学院学报         | 27.242       | 826       | 0.144    | 195/259        | 0.144          | 0.192          | 0.028    | 214             | 0.067    | 0.067          | 0.062          | 0.025    | Q3 |
| 166 | 中国民族教育           | 27.175       | 448       | 0.138    | 197/259        | 0.138          | 0.156          | 0.007    | 123             | 0.087    | 0.087          | 0.057          |          | Q3 |
| 167 | 考试研究             | 26.875       | 343       | 0.375    | 111/259        | 0.313          | 0.456          | 0.078    | 139             | 0.216    | 0.153          | 0.201          | 0.067    | Q3 |
| 168 | 卫生职业教育           | 26.874       | 2271      | 0.124    | 207/259        | 0.124          | 0.115          | 0.028    | 1334            | 0.101    | 0.101          | 0.083          | 0.025    | Q3 |
| 169 | 中小学教师培训          | 26.777       | 1109      | 0.278    | 143/259        | 0.255          | 0.268          | 0.068    | 222             | 0.132    | 0.109          | 0.093          | 0.060    | Q3 |
| 170 | 天津市教科院学报         | 26.776       | 877       | 0.154    | 190/259        | 0.152          | 0.216          |          | 183             | 0.086    | 0.084          | 0.085          |          | Q3 |
| 171 | 上海教育评估研究         | 26.645       | 112       | 0.339    | 121/259        | 0.285          |                | 0.041    | 71              | 0.236    | 0.182          |                | 0.041    | Q3 |
| 172 | 教师教育论坛           | 26.256       | 762       | 0.234    | 160/259        | 0.197          | 0.212          | 0.056    | 198             | 0.134    | 0.098          | 0.072          | 0.056    | Q3 |
| 173 | 当代继续教育           | 26.232       | 403       | 0.255    | 153/259        | 0.230          | 0.244          | 0.060    | 124             | 0.165    | 0.140          | 0.114          | 0.060    | Q3 |
| 174 | 历史教学问题           | 26.015       | 641       | 0.100    | 222/259        | 0.100          | 0.164          | 0.007    | 149             | 0.043    | 0.043          | 0.050          | 0.007    | Q3 |
| 175 | 中国冶金教育           | 25.782       | 422       | 0.226    | 166/259        | 0.142          | 0.229          | 0.042    | 253             | 0.189    | 0.105          | 0.180          | 0.038    | Q3 |
| 176 | 职业时空             | 25.148       | 988       | 0.110    | 216/259        | 0.110          | 0.105          | 0.016    | 246             | 0.054    | 0.054          | 0.038          | 0.016    | Q3 |
| 177 | 继续教育             | 24.940       | 615       | 0.185    | 175/259        | 0.137          | 0.220          | 0.060    | 299             | 0.143    | 0.094          | 0.142          | 0.060    | Q3 |
| 178 | 北京工业职业技术学院学报     | 24.643       | 381       | 0.139    | 196/259        | 0.139          | 0.206          | 0.017    | 95              | 0.065    | 0.065          | 0.067          | 0.008    | Q3 |
| 179 | 大学教育             | 24.481       | 862       | 0.178    | 180/259        | 0.178          |                | 0.038    | 560             | 0.135    | 0.135          |                | 0.034    | Q3 |
| 180 | 成都中医药大学学报(教育科学版) | 24.406       | 228       | 0.162    | 186/259        | 0.143          | 0.190          | 0.016    | 140             | 0.132    | 0.114          | 0.138          | 0.016    | Q3 |
| 181 | 高等职业教育(天津职业大学学报) | 24.376       | 425       | 0.181    | 178/259        | 0.163          | 0.225          | 0.015    | 157             | 0.137    | 0.119          | 0.122          | 0.015    | Q3 |
| 182 | 高校辅导员            | 23.933       | 214       | 0.268    | 145/259        | 0.232          | 0.314          | 0.067    | 106             | 0.171    | 0.136          | 0.159          | 0.048    | Q3 |
| 183 | 现代特殊教育           | 23.821       | 449       | 0.099    | 224/259        | 0.099          | 0.111          | 0.023    | 146             | 0.060    | 0.060          | 0.054          | 0.017    | Q3 |
| 184 | 广西教育学院学报         | 23.719       | 870       | 0.114    | 209/259        | 0.114          | 0.143          | 0.004    | 149             | 0.055    | 0.055          | 0.042          | 0.004    | Q3 |
| 185 | 河北农业大学学报(农林教育版)  | 23.094       | 536       | 0.245    | 157/259        | 0.140          | 0.276          | 0.030    | 248             | 0.214    | 0.110          | 0.172          | 0.030    | Q3 |
| 186 | 天津电大学报           | 22.973       | 215       | 0.333    | 123/259        | 0.304          | 0.303          | 0.028    | 76              | 0.225    | 0.196          | 0.138          | 0.028    | Q3 |
| 187 | 南昌教育学院学报         | 21.743       | 850       | 0.094    | 232/259        | 0.094          | 0.126          | 0.004    | 186             | 0.046    | 0.046          | 0.033          | 0.004    | Q3 |
| 188 | 北京教育(德育)         | 21.655       | 320       | 0.149    | 193/259        | 0.148          | 0.153          | 0.010    | 135             | 0.108    | 0.106          | 0.067          | 0.010    | Q3 |
| 189 | 陕西教育(高教版)        | 21.187       | 652       | 0.111    | 214/259        | 0.111          | 0.129          | 0.010    | 202             | 0.063    | 0.063          | 0.047          | 0.008    | Q3 |
| 190 | 河北大学成人教育学院学报     | 19.049       | 463       | 0.258    | 149/259        | 0.212          | 0.271          | 0.030    | 170             | 0.180    | 0.134          | 0.134          | 0.030    | Q3 |
| 191 | 教育信息技术           | 18.587       | 282       | 0.241    | 158/259        | 0.241          |                | 0.004    | 88              | 0.081    | 0.081          |                | 0.004    | Q3 |
| 192 | 职教通讯             | 18.362       | 1210      | 0.136    | 198/259        | 0.136          | 0.153          | 0.019    | 410             | 0.088    | 0.088          | 0.071          | 0.018    | Q3 |

期刊影响力指数及影响因子 续表49

| 序号  | 刊名              | 影响力指数<br>CI值 | 复合<br>总被引 | 复合类      |                |                |                |          | 期刊<br>综合<br>总被引 | 期刊综合类    |                |                |          | 分区 |
|-----|-----------------|--------------|-----------|----------|----------------|----------------|----------------|----------|-----------------|----------|----------------|----------------|----------|----|
|     |                 |              |           | 影响<br>因子 | 影响<br>因子<br>排序 | 他引<br>影响<br>因子 | 5年<br>影响<br>因子 | 即年<br>指标 |                 | 影响<br>因子 | 他引<br>影响<br>因子 | 5年<br>影响<br>因子 | 即年<br>指标 |    |
| 193 | 高等继续教育学报        | 18.344       | 442       | 0.307    | 134/259        | 0.265          | 0.193          | 0.020    | 152             | 0.219    | 0.177          | 0.105          | 0.020    | Q3 |
| 194 | 中国德育            | 16.675       | 538       | 0.100    | 222/259        | 0.100          | 0.086          | 0.020    | 130             | 0.047    | 0.047          | 0.029          | 0.020    | Q3 |
| 195 | 宁德师范学院学报(自然科学版) | 16.457       | 285       | 0.176    | 182/259        | 0.172          | 0.177          | 0.033    | 90              | 0.093    | 0.088          | 0.085          | 0.022    | Q4 |
| 196 | 教育教学论坛          | 16.387       | 4493      | 0.110    | 216/259        | 0.110          |                | 0.024    | 1974            | 0.064    | 0.064          |                | 0.021    | Q4 |
| 197 | 化学教学            | 16.265       | 1309      | 0.415    | 102/259        | 0.203          | 0.355          | 0.061    | 563             | 0.293    | 0.081          | 0.207          | 0.058    | Q4 |
| 198 | 当代职业教育          | 16.222       | 325       | 0.124    | 207/259        | 0.124          | 0.139          | 0.036    | 128             | 0.064    | 0.064          | 0.057          | 0.027    | Q4 |
| 199 | 北京教育学院学报        | 16.141       | 504       | 0.236    | 159/259        | 0.232          | 0.277          |          | 87              | 0.074    | 0.069          | 0.063          |          | Q4 |
| 200 | 教育观察(上半月)       | 16.100       | 288       | 0.125    | 206/259        | 0.125          |                | 0.024    | 111             | 0.076    | 0.076          |                | 0.019    | Q4 |
| 201 | 教育与考试           | 15.443       | 238       | 0.182    | 176/259        | 0.177          | 0.206          | 0.011    | 76              | 0.100    | 0.095          | 0.076          | 0.011    | Q4 |
| 202 | 河北广播电视大学学报      | 14.929       | 291       | 0.136    | 198/259        | 0.136          | 0.162          | 0.020    | 74              | 0.066    | 0.066          | 0.059          | 0.013    | Q4 |
| 203 | 纺织服装教育          | 14.485       | 155       | 0.101    | 221/259        | 0.101          | 0.105          | 0.006    | 84              | 0.083    | 0.083          | 0.067          | 0.006    | Q4 |
| 204 | 机械职业教育          | 14.402       | 299       | 0.113    | 210/259        | 0.113          | 0.093          | 0.016    | 116             | 0.079    | 0.079          | 0.050          | 0.016    | Q4 |
| 205 | 太原学院学报(自然科学版)   | 14.319       | 392       | 0.107    | 219/259        | 0.107          | 0.153          | 0.018    | 68              | 0.049    | 0.049          | 0.042          | 0.018    | Q4 |
| 206 | 辽宁科技学院学报        | 13.730       | 284       | 0.096    | 227/259        | 0.096          | 0.118          | 0.008    | 86              | 0.057    | 0.057          | 0.047          | 0.008    | Q4 |
| 207 | 南方职业教育学刊        | 13.351       | 112       | 0.154    | 190/259        | 0.154          |                | 0.016    | 43              | 0.056    | 0.056          |                | 0.016    | Q4 |
| 208 | 美育学刊            | 12.605       | 187       | 0.230    | 162/259        | 0.168          |                | 0.028    | 70              | 0.117    | 0.056          |                | 0.018    | Q4 |
| 209 | 北京教育学院学报(自然科学版) | 12.506       | 221       | 0.186    | 174/259        | 0.186          | 0.393          |          | 54              | 0.098    | 0.098          | 0.114          |          | Q4 |
| 210 | 兵团教育学院学报        | 12.497       | 272       | 0.182    | 176/259        | 0.164          | 0.172          | 0.029    | 70              | 0.100    | 0.082          | 0.063          |          | Q4 |
| 211 | 常州信息职业技术学院学报    | 12.489       | 270       | 0.095    | 230/259        | 0.095          | 0.127          | 0.006    | 80              | 0.064    | 0.064          | 0.054          | 0.006    | Q4 |
| 212 | 浙江工贸职业技术学院学报    | 12.304       | 166       | 0.112    | 212/259        | 0.112          | 0.134          |          | 50              | 0.073    | 0.073          | 0.059          |          | Q4 |
| 213 | 课程教学研究          | 11.926       | 244       | 0.193    | 172/259        | 0.193          |                | 0.025    | 60              | 0.049    | 0.049          |                | 0.025    | Q4 |
| 214 | 重庆与世界(学术版)      | 11.412       | 225       | 0.113    | 210/259        | 0.113          |                | 0.003    | 70              | 0.047    | 0.047          |                |          | Q4 |
| 215 | 石油教育            | 11.109       | 300       | 0.072    | 252/259        | 0.072          | 0.101          |          | 89              | 0.044    | 0.044          | 0.052          |          | Q4 |
| 216 | 教育文化论坛          | 11.030       | 243       | 0.126    | 204/259        | 0.120          | 0.212          | 0.024    | 102             | 0.091    | 0.085          | 0.096          | 0.018    | Q4 |
| 217 | 江苏教育研究          | 10.964       | 977       | 0.109    | 218/259        | 0.109          | 0.128          | 0.008    | 183             | 0.048    | 0.048          | 0.034          | 0.003    | Q4 |
| 218 | 广东教育(综合版)       | 10.135       | 243       | 0.126    | 204/259        | 0.126          |                |          | 48              | 0.051    | 0.051          |                |          | Q4 |
| 219 | 中国音乐教育          | 10.108       | 546       | 0.128    | 201/259        | 0.128          | 0.132          | 0.017    | 56              | 0.027    | 0.027          | 0.017          |          | Q4 |
| 220 | 湖南广播电视大学学报      | 9.882        | 258       | 0.112    | 212/259        | 0.112          | 0.266          | 0.039    | 66              | 0.041    | 0.041          | 0.096          | 0.039    | Q4 |
| 221 | 科教文汇(上旬刊)       | 9.348        | 1738      | 0.096    | 227/259        | 0.096          | 0.113          | 0.018    | 394             | 0.050    | 0.050          | 0.039          | 0.014    | Q4 |
| 222 | 工业技术与职业教育       | 9.271        | 202       | 0.111    | 214/259        | 0.111          | 0.134          |          | 84              | 0.063    | 0.063          | 0.069          |          | Q4 |
| 223 | 教育导刊(下半月)       | 9.208        | 820       | 0.128    | 201/259        | 0.128          | 0.181          | 0.013    | 145             | 0.035    | 0.035          | 0.040          | 0.010    | Q4 |
| 224 | 湖北成人教育学院学报      | 9.155        | 426       | 0.095    | 230/259        | 0.095          | 0.107          | 0.020    | 80              | 0.059    | 0.059          | 0.029          | 0.013    | Q4 |
| 225 | 宁波教育学院学报        | 9.140        | 512       | 0.133    | 200/259        | 0.133          | 0.154          | 0.022    | 89              | 0.068    | 0.068          | 0.049          | 0.017    | Q4 |
| 226 | 中国教育技术装备        | 9.012        | 1807      | 0.093    | 234/259        | 0.093          | 0.097          | 0.008    | 548             | 0.051    | 0.051          | 0.035          | 0.008    | Q4 |
| 227 | 生物学教学           | 8.863        | 1143      | 0.098    | 225/259        | 0.098          | 0.132          | 0.006    | 228             | 0.030    | 0.030          | 0.034          | 0.006    | Q4 |
| 228 | 中国信息技术教育        | 8.691        | 1490      | 0.079    | 246/259        | 0.079          | 0.128          | 0.009    | 421             | 0.038    | 0.038          | 0.039          | 0.007    | Q4 |
| 229 | 基础外语教育          | 8.630        | 888       | 0.155    | 189/259        | 0.155          | 0.362          |          | 76              | 0.046    | 0.046          | 0.042          |          | Q4 |
| 230 | 长江工程职业技术学院学报    | 8.276        | 204       | 0.088    | 240/259        | 0.088          | 0.105          |          | 67              | 0.050    | 0.050          | 0.045          |          | Q4 |
| 231 | 山西广播电视大学学报      | 8.050        | 366       | 0.154    | 190/259        | 0.154          | 0.158          | 0.045    | 66              | 0.050    | 0.050          | 0.040          | 0.045    | Q4 |

期刊影响力指数及影响因子 续表50

| 序号    | 刊名                              | 影响力指数<br>CI值 | 复合<br>总被引 | 复合类      |                |                |                |          | 期刊<br>综合<br>总被引 | 期刊综合类    |                |                |          | 分区 |
|-------|---------------------------------|--------------|-----------|----------|----------------|----------------|----------------|----------|-----------------|----------|----------------|----------------|----------|----|
|       |                                 |              |           | 影响<br>因子 | 影响<br>因子<br>排序 | 他引<br>影响<br>因子 | 5年<br>影响<br>因子 | 即年<br>指标 |                 | 影响<br>因子 | 他引<br>影响<br>因子 | 5年<br>影响<br>因子 | 即年<br>指标 |    |
| 232   | 科教文汇(下旬刊)                       | 7.885        | 1534      | 0.087    | 242/259        | 0.087          |                | 0.010    | 347             | 0.043    | 0.043          |                | 0.008    | Q4 |
| 233   | 西北成人教育学院学报                      | 7.822        | 341       | 0.157    | 188/259        | 0.157          | 0.152          | 0.006    | 65              | 0.056    | 0.056          | 0.039          |          | Q4 |
| 234   | 吉林省教育学院学报(上旬)                   | 7.708        | 902       | 0.094    | 232/259        | 0.094          | 0.118          | 0.010    | 218             | 0.041    | 0.041          | 0.035          | 0.010    | Q4 |
| 235   | 广东农工商职业技术学院学报                   | 7.616        | 186       | 0.127    | 203/259        | 0.127          | 0.159          |          | 58              | 0.082    | 0.082          | 0.069          |          | Q4 |
| 236   | 科教文汇(中旬刊)                       | 7.356        | 1389      | 0.088    | 240/259        | 0.088          | 0.093          | 0.005    | 241             | 0.032    | 0.032          | 0.020          | 0.003    | Q4 |
| 237   | 武汉船舶职业技术学院学报                    | 7.023        | 260       | 0.066    | 255/259        | 0.066          | 0.087          |          | 56              | 0.031    | 0.031          | 0.031          |          | Q4 |
| 238   | 潍坊工程职业学院学报                      | 6.859        | 321       | 0.093    | 234/259        | 0.093          | 0.142          | 0.012    | 68              | 0.047    | 0.047          | 0.036          | 0.006    | Q4 |
| 239   | 科教导刊(上旬刊)                       | 6.827        | 1087      | 0.096    | 227/259        | 0.096          |                | 0.012    | 301             | 0.041    | 0.041          |                | 0.009    | Q4 |
| 240   | 新课程研究(中旬刊)                      | 6.759        | 580       | 0.078    | 247/259        | 0.078          | 0.079          | 0.011    | 203             | 0.046    | 0.046          | 0.032          | 0.008    | Q4 |
| 241   | 长春教育学院学报                        | 6.723        | 1213      | 0.107    | 219/259        | 0.107          | 0.126          | 0.010    | 328             | 0.044    | 0.044          | 0.039          | 0.010    | Q4 |
| 242   | Frontiers of Education in China | 6.310        | 81        | 0.057    | 258/259        | 0.028          | 0.124          |          | 30              | 0.057    | 0.028          | 0.085          |          | Q4 |
| 243   | 语文建设                            | 6.307        | 2647      | 0.091    | 238/259        | 0.091          | 0.142          | 0.005    | 391             | 0.030    | 0.030          | 0.024          | 0.001    | Q4 |
| 244   | 济南职业学院学报                        | 6.157        | 314       | 0.092    | 237/259        | 0.092          | 0.105          | 0.012    | 64              | 0.038    | 0.038          | 0.031          | 0.012    | Q4 |
| 245   | 高校后勤研究                          | 6.022        | 305       | 0.078    | 247/259        | 0.078          | 0.121          |          | 57              | 0.028    | 0.028          | 0.031          |          | Q4 |
| 246   | 辽宁高职学报                          | 5.753        | 505       | 0.078    | 247/259        | 0.078          | 0.086          | 0.007    | 144             | 0.045    | 0.045          | 0.035          | 0.007    | Q4 |
| 247   | 物理通报                            | 5.623        | 482       | 0.070    | 254/259        | 0.070          | 0.074          | 0.010    | 173             | 0.037    | 0.037          | 0.032          | 0.008    | Q4 |
| 248   | 江苏经贸职业技术学院学报                    | 5.472        | 266       | 0.093    | 234/259        | 0.093          | 0.154          | 0.021    | 58              | 0.045    | 0.045          | 0.049          | 0.021    | Q4 |
| 249   | 广西职业技术学院学报                      | 4.770        | 148       | 0.073    | 251/259        | 0.073          | 0.126          | 0.007    | 53              | 0.038    | 0.038          | 0.048          | 0.007    | Q4 |
| 250   | 福建教育学院学报                        | 4.559        | 749       | 0.084    | 245/259        | 0.084          | 0.149          | 0.006    | 139             | 0.032    | 0.032          | 0.042          | 0.004    | Q4 |
| 251   | 中小学电教                           | 4.453        | 353       | 0.072    | 252/259        | 0.072          | 0.095          | 0.003    | 57              | 0.023    | 0.023          | 0.021          | 0.003    | Q4 |
| 252   | 语文学刊                            | 4.359        | 803       | 0.091    | 238/259        | 0.091          | 0.117          | 0.006    | 194             | 0.048    | 0.048          | 0.036          | 0.003    | Q4 |
| 253   | 南京广播电视大学学报                      | 4.036        | 140       | 0.086    | 243/259        | 0.086          | 0.122          |          | 41              | 0.038    | 0.038          | 0.044          |          | Q4 |
| 254   | 宿州教育学院学报                        | 3.914        | 527       | 0.064    | 257/259        | 0.064          | 0.101          | 0.008    | 96              | 0.025    | 0.025          | 0.028          | 0.008    | Q4 |
| 255   | 大连教育学院学报                        | 3.579        | 324       | 0.098    | 225/259        | 0.098          | 0.110          |          | 50              | 0.045    | 0.045          | 0.034          |          | Q4 |
| 256   | 佳木斯职业学院学报                       | 3.552        | 1514      | 0.065    | 256/259        | 0.065          | 0.085          | 0.004    | 367             | 0.025    | 0.025          | 0.022          | 0.004    | Q4 |
| 257   | 湖北函授大学学报                        | 2.943        | 805       | 0.075    | 250/259        | 0.075          | 0.088          | 0.008    | 250             | 0.033    | 0.033          | 0.029          | 0.007    | Q4 |
| 258   | 教育与装备研究                         | 2.124        | 256       | 0.056    | 259/259        | 0.056          |                | 0.016    | 86              | 0.034    | 0.034          |                | 0.012    | Q4 |
| 259   | 化学教与学                           |              | 259       | 0.085    | 244/259        | 0.085          |                | 0.014    | 64              | 0.027    | 0.027          |                | 0.014    | Q4 |
|       | 本栏目计量指标均值                       | -            | 1784      | 0.596    | -              | 0.536          | 0.673          | 0.092    | 656             | 0.413    | 0.353          | 0.360          | 0.085    |    |
| G8 体育 |                                 |              |           |          |                |                |                |          |                 |          |                |                |          |    |
| 1     | 体育科学                            | 1311.493     | 7503      | 2.769    | 1/41           | 2.509          | 2.877          | 0.541    | 3027            | 2.060    | 1.801          | 1.819          | 0.489    | Q1 |
| 2     | 北京体育大学学报                        | 880.293      | 12006     | 1.723    | 4/41           | 1.490          | 1.849          | 0.265    | 3851            | 1.209    | 0.977          | 0.970          | 0.235    | Q1 |
| 3     | 上海体育学院学报                        | 779.695      | 4682      | 1.935    | 2/41           | 1.864          | 2.250          | 0.340    | 1586            | 1.421    | 1.350          | 1.268          | 0.319    | Q1 |
| 4     | 体育学刊                            | 770.131      | 5904      | 1.497    | 8/41           | 1.375          | 1.715          | 0.247    | 2141            | 1.151    | 1.029          | 0.975          | 0.227    | Q1 |
| 5     | 武汉体育学院学报                        | 707.704      | 5966      | 1.654    | 5/41           | 1.484          | 1.636          | 0.361    | 2060            | 1.174    | 1.005          | 0.916          | 0.330    | Q1 |
| 6     | 中国体育科技                          | 648.203      | 5328      | 1.570    | 6/41           | 1.496          | 1.923          | 0.223    | 1602            | 1.041    | 0.967          | 1.015          | 0.182    | Q1 |
| 7     | 体育与科学                           | 641.712      | 3783      | 1.727    | 3/41           | 1.601          | 1.777          | 0.282    | 1382            | 1.217    | 1.091          | 0.985          | 0.233    | Q1 |
| 8     | 天津体育学院学报                        | 536.029      | 3269      | 1.153    | 11/41          | 1.049          | 1.339          | 0.138    | 1106            | 0.892    | 0.788          | 0.770          | 0.128    | Q1 |
| 9     | 成都体育学院学报                        | 528.992      | 4934      | 1.102    | 12/41          | 1.031          | 1.290          | 0.142    | 1506            | 0.709    | 0.638          | 0.611          | 0.126    | Q1 |

期刊影响力指数及影响因子 续表51

| 序号     | 刊名                                  | 影响力指数<br>CI值 | 复合<br>总被引 | 复合类      |                |                |                |          | 期刊<br>综合<br>总被引 | 期刊综合类    |                |                |          | 分区 |
|--------|-------------------------------------|--------------|-----------|----------|----------------|----------------|----------------|----------|-----------------|----------|----------------|----------------|----------|----|
|        |                                     |              |           | 影响<br>因子 | 影响<br>因子<br>排序 | 他引<br>影响<br>因子 | 5年<br>影响<br>因子 | 即年<br>指标 |                 | 影响<br>因子 | 他引<br>影响<br>因子 | 5年<br>影响<br>因子 | 即年<br>指标 |    |
| 10     | 西安体育学院学报                            | 470.216      | 3812      | 1.184    | 10/41          | 1.142          | 1.307          | 0.203    | 1149            | 0.801    | 0.760          | 0.662          | 0.187    | Q1 |
| 11     | 体育文化导刊                              | 460.099      | 6488      | 0.651    | 17/41          | 0.586          | 0.883          | 0.075    | 2364            | 0.442    | 0.376          | 0.447          | 0.071    | Q2 |
| 12     | 首都体育学院学报                            | 397.357      | 3133      | 1.196    | 9/41           | 1.153          | 1.192          | 0.094    | 821             | 0.766    | 0.723          | 0.577          | 0.094    | Q2 |
| 13     | 南京体育学院学报(社会科学版)                     | 359.800      | 2837      | 1.050    | 13/41          | 0.931          | 1.114          | 0.148    | 925             | 0.761    | 0.641          | 0.640          | 0.148    | Q2 |
| 14     | 沈阳体育学院学报                            | 345.321      | 3078      | 0.792    | 14/41          | 0.723          | 0.956          | 0.094    | 889             | 0.530    | 0.461          | 0.458          | 0.094    | Q2 |
| 15     | 山东体育学院学报                            | 318.538      | 3270      | 0.781    | 15/41          | 0.717          | 1.032          | 0.057    | 883             | 0.554    | 0.491          | 0.455          | 0.049    | Q2 |
| 16     | 广州体育学院学报                            | 275.384      | 3289      | 0.708    | 16/41          | 0.673          | 0.948          | 0.107    | 899             | 0.435    | 0.400          | 0.430          | 0.086    | Q2 |
| 17     | 体育科研                                | 179.058      | 1829      | 0.527    | 22/41          | 0.508          | 0.775          | 0.052    | 502             | 0.335    | 0.315          | 0.336          | 0.043    | Q2 |
| 18     | 山东体育科技                              | 143.019      | 1449      | 0.530    | 21/41          | 0.512          | 0.642          | 0.017    | 359             | 0.330    | 0.312          | 0.292          | 0.017    | Q2 |
| 19     | Journal of Sport and Health Science | 121.293      | 156       | 0.589    | 18/41          | 0.355          |                | 0.439    | 122             | 0.467    | 0.234          |                | 0.439    | Q2 |
| 20     | 浙江体育科学                              | 117.657      | 1772      | 0.405    | 26/41          | 0.393          | 0.488          | 0.089    | 431             | 0.192    | 0.180          | 0.181          | 0.076    | Q2 |
| 21     | 吉林体育学院学报                            | 102.799      | 1860      | 0.435    | 25/41          | 0.417          | 0.497          | 0.085    | 432             | 0.251    | 0.233          | 0.185          | 0.085    | Q3 |
| 22     | 体育研究与教育                             | 99.904       | 1744      | 0.353    | 27/41          | 0.336          | 0.479          | 0.034    | 419             | 0.229    | 0.212          | 0.201          | 0.034    | Q3 |
| 23     | 南京体育学院学报(自然科学版)                     | 94.633       | 1543      | 0.502    | 24/41          | 0.430          | 0.614          | 0.066    | 524             | 0.320    | 0.248          | 0.279          | 0.044    | Q3 |
| 24     | 体育成人教育学报                            | 90.012       | 1404      | 0.534    | 20/41          | 0.381          | 0.491          | 0.191    | 402             | 0.403    | 0.250          | 0.258          | 0.184    | Q3 |
| 25     | 河北体育学院学报                            | 87.806       | 1245      | 0.568    | 19/41          | 0.388          | 0.624          | 0.118    | 338             | 0.359    | 0.179          | 0.289          | 0.108    | Q3 |
| 26     | 四川体育科学                              | 81.179       | 1408      | 0.333    | 29/41          | 0.328          | 0.427          | 0.049    | 303             | 0.158    | 0.153          | 0.134          | 0.039    | Q3 |
| 27     | 体育科学研究                              | 70.360       | 1087      | 0.351    | 28/41          | 0.325          | 0.436          | 0.077    | 234             | 0.199    | 0.173          | 0.170          | 0.067    | Q3 |
| 28     | 体育科技文献通报                            | 66.522       | 2108      | 0.192    | 37/41          | 0.174          | 0.268          | 0.034    | 490             | 0.084    | 0.066          | 0.079          | 0.025    | Q3 |
| 29     | 湖北体育科技                              | 64.825       | 1926      | 0.214    | 34/41          | 0.206          | 0.309          | 0.033    | 366             | 0.106    | 0.098          | 0.098          | 0.026    | Q3 |
| 30     | 武术研究                                | 64.667       | 1842      | 0.168    | 38/41          | 0.146          | 0.277          | 0.017    | 461             | 0.069    | 0.047          | 0.072          | 0.013    | Q3 |
| 31     | 哈尔滨体育学院学报                           | 63.886       | 1559      | 0.515    | 23/41          | 0.317          | 0.540          | 0.095    | 442             | 0.335    | 0.137          | 0.283          | 0.095    | Q4 |
| 32     | 辽宁体育科技                              | 58.755       | 1674      | 0.214    | 34/41          | 0.207          | 0.306          | 0.025    | 320             | 0.126    | 0.120          | 0.121          | 0.025    | Q4 |
| 33     | 体育科技                                | 47.288       | 1149      | 0.251    | 30/41          | 0.228          | 0.340          | 0.014    | 324             | 0.153    | 0.130          | 0.149          | 0.014    | Q4 |
| 34     | 冰雪运动                                | 46.357       | 1847      | 1.553    | 7/41           | 0.240          | 1.211          | 0.438    | 1292            | 1.402    | 0.089          | 1.013          | 0.438    | Q4 |
| 35     | 安徽体育科技                              | 37.166       | 1234      | 0.251    | 30/41          | 0.241          | 0.370          | 0.035    | 224             | 0.117    | 0.107          | 0.104          | 0.028    | Q4 |
| 36     | 军事体育学报                              | 36.681       | 1020      | 0.228    | 32/41          | 0.147          | 0.334          | 0.049    | 286             | 0.183    | 0.102          | 0.157          | 0.049    | Q4 |
| 37     | 福建体育科技                              | 35.788       | 971       | 0.216    | 33/41          | 0.208          | 0.309          | 0.040    | 178             | 0.124    | 0.116          | 0.095          | 0.032    | Q4 |
| 38     | 中国体育教练员                             | 34.556       | 611       | 0.198    | 36/41          | 0.166          | 0.434          | 0.030    | 163             | 0.128    | 0.096          | 0.175          | 0.030    | Q4 |
| 39     | 当代体育科技                              | 6.594        | 2585      | 0.120    | 39/41          | 0.120          |                | 0.014    | 750             | 0.043    | 0.043          |                | 0.012    | Q4 |
| 40     | 体育世界(学术版)                           | 4.467        | 1377      | 0.118    | 40/41          | 0.118          | 0.142          | 0.010    | 240             | 0.050    | 0.050          | 0.032          | 0.008    | Q4 |
| 41     | 运动                                  | 1.875        | 1699      | 0.090    | 41/41          | 0.090          | 0.156          | 0.006    | 391             | 0.035    | 0.035          | 0.037          | 0.005    | Q4 |
|        | 本栏目计量指标均值                           | -            | 2839      | 0.755    | -              | 0.654          | 0.886          | 0.131    | 883             | 0.521    | 0.420          | 0.455          | 0.120    |    |
| H 语言文字 |                                     |              |           |          |                |                |                |          |                 |          |                |                |          |    |
| 1      | 外语教学与研究                             | 1250.227     | 9343      | 2.343    | 3/55           | 2.263          | 2.881          | 0.198    | 2338            | 1.731    | 1.651          | 1.625          | 0.174    | Q1 |
| 2      | 中国翻译                                | 941.496      | 10020     | 2.242    | 4/55           | 2.103          | 2.727          | 0.152    | 2520            | 1.407    | 1.267          | 1.369          | 0.144    | Q1 |
| 3      | 外语界                                 | 879.921      | 6680      | 2.978    | 1/55           | 2.669          | 4.294          | 0.324    | 1913            | 1.949    | 1.640          | 2.314          | 0.296    | Q1 |
| 4      | 外语与外语教学                             | 835.274      | 7347      | 1.670    | 6/55           | 1.624          | 2.102          | 0.242    | 1711            | 1.113    | 1.067          | 0.962          | 0.232    | Q1 |
| 5      | 中国语文                                | 796.823      | 7776      | 0.974    | 18/55          | 0.833          | 1.513          | 0.108    | 2177            | 0.711    | 0.570          | 0.833          | 0.096    | Q1 |
| 6      | 外国语(上海外国语大学学报)                      | 738.090      | 5513      | 1.660    | 7/55           | 1.537          | 1.847          | 0.108    | 1229            | 1.088    | 0.966          | 0.983          | 0.095    | Q1 |

期刊影响力指数及影响因子 续表52

| 序号 | 刊名                       | 影响力指数<br>CI值 | 复合<br>总被引 | 复合类      |                |                |                |          | 期刊<br>综合<br>总被引 | 期刊综合类    |                |                |          | 分区 |
|----|--------------------------|--------------|-----------|----------|----------------|----------------|----------------|----------|-----------------|----------|----------------|----------------|----------|----|
|    |                          |              |           | 影响<br>因子 | 影响<br>因子<br>排序 | 他引<br>影响<br>因子 | 5年<br>影响<br>因子 | 即年<br>指标 |                 | 影响<br>因子 | 他引<br>影响<br>因子 | 5年<br>影响<br>因子 | 即年<br>指标 |    |
| 7  | 现代外语                     | 701.463      | 4215      | 1.758    | 5/55           | 1.596          | 1.902          | 0.330    | 1132            | 1.219    | 1.056          | 1.106          | 0.318    | Q1 |
| 8  | 外语教学                     | 687.422      | 6018      | 1.558    | 10/55          | 1.291          | 1.876          | 0.301    | 1671            | 1.103    | 0.836          | 1.008          | 0.259    | Q1 |
| 9  | 外语电化教学                   | 676.585      | 2714      | 2.933    | 2/55           | 2.740          | 2.563          | 0.149    | 1121            | 2.180    | 1.987          | 1.595          | 0.126    | Q1 |
| 10 | 世界汉语教学                   | 669.594      | 5939      | 1.573    | 9/55           | 1.506          | 2.576          | 0.103    | 902             | 0.753    | 0.685          | 0.934          | 0.077    | Q1 |
| 11 | 中国外语                     | 570.116      | 2457      | 1.382    | 11/55          | 1.333          | 2.176          | 0.182    | 1074            | 1.075    | 1.027          | 1.262          | 0.182    | Q1 |
| 12 | 语言教学与研究                  | 538.389      | 7302      | 1.020    | 16/55          | 0.974          | 1.760          | 0.209    | 1004            | 0.444    | 0.397          | 0.551          | 0.149    | Q1 |
| 13 | 当代语言学                    | 527.546      | 2203      | 1.139    | 14/55          | 1.097          | 0.986          | 0.265    | 615             | 0.764    | 0.722          | 0.527          | 0.265    | Q1 |
| 14 | 解放军外国语学院学报               | 457.344      | 4641      | 1.171    | 13/55          | 1.021          | 1.373          | 0.103    | 990             | 0.718    | 0.568          | 0.571          | 0.095    | Q2 |
| 15 | 外语教学理论与实践                | 438.172      | 2416      | 1.655    | 8/55           | 1.555          | 2.527          | 0.036    | 693             | 1.109    | 1.008          | 1.282          | 0.018    | Q2 |
| 16 | 外语学刊                     | 431.051      | 4676      | 0.927    | 22/55          | 0.823          | 1.262          | 0.181    | 1269            | 0.500    | 0.395          | 0.523          | 0.181    | Q2 |
| 17 | 汉语学习                     | 411.768      | 4980      | 0.768    | 25/55          | 0.548          | 1.351          | 0.100    | 777             | 0.406    | 0.187          | 0.485          | 0.086    | Q2 |
| 18 | 外语研究                     | 398.723      | 3928      | 0.947    | 21/55          | 0.898          | 1.562          | 0.093    | 1020            | 0.549    | 0.500          | 0.712          | 0.093    | Q2 |
| 19 | 语言文字应用                   | 366.733      | 3585      | 0.960    | 19/55          | 0.792          | 1.219          | 0.078    | 719             | 0.664    | 0.496          | 0.640          | 0.078    | Q2 |
| 20 | 上海翻译                     | 339.099      | 2836      | 1.329    | 12/55          | 1.187          | 1.987          | 0.122    | 727             | 0.877    | 0.735          | 0.853          | 0.102    | Q2 |
| 21 | 西安外国语大学学报                | 334.142      | 1987      | 1.046    | 15/55          | 0.808          | 1.052          | 0.097    | 587             | 0.783    | 0.546          | 0.562          | 0.097    | Q2 |
| 22 | 山东外语教学                   | 307.077      | 2757      | 0.845    | 24/55          | 0.815          | 1.110          | 0.102    | 580             | 0.610    | 0.580          | 0.498          | 0.102    | Q2 |
| 23 | 方言                       | 294.695      | 2377      | 0.598    | 28/55          | 0.488          | 0.837          | 0.091    | 770             | 0.488    | 0.378          | 0.462          | 0.091    | Q2 |
| 24 | 当代修辞学                    | 283.531      | 1718      | 0.949    | 20/55          | 0.821          | 1.278          | 0.145    | 548             | 0.590    | 0.462          | 0.656          | 0.127    | Q2 |
| 25 | 语言研究                     | 281.663      | 2613      | 0.399    | 37/55          | 0.399          | 0.809          | 0.044    | 679             | 0.184    | 0.184          | 0.300          | 0.044    | Q2 |
| 26 | 北京第二外国语学院学报              | 274.273      | 2390      | 0.595    | 29/55          | 0.588          | 0.781          | 0.016    | 650             | 0.365    | 0.358          | 0.346          | 0.016    | Q2 |
| 27 | 语言科学                     | 267.930      | 1298      | 0.555    | 32/55          | 0.496          | 0.883          | 0.028    | 472             | 0.319    | 0.261          | 0.398          | 0.028    | Q2 |
| 28 | 语文研究                     | 262.102      | 1782      | 0.609    | 27/55          | 0.586          | 0.612          | 0.114    | 376             | 0.391    | 0.368          | 0.302          | 0.091    | Q3 |
| 29 | 民族语文                     | 256.901      | 1133      | 0.462    | 36/55          | 0.365          | 0.453          | 0.057    | 476             | 0.317    | 0.221          | 0.243          | 0.057    | Q3 |
| 30 | 外国语文                     | 255.917      | 3069      | 0.476    | 34/55          | 0.427          | 0.659          | 0.034    | 769             | 0.326    | 0.277          | 0.317          | 0.028    | Q3 |
| 31 | 云南师范大学学报(对外汉语教学<br>与研究版) | 246.707      | 2266      | 1.020    | 16/55          | 0.961          | 1.157          | 0.055    | 265             | 0.461    | 0.401          | 0.261          | 0.041    | Q3 |
| 32 | 汉语学报                     | 213.997      | 750       | 0.591    | 30/55          | 0.581          | 1.009          | 0.093    | 245             | 0.376    | 0.366          | 0.443          | 0.093    | Q3 |
| 33 | 古汉语研究                    | 182.978      | 1244      | 0.376    | 40/55          | 0.355          | 0.525          | 0.019    | 318             | 0.194    | 0.172          | 0.241          | 0.019    | Q3 |
| 34 | 中国科技翻译                   | 170.503      | 2501      | 0.920    | 23/55          | 0.848          | 1.280          | 0.072    | 415             | 0.399    | 0.326          | 0.394          | 0.058    | Q3 |
| 35 | 当代外语研究                   | 143.414      | 708       | 0.470    | 35/55          | 0.446          | 0.691          | 0.089    | 315             | 0.301    | 0.277          | 0.319          | 0.089    | Q3 |
| 36 | 华文教学与研究                  | 127.727      | 1363      | 0.767    | 26/55          | 0.456          | 1.237          | 0.250    | 220             | 0.478    | 0.167          | 0.390          | 0.250    | Q3 |
| 37 | 中国科技术语                   | 124.109      | 479       | 0.394    | 38/55          | 0.275          |                | 0.060    | 192             | 0.263    | 0.144          |                | 0.048    | Q3 |
| 38 | 天津外国语学院学报                | 100.857      | 957       | 0.355    | 42/55          | 0.329          | 0.492          | 0.200    | 207             | 0.194    | 0.168          | 0.190          | 0.200    | Q3 |
| 39 | 长江学术                     | 87.591       | 397       | 0.258    | 45/55          | 0.258          | 0.275          | 0.018    | 96              | 0.175    | 0.175          | 0.099          | 0.018    | Q3 |
| 40 | 辞书研究                     | 85.987       | 1041      | 0.240    | 47/55          | 0.192          | 0.303          | 0.055    | 271             | 0.126    | 0.078          | 0.131          | 0.055    | Q3 |
| 41 | 民族翻译                     | 80.504       | 142       | 0.391    | 39/55          | 0.373          |                | 0.019    | 64              | 0.273    | 0.255          |                | 0.019    | Q3 |
| 42 | 海外华文教育                   | 74.856       | 547       | 0.477    | 33/55          | 0.477          |                |          | 56              | 0.101    | 0.101          |                |          | Q4 |
| 43 | 外语测试与教学                  | 73.360       | 158       | 0.587    | 31/55          | 0.556          |                | 0.030    | 84              | 0.254    | 0.222          |                | 0.030    | Q4 |
| 44 | 中国俄语教学                   | 71.856       | 805       | 0.360    | 41/55          | 0.240          | 0.491          | 0.029    | 140             | 0.247    | 0.127          | 0.194          | 0.029    | Q4 |
| 45 | 外国语言文学                   | 69.677       | 825       | 0.307    | 44/55          | 0.280          | 0.510          |          | 176             | 0.200    | 0.173          | 0.240          |          | Q4 |

期刊影响力指数及影响因子 续表53

| 序号   | 刊名          | 影响力指数<br>CI值 | 复合<br>总被引 | 复合类      |                |                |                |          | 期刊<br>综合<br>总被引 | 期刊综合类    |                |                |          | 分区 |
|------|-------------|--------------|-----------|----------|----------------|----------------|----------------|----------|-----------------|----------|----------------|----------------|----------|----|
|      |             |              |           | 影响<br>因子 | 影响<br>因子<br>排序 | 他引<br>影响<br>因子 | 5年<br>影响<br>因子 | 即年<br>指标 |                 | 影响<br>因子 | 他引<br>影响<br>因子 | 5年<br>影响<br>因子 | 即年<br>指标 |    |
| 46   | 日语学习与研究     | 67.678       | 781       | 0.184    | 50/55          | 0.184          | 0.252          | 0.011    | 150             | 0.107    | 0.107          | 0.102          | 0.011    | Q4 |
| 47   | 外语与翻译       | 60.701       | 962       | 0.176    | 51/55          | 0.176          | 0.163          | 0.016    | 228             | 0.091    | 0.091          | 0.060          | 0.016    | Q4 |
| 48   | 满语研究        | 53.434       | 308       | 0.188    | 49/55          | 0.149          | 0.237          |          | 156             | 0.168    | 0.129          | 0.153          |          | Q4 |
| 49   | 现代语文(语言研究版) | 49.833       | 1887      | 0.135    | 53/55          | 0.135          | 0.212          | 0.005    | 185             | 0.029    | 0.029          | 0.025          | 0.003    | Q4 |
| 50   | 语言与翻译       | 48.794       | 816       | 0.234    | 48/55          | 0.234          | 0.331          | 0.032    | 128             | 0.088    | 0.088          | 0.061          | 0.032    | Q4 |
| 51   | 语言教育        | 48.304       | 124       | 0.316    | 43/55          | 0.309          |                | 0.032    | 49              | 0.184    | 0.176          |                | 0.032    | Q4 |
| 52   | 浙江外国语学院学报   | 47.433       | 558       | 0.247    | 46/55          | 0.237          | 0.284          | 0.021    | 141             | 0.146    | 0.136          | 0.114          | 0.010    | Q4 |
| 53   | 大学英语(学术版)   | 15.223       | 227       | 0.175    | 52/55          | 0.175          | 0.151          |          | 53              | 0.071    | 0.071          | 0.044          |          | Q4 |
| 54   | 语文建设        | 7.634        | 2647      | 0.091    | 54/55          | 0.091          | 0.142          | 0.005    | 391             | 0.030    | 0.030          | 0.024          | 0.001    | Q4 |
| 55   | 语文学刊        | 4.434        | 803       | 0.091    | 54/55          | 0.091          | 0.117          | 0.006    | 194             | 0.048    | 0.048          | 0.036          | 0.003    | Q4 |
|      | 本栏目计量指标均值   | -            | 2709      | 0.852    | -              | 0.774          | 1.176          | 0.095    | 659             | 0.541    | 0.463          | 0.555          | 0.087    | Q4 |
| I 文学 |             |              |           |          |                |                |                |          |                 |          |                |                |          |    |
| 1    | 文学评论        | 1414.214     | 3900      | 0.907    | 1/45           | 0.898          | 0.841          | 0.177    | 1628            | 0.748    | 0.738          | 0.514          | 0.150    | Q1 |
| 2    | 文艺研究        | 926.971      | 3458      | 0.578    | 3/45           | 0.568          | 0.584          | 0.126    | 1251            | 0.390    | 0.380          | 0.291          | 0.105    | Q1 |
| 3    | 文学遗产        | 650.587      | 1954      | 0.542    | 6/45           | 0.514          | 0.607          | 0.075    | 840             | 0.420    | 0.392          | 0.355          | 0.065    | Q1 |
| 4    | 文艺理论研究      | 576.710      | 1241      | 0.488    | 8/45           | 0.466          | 0.536          | 0.015    | 550             | 0.359    | 0.338          | 0.322          |          | Q1 |
| 5    | 文艺争鸣        | 559.634      | 2738      | 0.363    | 15/45          | 0.339          | 0.349          | 0.064    | 999             | 0.205    | 0.181          | 0.152          | 0.050    | Q1 |
| 6    | 外国语文        | 512.640      | 3069      | 0.476    | 9/45           | 0.427          | 0.659          | 0.034    | 769             | 0.326    | 0.277          | 0.317          | 0.028    | Q1 |
| 7    | 外国文学        | 473.450      | 1861      | 0.566    | 4/45           | 0.530          | 0.894          | 0.010    | 484             | 0.343    | 0.308          | 0.350          |          | Q1 |
| 8    | 中国现代文学研究丛刊  | 471.119      | 1825      | 0.349    | 16/45          | 0.334          | 0.471          | 0.027    | 686             | 0.220    | 0.205          | 0.211          | 0.011    | Q1 |
| 9    | 外国文学研究      | 466.594      | 2560      | 0.410    | 11/45          | 0.384          | 0.606          | 0.038    | 637             | 0.232    | 0.207          | 0.251          | 0.030    | Q1 |
| 10   | 当代作家评论      | 462.087      | 2419      | 0.407    | 12/45          | 0.388          | 0.591          | 0.053    | 707             | 0.211    | 0.192          | 0.248          | 0.040    | Q1 |
| 11   | 外国文学评论      | 444.291      | 1486      | 0.376    | 14/45          | 0.360          | 0.487          | 0.018    | 378             | 0.288    | 0.272          | 0.275          | 0.018    | Q1 |
| 12   | 中国文化研究      | 371.832      | 867       | 0.449    | 10/45          | 0.405          | 0.410          | 0.028    | 309             | 0.304    | 0.259          | 0.222          | 0.028    | Q2 |
| 13   | 鲁迅研究月刊      | 353.527      | 1003      | 0.382    | 13/45          | 0.354          | 0.287          | 0.043    | 517             | 0.347    | 0.319          | 0.204          | 0.029    | Q2 |
| 14   | 红楼梦学刊       | 295.953      | 1048      | 0.565    | 5/45           | 0.286          | 0.514          | 0.056    | 468             | 0.440    | 0.161          | 0.311          | 0.048    | Q2 |
| 15   | 民族文学研究      | 295.528      | 931       | 0.271    | 20/45          | 0.242          | 0.310          | 0.070    | 443             | 0.203    | 0.174          | 0.185          | 0.070    | Q2 |
| 16   | 中国比较文学      | 289.015      | 724       | 0.526    | 7/45           | 0.513          | 0.598          | 0.026    | 283             | 0.327    | 0.314          | 0.303          | 0.026    | Q2 |
| 17   | 南方文坛        | 282.095      | 1113      | 0.226    | 27/45          | 0.220          | 0.349          | 0.045    | 405             | 0.113    | 0.107          | 0.135          | 0.040    | Q2 |
| 18   | 当代外国文学      | 275.585      | 1385      | 0.606    | 2/45           | 0.517          | 1.111          | 0.057    | 333             | 0.289    | 0.200          | 0.367          | 0.046    | Q2 |
| 19   | 当代文坛        | 271.879      | 1305      | 0.285    | 18/45          | 0.267          | 0.345          | 0.076    | 340             | 0.159    | 0.141          | 0.137          | 0.056    | Q2 |
| 20   | 文艺理论与批评     | 267.578      | 841       | 0.248    | 22/45          | 0.206          | 0.283          | 0.067    | 310             | 0.183    | 0.141          | 0.146          | 0.050    | Q2 |
| 21   | 中国文学研究      | 257.200      | 768       | 0.229    | 26/45          | 0.224          | 0.302          | 0.059    | 227             | 0.166    | 0.161          | 0.150          | 0.059    | Q2 |
| 22   | 小说评论        | 255.838      | 1547      | 0.235    | 23/45          | 0.230          | 0.363          | 0.029    | 414             | 0.138    | 0.132          | 0.150          | 0.011    | Q2 |
| 23   | 文献          | 241.643      | 957       | 0.163    | 33/45          | 0.151          | 0.262          | 0.038    | 423             | 0.118    | 0.106          | 0.131          | 0.038    | Q3 |
| 24   | 国外文学        | 232.076      | 885       | 0.321    | 17/45          | 0.307          | 0.423          | 0.045    | 228             | 0.150    | 0.136          | 0.148          | 0.045    | Q3 |
| 25   | 扬子江评论       | 204.926      | 252       | 0.233    | 25/45          | 0.228          | 0.217          | 0.084    | 114             | 0.176    | 0.171          | 0.131          | 0.084    | Q3 |
| 26   | 古籍整理研究学刊    | 204.476      | 867       | 0.187    | 30/45          | 0.180          | 0.281          | 0.007    | 246             | 0.093    | 0.087          | 0.096          | 0.007    | Q3 |
| 27   | 长江学术        | 194.909      | 397       | 0.258    | 21/45          | 0.258          | 0.275          | 0.018    | 96              | 0.175    | 0.175          | 0.099          | 0.018    | Q3 |

期刊影响力指数及影响因子 续表54

| 序号   | 刊名              | 影响力指数 CI值 | 复合总被引 | 复合类   |        |        |        |       | 期刊综合总被引 | 期刊综合类 |        |        |       | 分区 |
|------|-----------------|-----------|-------|-------|--------|--------|--------|-------|---------|-------|--------|--------|-------|----|
|      |                 |           |       | 影响因子  | 影响因子排序 | 他引影响因子 | 5年影响因子 | 即年指标  |         | 影响因子  | 他引影响因子 | 5年影响因子 | 即年指标  |    |
| 28   | 明清小说研究          | 183.703   | 693   | 0.184 | 31/45  | 0.158  | 0.265  | 0.032 | 252     | 0.133 | 0.108  | 0.135  | 0.032 | Q3 |
| 29   | 现代中文学刊          | 177.314   | 249   | 0.166 | 32/45  | 0.154  | 0.220  | 0.022 | 98      | 0.137 | 0.126  | 0.118  | 0.022 | Q3 |
| 30   | 文艺评论            | 167.746   | 914   | 0.151 | 36/45  | 0.142  | 0.216  | 0.031 | 248     | 0.083 | 0.074  | 0.075  | 0.031 | Q3 |
| 31   | 南京师范大学文学院学报     | 167.485   | 716   | 0.225 | 28/45  | 0.217  | 0.323  | 0.008 | 172     | 0.129 | 0.120  | 0.105  |       | Q3 |
| 32   | 上海文化            | 141.443   | 199   | 0.222 | 29/45  | 0.200  |        | 0.069 | 99      | 0.148 | 0.126  |        | 0.050 | Q3 |
| 33   | 曹雪芹研究           | 132.520   | 59    | 0.272 | 19/45  | 0.177  |        | 0.100 | 54      | 0.272 | 0.177  |        | 0.100 | Q3 |
| 34   | 海南师范大学学报(社会科学版) | 127.145   | 886   | 0.156 | 35/45  | 0.147  | 0.204  | 0.004 | 232     | 0.068 | 0.060  | 0.076  | 0.004 | Q4 |
| 35   | 俄罗斯文艺           | 119.502   | 435   | 0.234 | 24/45  | 0.214  | 0.256  |       | 94      | 0.094 | 0.073  | 0.078  |       | Q4 |
| 36   | 外国文学动态研究        | 102.761   | 347   | 0.161 | 34/45  | 0.129  | 0.141  |       | 89      | 0.113 | 0.081  | 0.070  |       | Q4 |
| 37   | 创作与评论           | 95.799    | 659   | 0.108 | 40/45  | 0.099  | 0.151  | 0.027 | 173     | 0.065 | 0.056  | 0.054  | 0.020 | Q4 |
| 38   | 贵州文史丛刊          | 72.091    | 528   | 0.082 | 43/45  | 0.082  | 0.217  | 0.014 | 156     | 0.031 | 0.031  | 0.080  | 0.014 | Q4 |
| 39   | 华文文学            | 67.680    | 407   | 0.110 | 39/45  | 0.085  | 0.215  | 0.011 | 114     | 0.060 | 0.035  | 0.079  | 0.011 | Q4 |
| 40   | 中国韵文学刊          | 63.619    | 309   | 0.098 | 41/45  | 0.091  | 0.176  |       | 100     | 0.043 | 0.037  | 0.082  |       | Q4 |
| 41   | 西部学刊            | 62.382    | 138   | 0.148 | 37/45  | 0.148  |        | 0.067 | 60      | 0.061 | 0.061  |        | 0.052 | Q4 |
| 42   | 蒲松龄研究           | 54.112    | 269   | 0.092 | 42/45  | 0.064  | 0.134  | 0.012 | 82      | 0.064 | 0.035  | 0.052  | 0.012 | Q4 |
| 43   | 郭沫若学刊           | 47.336    | 128   | 0.116 | 38/45  | 0.084  | 0.097  | 0.026 | 49      | 0.084 | 0.053  | 0.063  | 0.026 | Q4 |
| 44   | 杜甫研究学刊          | 13.549    | 220   | 0.056 | 44/45  | 0.047  | 0.100  |       | 71      | 0.019 | 0.009  | 0.032  |       | Q4 |
| 45   | 世界华文文学论坛        | 6.718     | 181   | 0.030 | 45/45  | 0.030  | 0.091  |       | 45      | 0.022 | 0.022  | 0.035  |       | Q4 |
|      | 本栏目计量指标均值       | -         | 1083  | 0.295 | -      | 0.268  | 0.375  | 0.040 | 362     | 0.194 | 0.168  | 0.175  | 0.034 |    |
| J 艺术 |                 |           |       |       |        |        |        |       |         |       |        |        |       |    |
| 1    | 文艺研究            | 1393.318  | 3458  | 0.578 | 2/63   | 0.568  | 0.584  | 0.126 | 1251    | 0.390 | 0.380  | 0.291  | 0.105 | Q1 |
| 2    | 装饰              | 964.831   | 3177  | 0.441 | 4/63   | 0.401  | 0.449  | 0.052 | 1070    | 0.291 | 0.251  | 0.238  | 0.050 | Q1 |
| 3    | 音乐研究            | 799.046   | 1581  | 0.490 | 3/63   | 0.442  | 0.651  | 0.261 | 596     | 0.361 | 0.313  | 0.372  | 0.261 | Q1 |
| 4    | 中央音乐学院学报        | 735.946   | 1464  | 0.644 | 1/63   | 0.615  | 0.799  | 0.038 | 443     | 0.462 | 0.433  | 0.374  | 0.038 | Q1 |
| 5    | 电影艺术            | 698.436   | 1698  | 0.393 | 10/63  | 0.366  | 0.448  | 0.105 | 636     | 0.290 | 0.264  | 0.242  | 0.092 | Q1 |
| 6    | 当代电影            | 687.382   | 2940  | 0.441 | 4/63   | 0.377  | 0.434  | 0.104 | 1064    | 0.299 | 0.235  | 0.212  | 0.091 | Q1 |
| 7    | 民族艺术            | 685.843   | 957   | 0.435 | 6/63   | 0.398  | 0.466  | 0.095 | 440     | 0.341 | 0.304  | 0.265  | 0.073 | Q1 |
| 8    | 中国音乐学           | 644.497   | 1345  | 0.414 | 8/63   | 0.393  | 0.501  | 0.123 | 435     | 0.276 | 0.255  | 0.228  | 0.096 | Q1 |
| 9    | 艺术百家            | 591.478   | 2338  | 0.338 | 13/63  | 0.273  | 0.414  | 0.041 | 762     | 0.230 | 0.166  | 0.188  | 0.041 | Q1 |
| 10   | 音乐艺术(上海音乐学院学报)  | 550.049   | 1115  | 0.387 | 11/63  | 0.340  | 0.501  | 0.100 | 318     | 0.253 | 0.207  | 0.223  | 0.083 | Q1 |
| 11   | 南京艺术学院学报(美术与设计) | 509.250   | 1214  | 0.270 | 17/63  | 0.262  | 0.316  | 0.018 | 330     | 0.168 | 0.160  | 0.135  | 0.018 | Q1 |
| 12   | 中国音乐            | 477.553   | 2246  | 0.258 | 18/63  | 0.247  | 0.386  | 0.137 | 608     | 0.118 | 0.108  | 0.137  | 0.127 | Q1 |
| 13   | 人民音乐            | 441.926   | 2193  | 0.200 | 29/63  | 0.190  | 0.265  | 0.040 | 627     | 0.103 | 0.092  | 0.093  | 0.037 | Q1 |
| 14   | 北京电影学院学报        | 434.979   | 963   | 0.382 | 12/63  | 0.341  | 0.504  | 0.075 | 249     | 0.272 | 0.230  | 0.200  | 0.060 | Q1 |
| 15   | 中国电视            | 420.874   | 1196  | 0.434 | 7/63   | 0.376  | 0.409  | 0.068 | 319     | 0.292 | 0.234  | 0.163  | 0.061 | Q1 |
| 16   | 民族艺术研究          | 408.470   | 801   | 0.410 | 9/63   | 0.360  | 0.421  | 0.051 | 309     | 0.266 | 0.216  | 0.207  | 0.051 | Q2 |
| 17   | 设计艺术研究          | 320.991   | 943   | 0.230 | 23/63  | 0.215  | 0.253  | 0.023 | 340     | 0.124 | 0.109  | 0.097  | 0.023 | Q2 |
| 18   | 美术研究            | 288.606   | 978   | 0.194 | 32/63  | 0.180  | 0.263  | 0.044 | 218     | 0.090 | 0.076  | 0.088  | 0.026 | Q2 |
| 19   | 星海音乐学院学报        | 278.993   | 703   | 0.317 | 14/63  | 0.262  | 0.363  | 0.016 | 189     | 0.177 | 0.122  | 0.139  | 0.016 | Q2 |

期刊影响力指数及影响因子 续表55

| 序号 | 刊名               | 影响力指数<br>CI值 | 复合<br>总被引 | 复合类      |                |                |                |          | 期刊<br>综合<br>总被引 | 期刊综合类    |                |                |          | 分区 |
|----|------------------|--------------|-----------|----------|----------------|----------------|----------------|----------|-----------------|----------|----------------|----------------|----------|----|
|    |                  |              |           | 影响<br>因子 | 影响<br>因子<br>排序 | 他引<br>影响<br>因子 | 5年<br>影响<br>因子 | 即年<br>指标 |                 | 影响<br>因子 | 他引<br>影响<br>因子 | 5年<br>影响<br>因子 | 即年<br>指标 |    |
| 20 | 黄钟(武汉音乐学院学报)     | 263.526      | 1165      | 0.295    | 15/63          | 0.261          | 0.429          | 0.028    | 288             | 0.148    | 0.114          | 0.160          | 0.028    | Q2 |
| 21 | 戏剧艺术             | 242.012      | 612       | 0.208    | 28/63          | 0.191          | 0.246          | 0.035    | 207             | 0.145    | 0.127          | 0.120          | 0.035    | Q2 |
| 22 | 南京艺术学院学报(音乐与表演)  | 233.678      | 691       | 0.252    | 19/63          | 0.231          | 0.300          | 0.010    | 182             | 0.137    | 0.115          | 0.121          | 0.010    | Q2 |
| 23 | 世界电影             | 231.715      | 512       | 0.194    | 32/63          | 0.194          | 0.213          |          | 163             | 0.104    | 0.104          | 0.118          |          | Q2 |
| 24 | 艺术与设计(理论)        | 231.098      | 1587      | 0.136    | 39/63          | 0.136          | 0.189          | 0.002    | 332             | 0.045    | 0.045          | 0.053          | 0.002    | Q2 |
| 25 | 新美术              | 224.285      | 792       | 0.086    | 54/63          | 0.086          | 0.176          |          | 146             | 0.042    | 0.042          | 0.051          |          | Q2 |
| 26 | 内蒙古大学艺术学院学报      | 201.432      | 252       | 0.161    | 35/63          | 0.143          | 0.206          | 0.012    | 81              | 0.118    | 0.099          | 0.091          | 0.012    | Q2 |
| 27 | 艺术设计研究           | 198.607      | 236       | 0.236    | 21/63          | 0.224          | 0.234          |          | 68              | 0.121    | 0.109          | 0.100          |          | Q2 |
| 28 | 交响(西安音乐学院学报)     | 193.120      | 930       | 0.213    | 26/63          | 0.198          | 0.353          |          | 252             | 0.135    | 0.121          | 0.152          |          | Q2 |
| 29 | 艺术评论             | 174.602      | 851       | 0.195    | 30/63          | 0.185          | 0.235          | 0.041    | 295             | 0.125    | 0.114          | 0.104          | 0.036    | Q2 |
| 30 | 戏剧(中央戏剧学院学报)     | 171.448      | 346       | 0.176    | 34/63          | 0.169          | 0.214          | 0.055    | 112             | 0.088    | 0.081          | 0.082          | 0.055    | Q2 |
| 31 | 文化艺术研究           | 165.202      | 214       | 0.225    | 25/63          | 0.218          | 0.247          |          | 72              | 0.134    | 0.127          | 0.104          |          | Q2 |
| 32 | 音乐探索             | 160.892      | 765       | 0.275    | 16/63          | 0.242          | 0.319          | 0.022    | 188             | 0.118    | 0.084          | 0.106          | 0.022    | Q3 |
| 33 | 电影新作             | 145.183      | 286       | 0.241    | 20/63          | 0.204          | 0.299          | 0.015    | 102             | 0.139    | 0.102          | 0.122          | 0.015    | Q3 |
| 34 | 贵州大学学报(艺术版)      | 137.978      | 329       | 0.142    | 38/63          | 0.142          | 0.211          | 0.009    | 85              | 0.079    | 0.079          | 0.096          | 0.009    | Q3 |
| 35 | 北京舞蹈学院学报         | 136.827      | 743       | 0.233    | 22/63          | 0.180          | 0.305          | 0.023    | 198             | 0.127    | 0.073          | 0.117          | 0.023    | Q3 |
| 36 | 艺术广角             | 128.731      | 240       | 0.124    | 42/63          | 0.124          | 0.127          | 0.013    | 52              | 0.051    | 0.051          | 0.046          | 0.013    | Q3 |
| 37 | 创意与设计            | 118.727      | 177       | 0.195    | 30/63          | 0.180          |                | 0.045    | 75              | 0.098    | 0.083          |                | 0.045    | Q3 |
| 38 | 钢琴艺术             | 112.179      | 555       | 0.116    | 46/63          | 0.116          | 0.137          |          | 90              | 0.051    | 0.051          | 0.022          |          | Q3 |
| 39 | 戏曲艺术             | 101.080      | 484       | 0.084    | 56/63          | 0.073          | 0.245          |          | 139             | 0.062    | 0.051          | 0.114          |          | Q3 |
| 40 | 四川戏剧             | 96.269       | 679       | 0.121    | 43/63          | 0.106          | 0.152          | 0.015    | 221             | 0.065    | 0.050          | 0.058          | 0.013    | Q3 |
| 41 | 艺术探索             | 84.056       | 772       | 0.079    | 60/63          | 0.079          | 0.173          | 0.019    | 138             | 0.025    | 0.025          | 0.050          | 0.019    | Q3 |
| 42 | 天津音乐学院学报         | 78.747       | 507       | 0.211    | 27/63          | 0.183          | 0.297          | 0.021    | 106             | 0.092    | 0.064          | 0.084          | 0.021    | Q3 |
| 43 | 浙江艺术职业学院学报       | 78.394       | 220       | 0.117    | 45/63          | 0.101          | 0.187          | 0.011    | 65              | 0.090    | 0.074          | 0.077          | 0.011    | Q3 |
| 44 | 美育学刊             | 75.098       | 187       | 0.230    | 23/63          | 0.168          |                | 0.028    | 70              | 0.117    | 0.056          |                | 0.018    | Q3 |
| 45 | 美术观察             | 73.046       | 1269      | 0.083    | 57/63          | 0.083          | 0.113          | 0.035    | 243             | 0.034    | 0.034          | 0.031          | 0.031    | Q3 |
| 46 | 艺术工作             | 70.726       | 328       | 0.080    | 59/63          | 0.080          | 0.092          | 0.007    | 65              | 0.034    | 0.034          | 0.029          | 0.007    | Q3 |
| 47 | 乐府新声(沈阳音乐学院学报)   | 69.021       | 888       | 0.134    | 40/63          | 0.123          | 0.262          |          | 165             | 0.052    | 0.041          | 0.068          |          | Q3 |
| 48 | 中国戏剧             | 67.481       | 540       | 0.021    | 63/63          | 0.021          | 0.073          | 0.013    | 188             | 0.017    | 0.017          | 0.032          | 0.013    | Q4 |
| 49 | 美术学报             | 66.987       | 208       | 0.118    | 44/63          | 0.118          | 0.157          | 0.043    | 44              | 0.036    | 0.036          | 0.027          | 0.043    | Q4 |
| 50 | 云南艺术学院学报         | 64.758       | 337       | 0.148    | 36/63          | 0.129          | 0.209          | 0.017    | 90              | 0.090    | 0.071          | 0.062          | 0.017    | Q4 |
| 51 | 艺术研究             | 62.261       | 553       | 0.097    | 52/63          | 0.096          | 0.157          |          | 106             | 0.043    | 0.042          | 0.038          |          | Q4 |
| 52 | 设计艺术(山东工艺美术学院学报) | 59.826       | 245       | 0.110    | 50/63          | 0.110          | 0.144          |          | 47              | 0.040    | 0.040          | 0.049          |          | Q4 |
| 53 | 西藏艺术研究           | 59.236       | 272       | 0.088    | 53/63          | 0.071          | 0.113          |          | 96              | 0.053    | 0.035          | 0.060          |          | Q4 |
| 54 | 解放军艺术学院学报        | 54.925       | 273       | 0.114    | 47/63          | 0.095          | 0.189          |          | 61              | 0.070    | 0.051          | 0.072          |          | Q4 |
| 55 | 齐鲁艺苑             | 53.271       | 451       | 0.086    | 54/63          | 0.086          | 0.152          |          | 74              | 0.054    | 0.054          | 0.045          |          | Q4 |
| 56 | 戏剧文学             | 51.422       | 509       | 0.111    | 48/63          | 0.083          | 0.135          | 0.022    | 154             | 0.068    | 0.040          | 0.064          | 0.022    | Q4 |
| 57 | 艺苑               | 34.573       | 270       | 0.110    | 50/63          | 0.098          |                | 0.012    | 98              | 0.071    | 0.059          |                | 0.012    | Q4 |
| 58 | 音乐创作             | 29.782       | 504       | 0.147    | 37/63          | 0.128          | 0.180          | 0.009    | 155             | 0.063    | 0.044          | 0.057          | 0.007    | Q4 |

期刊影响力指数及影响因子 续表56

| 序号                        | 刊名         | 影响力指数<br>CI值 | 复合<br>总被引 | 复合类      |                |                |                |          | 期刊<br>综合<br>总被引 | 期刊综合类    |                |                |          | 分区 |
|---------------------------|------------|--------------|-----------|----------|----------------|----------------|----------------|----------|-----------------|----------|----------------|----------------|----------|----|
|                           |            |              |           | 影响<br>因子 | 影响<br>因子<br>排序 | 他引<br>影响<br>因子 | 5年<br>影响<br>因子 | 即年<br>指标 |                 | 影响<br>因子 | 他引<br>影响<br>因子 | 5年<br>影响<br>因子 | 即年<br>指标 |    |
| 59                        | 大舞台        | 28.086       | 1276      | 0.082    | 58/63          | 0.082          | 0.109          | 0.005    | 306             | 0.036    | 0.036          | 0.029          | 0.005    | Q4 |
| 60                        | 演艺科技       | 18.354       | 286       | 0.130    | 41/63          | 0.112          | 0.147          | 0.007    | 84              | 0.069    | 0.051          | 0.053          | 0.007    | Q4 |
| 61                        | 吉林艺术学院学报   | 10.167       | 379       | 0.111    | 48/63          | 0.101          | 0.189          | 0.020    | 67              | 0.058    | 0.048          | 0.056          | 0.020    | Q4 |
| 62                        | 电影文学       | 6.050        | 2188      | 0.074    | 61/63          | 0.074          | 0.136          | 0.005    | 356             | 0.022    | 0.022          | 0.025          | 0.003    | Q4 |
| 63                        | 歌海         | 2.109        | 228       | 0.054    | 62/63          | 0.054          |                |          | 56              | 0.020    | 0.020          |                |          | Q4 |
|                           | 本栏目计量指标均值  | -            | 896       | 0.217    | -              | 0.198          | 0.279          | 0.034    | 260             | 0.130    | 0.111          | 0.116          | 0.031    |    |
| K(除K85,K86,K87,K88,K9) 历史 |            |              |           |          |                |                |                |          |                 |          |                |                |          |    |
| 1                         | 历史研究       | 1414.214     | 4020      | 1.094    | 2/36           | 1.063          | 1.275          | 0.101    | 1945            | 0.863    | 0.831          | 0.858          | 0.101    | Q1 |
| 2                         | 近代史研究      | 925.616      | 2143      | 1.263    | 1/36           | 0.917          | 1.057          | 0.118    | 1028            | 1.135    | 0.789          | 0.818          | 0.078    | Q1 |
| 3                         | 史学月刊       | 668.474      | 2927      | 0.565    | 6/36           | 0.522          | 0.541          | 0.047    | 1155            | 0.377    | 0.333          | 0.286          | 0.047    | Q1 |
| 4                         | 中国史研究      | 608.001      | 1452      | 0.670    | 4/36           | 0.642          | 0.803          | 0.150    | 655             | 0.505    | 0.477          | 0.516          | 0.150    | Q1 |
| 5                         | 民俗研究       | 481.939      | 1417      | 0.794    | 3/36           | 0.715          | 0.966          | 0.175    | 597             | 0.535    | 0.456          | 0.551          | 0.126    | Q1 |
| 6                         | 中国边疆史地研究   | 455.210      | 1089      | 0.511    | 7/36           | 0.482          | 0.711          |          | 451             | 0.374    | 0.345          | 0.373          |          | Q1 |
| 7                         | 抗日战争研究     | 417.842      | 781       | 0.670    | 4/36           | 0.560          | 0.582          | 0.029    | 310             | 0.505    | 0.396          | 0.348          | 0.029    | Q1 |
| 8                         | 史林         | 367.053      | 1336      | 0.361    | 13/36          | 0.349          | 0.481          | 0.053    | 545             | 0.230    | 0.218          | 0.264          | 0.038    | Q1 |
| 9                         | 史学集刊       | 360.984      | 1206      | 0.391    | 12/36          | 0.380          | 0.554          | 0.099    | 429             | 0.255    | 0.245          | 0.268          | 0.099    | Q1 |
| 10                        | 安徽史学       | 350.143      | 1099      | 0.429    | 11/36          | 0.380          | 0.433          | 0.041    | 457             | 0.314    | 0.265          | 0.265          | 0.033    | Q2 |
| 11                        | 当代中国史研究    | 340.871      | 1062      | 0.461    | 9/36           | 0.448          | 0.426          | 0.042    | 344             | 0.352    | 0.339          | 0.219          | 0.042    | Q2 |
| 12                        | 清史研究       | 334.755      | 984       | 0.467    | 8/36           | 0.429          | 0.598          | 0.160    | 432             | 0.343    | 0.305          | 0.327          | 0.160    | Q2 |
| 13                        | 世界历史       | 323.578      | 1393      | 0.338    | 16/36          | 0.323          | 0.435          | 0.028    | 507             | 0.263    | 0.247          | 0.247          | 0.028    | Q2 |
| 14                        | 中国历史地理论丛   | 317.706      | 1255      | 0.360    | 14/36          | 0.325          | 0.626          | 0.016    | 511             | 0.219    | 0.184          | 0.313          | 0.016    | Q2 |
| 15                        | 中华文史论丛     | 299.405      | 424       | 0.455    | 10/36          | 0.427          | 0.542          | 0.051    | 241             | 0.409    | 0.382          | 0.387          | 0.051    | Q2 |
| 16                        | 中国社会经济史研究  | 285.600      | 1067      | 0.260    | 21/36          | 0.240          | 0.383          | 0.041    | 477             | 0.202    | 0.183          | 0.238          | 0.041    | Q2 |
| 17                        | 史学理论研究     | 236.903      | 719       | 0.289    | 20/36          | 0.264          | 0.437          | 0.013    | 331             | 0.226    | 0.201          | 0.257          | 0.013    | Q2 |
| 18                        | 史学史研究      | 235.167      | 722       | 0.360    | 14/36          | 0.328          | 0.436          | 0.038    | 296             | 0.288    | 0.256          | 0.229          | 0.038    | Q2 |
| 19                        | 历史档案       | 229.902      | 752       | 0.310    | 18/36          | 0.310          | 0.279          |          | 350             | 0.232    | 0.232          | 0.179          |          | Q3 |
| 20                        | 西域研究       | 228.147      | 843       | 0.305    | 19/36          | 0.220          | 0.480          | 0.056    | 354             | 0.220    | 0.135          | 0.279          | 0.056    | Q3 |
| 21                        | 炎黄春秋       | 227.773      | 616       | 0.182    | 25/36          | 0.182          | 0.282          | 0.036    | 224             | 0.119    | 0.119          | 0.123          | 0.036    | Q3 |
| 22                        | 历史教学(下半月刊) | 197.369      | 1984      | 0.180    | 26/36          | 0.165          | 0.305          | 0.038    | 411             | 0.106    | 0.090          | 0.119          | 0.038    | Q3 |
| 23                        | 文史         | 175.812      | 312       | 0.248    | 22/36          | 0.208          | 0.356          | 0.036    | 158             | 0.188    | 0.149          | 0.236          | 0.036    | Q3 |
| 24                        | 文献         | 172.127      | 957       | 0.163    | 28/36          | 0.151          | 0.262          | 0.038    | 423             | 0.118    | 0.106          | 0.131          | 0.038    | Q3 |
| 25                        | 民国档案       | 166.650      | 750       | 0.131    | 30/36          | 0.123          | 0.253          | 0.018    | 260             | 0.082    | 0.074          | 0.100          |          | Q3 |
| 26                        | 古代文明       | 166.503      | 224       | 0.323    | 17/36          | 0.313          | 0.473          | 0.114    | 116             | 0.172    | 0.162          | 0.246          | 0.068    | Q3 |
| 27                        | 古籍整理研究学刊   | 144.285      | 867       | 0.187    | 24/36          | 0.180          | 0.281          | 0.007    | 246             | 0.093    | 0.087          | 0.096          | 0.007    | Q3 |
| 28                        | 学问         | 136.719      | 471       | 0.200    | 23/36          | 0.152          | 0.232          | 0.029    | 154             | 0.105    | 0.057          | 0.098          | 0.029    | Q4 |
| 29                        | 中国典籍与文化    | 121.057      | 517       | 0.146    | 29/36          | 0.140          | 0.226          | 0.049    | 203             | 0.111    | 0.105          | 0.114          | 0.049    | Q4 |
| 30                        | 中国史研究动态    | 107.603      | 372       | 0.112    | 31/36          | 0.112          | 0.132          | 0.101    | 158             | 0.080    | 0.080          | 0.073          | 0.101    | Q4 |
| 31                        | 历史教学问题     | 70.753       | 641       | 0.100    | 32/36          | 0.100          | 0.164          | 0.007    | 149             | 0.043    | 0.043          | 0.050          | 0.007    | Q4 |
| 32                        | 贵州文史丛刊     | 47.593       | 528       | 0.082    | 33/36          | 0.082          | 0.217          | 0.014    | 156             | 0.031    | 0.031          | 0.080          | 0.014    | Q4 |

期刊影响力指数及影响因子 续表57

| 序号                  | 刊名        | 影响力指数<br>CI值 | 复合<br>总被引 | 复合类      |                |                |                |          | 期刊<br>综合<br>总被引 | 期刊综合类    |                |                |          | 分区 |
|---------------------|-----------|--------------|-----------|----------|----------------|----------------|----------------|----------|-----------------|----------|----------------|----------------|----------|----|
|                     |           |              |           | 影响<br>因子 | 影响<br>因子<br>排序 | 他引<br>影响<br>因子 | 5年<br>影响<br>因子 | 即年<br>指标 |                 | 影响<br>因子 | 他引<br>影响<br>因子 | 5年<br>影响<br>因子 | 即年<br>指标 |    |
| 33                  | 西夏研究      | 42.402       | 87        | 0.172    | 27/36          | 0.112          |                | 0.014    | 50              | 0.119    | 0.060          |                | 0.014    | Q4 |
| 34                  | 史志学刊      | 40.263       | 569       | 0.080    | 34/36          | 0.080          | 0.098          |          | 113             | 0.033    | 0.033          | 0.024          |          | Q4 |
| 35                  | 中国地方志     | 23.213       | 304       | 0.076    | 35/36          | 0.055          | 0.099          | 0.020    | 169             | 0.068    | 0.047          | 0.068          | 0.020    | Q4 |
| 36                  | 广西地方志     |              | 116       | 0.069    | 36/36          | 0.049          | 0.073          | 0.014    | 59              | 0.063    | 0.042          | 0.048          | 0.014    | Q4 |
|                     | 本栏目计量指标均值 | -            | 1000      | 0.356    | -              | 0.320          | 0.443          | 0.050    | 402             | 0.261    | 0.225          | 0.252          | 0.045    |    |
| K85,K86,K87,K88 考古学 |           |              |           |          |                |                |                |          |                 |          |                |                |          |    |
| 1                   | 考古        | 1066.166     | 8507      | 1.030    | 3/25           | 0.905          | 1.248          | 0.143    | 3639            | 0.692    | 0.567          | 0.788          | 0.134    | Q1 |
| 2                   | 文物        | 880.881      | 9783      | 0.779    | 5/25           | 0.757          | 1.056          | 0.216    | 4241            | 0.536    | 0.514          | 0.664          | 0.196    | Q1 |
| 3                   | 考古学报      | 754.088      | 3143      | 1.429    | 1/25           | 1.314          | 1.697          | 0.048    | 1408            | 0.914    | 0.800          | 1.000          | 0.048    | Q1 |
| 4                   | 人类学学报     | 505.985      | 1519      | 1.212    | 2/25           | 1.010          | 1.365          | 0.333    | 895             | 0.990    | 0.788          | 0.968          | 0.296    | Q1 |
| 5                   | 江汉考古      | 353.090      | 1262      | 1.006    | 4/25           | 0.854          | 0.928          | 0.196    | 527             | 0.607    | 0.455          | 0.531          | 0.174    | Q1 |
| 6                   | 考古与文物     | 283.804      | 2087      | 0.460    | 8/25           | 0.413          | 0.665          | 0.198    | 984             | 0.275    | 0.228          | 0.365          | 0.186    | Q1 |
| 7                   | 敦煌研究      | 228.540      | 1922      | 0.361    | 10/25          | 0.330          | 0.563          | 0.054    | 798             | 0.229    | 0.198          | 0.282          | 0.027    | Q2 |
| 8                   | 东南文化      | 226.514      | 1825      | 0.548    | 7/25           | 0.489          | 0.737          | 0.056    | 659             | 0.312    | 0.253          | 0.326          | 0.056    | Q2 |
| 9                   | 文物保护与考古科学 | 201.954      | 864       | 0.713    | 6/25           | 0.515          | 0.955          | 0.054    | 435             | 0.456    | 0.257          | 0.591          | 0.041    | Q2 |
| 10                  | 中原文物      | 165.001      | 1699      | 0.261    | 15/25          | 0.250          | 0.357          | 0.032    | 624             | 0.167    | 0.155          | 0.184          | 0.024    | Q2 |
| 11                  | 农业考古      | 157.288      | 2805      | 0.410    | 9/25           | 0.378          | 0.394          | 0.053    | 1512            | 0.317    | 0.285          | 0.255          | 0.046    | Q2 |
| 12                  | 南方文物      | 147.808      | 1237      | 0.250    | 16/25          | 0.207          | 0.361          | 0.036    | 449             | 0.185    | 0.141          | 0.215          | 0.030    | Q2 |
| 13                  | 北方文物      | 136.630      | 1281      | 0.206    | 20/25          | 0.196          | 0.310          | 0.024    | 447             | 0.146    | 0.136          | 0.152          | 0.012    | Q3 |
| 14                  | 故宫博物院院刊   | 121.838      | 1100      | 0.250    | 16/25          | 0.235          | 0.462          | 0.055    | 421             | 0.167    | 0.152          | 0.225          | 0.027    | Q3 |
| 15                  | 四川文物      | 121.129      | 988       | 0.284    | 14/25          | 0.257          | 0.481          | 0.074    | 392             | 0.142    | 0.115          | 0.249          | 0.056    | Q3 |
| 16                  | 中国国家博物馆馆刊 | 117.952      | 963       | 0.302    | 13/25          | 0.264          | 0.395          | 0.028    | 436             | 0.161    | 0.122          | 0.206          | 0.028    | Q3 |
| 17                  | 中国文物科学研究  | 108.545      | 298       | 0.326    | 11/25          | 0.281          | 0.391          | 0.031    | 115             | 0.215    | 0.170          | 0.167          | 0.031    | Q3 |
| 18                  | 华夏考古      | 108.255      | 1050      | 0.248    | 18/25          | 0.229          | 0.435          | 0.111    | 483             | 0.150    | 0.131          | 0.206          | 0.111    | Q3 |
| 19                  | 文博        | 104.950      | 1023      | 0.203    | 21/25          | 0.189          | 0.275          |          | 471             | 0.145    | 0.132          | 0.159          |          | Q4 |
| 20                  | 敦煌学辑刊     | 90.443       | 683       | 0.244    | 19/25          | 0.185          | 0.315          |          | 293             | 0.148    | 0.089          | 0.163          |          | Q4 |
| 21                  | 草原文物      | 82.288       | 471       | 0.180    | 22/25          | 0.098          | 0.316          |          | 164             | 0.164    | 0.082          | 0.184          |          | Q4 |
| 22                  | 中国钱币      | 39.154       | 405       | 0.315    | 12/25          | 0.119          | 0.214          | 0.013    | 199             | 0.262    | 0.065          | 0.158          |          | Q4 |
| 23                  | 文物春秋      | 34.297       | 665       | 0.139    | 23/25          | 0.121          | 0.204          |          | 201             | 0.042    | 0.024          | 0.060          |          | Q4 |
| 24                  | 福建文博      | 19.794       | 210       | 0.124    | 24/25          | 0.094          | 0.195          | 0.013    | 137             | 0.100    | 0.071          | 0.127          | 0.013    | Q4 |
| 25                  | 文物世界      | 17.500       | 746       | 0.104    | 25/25          | 0.104          | 0.163          | 0.008    | 202             | 0.030    | 0.030          | 0.044          | 0.008    | Q4 |
|                     | 本栏目计量指标均值 | -            | 1861      | 0.455    | -              | 0.392          | 0.579          | 0.071    | 805             | 0.302    | 0.238          | 0.331          | 0.062    |    |
| K9,P9 人文、经济地理       |           |              |           |          |                |                |                |          |                 |          |                |                |          |    |
| 1                   | 经济地理      | 1414.214     | 16290     | 3.829    | 1/5            | 3.485          | 4.345          | 0.277    | 8093            | 2.714    | 2.370          | 2.705          | 0.257    | Q1 |
| 2                   | 人文地理      | 721.164      | 7075      | 2.221    | 2/5            | 2.098          | 2.983          | 0.171    | 3024            | 1.565    | 1.442          | 1.708          | 0.147    | Q2 |
| 3                   | 地域研究与开发   | 433.741      | 5271      | 1.829    | 3/5            | 1.488          | 2.289          | 0.122    | 2350            | 1.320    | 0.979          | 1.306          | 0.116    | Q3 |
| 4                   | 世界地理研究    | 238.458      | 1777      | 1.355    | 4/5            | 1.276          | 1.628          | 0.150    | 703             | 0.822    | 0.743          | 0.838          | 0.112    | Q4 |
| 5                   | 中国名城      |              | 632       | 0.380    | 5/5            | 0.380          | 0.547          | 0.081    | 214             | 0.153    | 0.153          | 0.189          | 0.070    | Q4 |
|                     | 本栏目计量指标均值 | -            | 6209      | 1.923    | -              | 1.745          | 2.358          | 0.160    | 2877            | 1.315    | 1.137          | 1.349          | 0.140    |    |

# 各类计量指标





## 各类计量指标

| 序号             | 刊名                    | 可被引文献量 | 可被引文献比 | 基金论文比 | 平均引文数 | 引用半衰期 | 被引半衰期 | 引用期刊数 | 被引期刊数 | 他引总引比 | 互引指数   | web即年下载率 | 总下载量(万次) | 量效指数   |
|----------------|-----------------------|--------|--------|-------|-------|-------|-------|-------|-------|-------|--------|----------|----------|--------|
| A/K 综合性人文、社会科学 |                       |        |        |       |       |       |       |       |       |       |        |          |          |        |
| 1              | 中国社会科学                | 135    | 0.94   | 0.56  | 49    | >20   | 7.8   | 303   | 2057  | 0.99  | 166/42 | 328      | 101.69   | 29.614 |
| 2              | 开放时代                  | 66     | 0.73   | 0.32  | 57    | 17.5  | 5.6   | 204   | 758   | 0.96  | 40/42  | 98       | 19.65    | 23.049 |
| 3              | 中国人民大学学报              | 97     | 0.85   | 0.74  | 27    | 13.7  | 7.5   | 294   | 1263  | 0.99  | 104/42 | 181      | 29.32    | 11.121 |
| 4              | 浙江大学学报(人文社会科学版)       | 90     | 0.61   | 0.72  | 43    | 12.6  | 8.1   | 345   | 1284  | 0.99  | 115/42 | 118      | 24.29    | 12.063 |
| 5              | 华中师范大学学报(人文社会科学版)     | 122    | 0.85   | 0.78  | 26    | 14.4  | 6.1   | 417   | 1321  | 0.99  | 134/42 | 144      | 29.01    | 8.000  |
| 6              | 学术月刊                  | 210    | 0.88   | 0.47  | 42    | >20   | 8.0   | 379   | 1227  | 0.99  | 106/42 | 90       | 38.22    | 2.608  |
| 7              | 新疆师范大学学报(哲学社会科学版)     | 113    | 0.95   | 0.91  | 22    | 8.1   | 2.7   | 372   | 812   | 0.98  | 118/42 | 532      | 19.91    | 16.136 |
| 8              | 吉林大学社会科学学报            | 117    | 0.91   | 0.74  | 22    | 11.7  | 7.3   | 310   | 1020  | 0.99  | 115/42 | 115      | 21.34    | 8.298  |
| 9              | 社会科学                  | 220    | 0.94   | 0.60  | 39    | >20   | 6.5   | 556   | 1354  | 0.99  | 128/42 | 111      | 31.23    | 2.462  |
| 10             | 北京大学学报(哲学社会科学版)       | 103    | 0.81   | 0.42  | 35    | >20   | 13.2  | 179   | 1518  | 1.00  | 83/42  | 118      | 37.27    | 5.033  |
| 11             | 南京社会科学                | 267    | 0.93   | 0.64  | 20    | 11.2  | 5.8   | 557   | 1317  | 0.99  | 136/42 | 149      | 34.64    | 2.590  |
| 12             | 清华大学学报(哲学社会科学版)       | 100    | 0.90   | 0.51  | 44    | >20   | 6.8   | 301   | 1079  | 0.99  | 87/42  | 336      | 23.78    | 8.224  |
| 13             | 北京师范大学学报(社会科学版)       | 102    | 0.94   | 0.68  | 38    | 18.0  | 10.9  | 311   | 1388  | 0.99  | 97/42  | 115      | 29.92    | 5.995  |
| 14             | 复旦学报(社会科学版)           | 109    | 0.87   | 0.58  | 37    | >20   | 11.3  | 251   | 1018  | 0.99  | 69/42  | 89       | 22.65    | 5.585  |
| 15             | 浙江社会科学                | 249    | 0.97   | 0.54  | 24    | 13.2  | 6.5   | 589   | 1190  | 0.99  | 107/42 | 142      | 28.82    | 1.980  |
| 16             | 中国地质大学学报(社会科学版)       | 101    | 0.82   | 0.79  | 24    | 7.8   | 4.5   | 365   | 849   | 0.99  | 106/42 | 146      | 13.65    | 9.275  |
| 17             | 西南民族大学学报(人文社科版)       | 468    | 0.96   | 0.78  | 18    | 13.4  | 7.1   | 853   | 1629  | 0.98  | 118/42 | 107      | 55.20    | 0.750  |
| 18             | 社会科学战线                | 441    | 0.92   | 0.59  | 25    | 18.0  | 7.1   | 721   | 1360  | 0.99  | 129/42 | 64       | 43.96    | 0.531  |
| 19             | 社会科学研究                | 166    | 0.98   | 0.60  | 24    | 18.8  | 7.2   | 428   | 1149  | 0.99  | 104/42 | 114      | 24.61    | 3.000  |
| 20             | 中国农业大学学报(社会科学版)       | 88     | 0.87   | 0.55  | 22    | 7.9   | 5.0   | 342   | 574   | 0.98  | 64/42  | 114      | 9.78     | 11.218 |
| 21             | 江苏社会科学                | 209    | 0.93   | 0.58  | 25    | 16.0  | 7.4   | 511   | 1152  | 0.99  | 111/42 | 102      | 27.82    | 2.376  |
| 22             | 山东大学学报(哲学社会科学版)       | 108    | 0.90   | 0.75  | 26    | 10.5  | 7.2   | 376   | 846   | 0.99  | 80/42  | 95       | 15.14    | 7.965  |
| 23             | 南京大学学报(哲学·人文科学·社会科学版) | 90     | 0.78   | 0.67  | 43    | >20   | 8.4   | 230   | 932   | 1.00  | 67/42  | 139      | 20.87    | 7.366  |
| 24             | 武汉大学学报(哲学社会科学版)       | 87     | 0.93   | 0.93  | 28    | 8.3   | 6.3   | 323   | 804   | 0.99  | 93/42  | 178      | 16.07    | 7.824  |
| 25             | 中州学刊                  | 362    | 0.90   | 0.63  | 17    | 12.6  | 4.4   | 739   | 1303  | 0.98  | 144/42 | 96       | 30.05    | 1.382  |
| 26             | 江海学刊                  | 192    | 0.83   | 0.58  | 21    | 17.3  | 7.4   | 333   | 1020  | 0.99  | 80/42  | 78       | 22.36    | 2.246  |
| 27             | 学习与探索                 | 313    | 0.92   | 0.64  | 13    | 12.2  | 5.5   | 441   | 1030  | 0.99  | 115/42 | 77       | 26.39    | 1.240  |
| 28             | 探索与争鸣                 | 318    | 0.81   | 0.38  | 9     | 11.5  | 4.1   | 294   | 925   | 0.98  | 99/42  | 99       | 22.07    | 1.585  |
| 29             | 学术研究                  | 289    | 0.88   | 0.60  | 22    | 19.0  | 7.2   | 488   | 1202  | 0.98  | 103/42 | 72       | 29.50    | 1.403  |
| 30             | 山东社会科学                | 359    | 0.97   | 0.61  | 19    | 12.2  | 4.5   | 800   | 1366  | 0.99  | 150/42 | 72       | 38.56    | 1.352  |
| 31             | 江西社会科学                | 456    | 0.82   | 0.68  | 15    | 12.3  | 6.6   | 907   | 1480  | 0.99  | 151/42 | 68       | 43.94    | 0.640  |
| 32             | 天津社会科学                | 133    | 0.95   | 0.75  | 29    | >20   | 8.4   | 207   | 775   | 0.99  | 81/42  | 84       | 17.91    | 3.633  |
| 33             | 贵州社会科学                | 303    | 0.97   | 0.72  | 17    | 14.7  | 3.8   | 537   | 945   | 0.98  | 95/42  | 122      | 25.70    | 1.468  |
| 34             | 南开学报(哲学社会科学版)         | 92     | 0.95   | 0.72  | 43    | >20   | 7.8   | 303   | 826   | 0.99  | 73/42  | 241      | 16.70    | 7.072  |
| 35             | 中山大学学报(社会科学版)         | 118    | 0.99   | 0.68  | 48    | >20   | 8.6   | 273   | 924   | 0.99  | 71/42  | 93       | 19.48    | 3.723  |
| 36             | 厦门大学学报(哲学社会科学版)       | 97     | 0.99   | 0.81  | 32    | 16.7  | 9.2   | 281   | 866   | 0.99  | 61/42  | 119      | 17.99    | 6.164  |
| 37             | 思想战线                  | 152    | 0.94   | 0.62  | 27    | 16.7  | 6.6   | 351   | 827   | 0.97  | 42/42  | 79       | 20.60    | 2.706  |
| 38             | 苏州大学学报(哲学社会科学版)       | 141    | 0.99   | 0.66  | 24    | 13.1  | 5.2   | 391   | 848   | 0.99  | 89/42  | 187      | 19.83    | 4.815  |
| 39             | 广东社会科学                | 169    | 0.94   | 0.62  | 24    | 17.9  | 5.2   | 426   | 830   | 0.99  | 104/42 | 96       | 16.39    | 3.251  |

各类计量指标 续表1

| 序号 | 刊名                | 可被引文献量 | 可被引文献比 | 基金论文比 | 平均引文数 | 引用半衰期 | 被引半衰期 | 引用期刊数 | 被引期刊数 | 他引总引比 | 互引指数   | web即年下载率 | 总下载量(万次) | 量效指数   |
|----|-------------------|--------|--------|-------|-------|-------|-------|-------|-------|-------|--------|----------|----------|--------|
| 40 | 学海                | 181    | 0.93   | 0.67  | 23    | 11.8  | 6.2   | 463   | 828   | 0.99  | 77/42  | 118      | 18.27    | 2.586  |
| 41 | 南京师大学报(社会科学版)     | 115    | 0.98   | 0.77  | 24    | 17.7  | 9.5   | 256   | 912   | 0.99  | 65/42  | 93       | 18.63    | 4.589  |
| 42 | 华东师范大学学报(哲学社会科学版) | 125    | 0.93   | 0.50  | 35    | >20   | 8.2   | 289   | 699   | 0.99  | 71/42  | 69       | 13.94    | 4.987  |
| 43 | 四川大学学报(哲学社会科学版)   | 107    | 0.91   | 0.73  | 38    | >20   | 8.5   | 326   | 740   | 0.98  | 78/42  | 94       | 15.18    | 5.608  |
| 44 | 湖南师范大学社会科学学报      | 131    | 0.97   | 0.69  | 20    | 12.3  | 6.8   | 389   | 830   | 0.98  | 82/42  | 117      | 17.12    | 5.123  |
| 45 | 江淮论坛              | 199    | 0.96   | 0.66  | 15    | 10.3  | 3.9   | 511   | 716   | 0.96  | 49/42  | 99       | 14.97    | 3.018  |
| 46 | 北京理工大学学报(社会科学版)   | 136    | 0.94   | 0.90  | 25    | 7.5   | 5.5   | 452   | 727   | 0.96  | 78/42  | 120      | 12.23    | 5.042  |
| 47 | 求索                | 418    | 0.96   | 0.70  | 16    | 15.0  | 6.6   | 798   | 1297  | 0.99  | 116/42 | 76       | 42.98    | 0.516  |
| 48 | 甘肃社会科学            | 287    | 0.91   | 0.62  | 18    | 13.3  | 5.7   | 643   | 1131  | 0.97  | 123/42 | 89       | 27.68    | 1.078  |
| 49 | 江汉论坛              | 272    | 0.92   | 0.63  | 17    | 15.3  | 6.8   | 512   | 952   | 0.99  | 107/42 | 78       | 25.40    | 1.217  |
| 50 | 兰州大学学报(社会科学版)     | 134    | 0.95   | 0.77  | 20    | 9.9   | 6.8   | 466   | 816   | 0.98  | 72/42  | 67       | 16.57    | 4.405  |
| 51 | 中南民族大学学报(人文社会科学版) | 216    | 0.93   | 0.75  | 14    | 11.3  | 7.9   | 504   | 919   | 0.98  | 76/42  | 110      | 23.77    | 1.908  |
| 52 | 西南大学学报(社会科学版)     | 138    | 0.99   | 0.88  | 24    | 12.6  | 8.5   | 441   | 992   | 0.96  | 67/42  | 81       | 20.88    | 3.333  |
| 53 | 华中科技大学学报(社会科学版)   | 106    | 0.80   | 0.82  | 23    | 8.9   | 6.3   | 345   | 653   | 0.98  | 65/42  | 89       | 11.50    | 4.231  |
| 54 | 文史哲               | 80     | 0.80   | 0.43  | 63    | >20   | 11.6  | 147   | 732   | 0.99  | 43/42  | 84       | 22.01    | 4.288  |
| 55 | 东北师大学报(哲学社会科学版)   | 278    | 0.97   | 0.97  | 14    | 11.7  | 5.2   | 588   | 1185  | 0.95  | 94/42  | 92       | 30.39    | 1.620  |
| 56 | 云南师范大学学报(哲学社会科学版) | 107    | 0.82   | 0.69  | 27    | 14.9  | 6.2   | 380   | 687   | 0.98  | 59/42  | 89       | 13.24    | 4.487  |
| 57 | 北京交通大学学报(社会科学版)   | 74     | 0.89   | 0.80  | 20    | 7.6   | 5.5   | 342   | 457   | 0.98  | 60/42  | 118      | 6.57     | 10.415 |
| 58 | 上海交通大学学报(哲学社会科学版) | 71     | 0.85   | 0.69  | 32    | 16.5  | 6.3   | 203   | 495   | 0.98  | 46/42  | 98       | 8.19     | 8.853  |
| 59 | 求是学刊              | 122    | 0.93   | 0.66  | 22    | 17.4  | 7.4   | 241   | 689   | 1.00  | 81/42  | 118      | 14.86    | 2.783  |
| 60 | 西安交通大学学报(社会科学版)   | 125    | 0.91   | 0.70  | 18    | 7.9   | 4.9   | 418   | 674   | 0.96  | 80/42  | 121      | 10.18    | 4.741  |
| 61 | 太平洋学报             | 132    | 0.77   | 0.66  | 35    | 7.5   | 4.2   | 272   | 430   | 0.94  | 34/42  | 123      | 11.63    | 5.194  |
| 62 | 学术论坛              | 415    | 1.00   | 0.69  | 12    | 7.7   | 5.1   | 821   | 1297  | 0.99  | 128/42 | 113      | 31.44    | 0.706  |
| 63 | 云南民族大学学报(哲学社会科学版) | 144    | 0.90   | 0.76  | 18    | 12.9  | 6.3   | 393   | 625   | 0.99  | 32/42  | 90       | 13.95    | 3.027  |
| 64 | 人文杂志              | 201    | 0.99   | 0.64  | 27    | 16.8  | 6.6   | 493   | 798   | 0.98  | 72/42  | 128      | 19.79    | 1.602  |
| 65 | 国外社会科学            | 108    | 0.79   | 0.59  | 30    | 9.8   | 10.8  | 205   | 778   | 0.99  | 44/42  | 45       | 18.53    | 2.819  |
| 66 | 东岳论丛              | 307    | 0.92   | 0.55  | 21    | 16.1  | 5.2   | 654   | 1033  | 0.98  | 97/42  | 87       | 26.61    | 0.852  |
| 67 | 浙江学刊              | 171    | 0.96   | 0.57  | 29    | >20   | 9.3   | 341   | 906   | 0.99  | 64/42  | 79       | 20.16    | 1.611  |
| 68 | 北京社会科学            | 168    | 0.91   | 0.57  | 25    | 14.2  | 4.6   | 525   | 699   | 0.98  | 102/42 | 119      | 12.98    | 2.578  |
| 69 | 吉首大学学报(社会科学版)     | 104    | 0.97   | 0.89  | 21    | 9.0   | 4.6   | 665   | 650   | 0.96  | 85/42  | 99       | 14.56    | 6.061  |
| 70 | 上海大学学报(社会科学版)     | 71     | 0.88   | 0.65  | 24    | 13.4  | 7.3   | 190   | 560   | 0.99  | 42/42  | 81       | 11.56    | 8.847  |
| 71 | 云南社会科学            | 192    | 0.96   | 0.61  | 24    | 18.8  | 6.1   | 534   | 705   | 0.99  | 83/42  | 124      | 16.34    | 1.858  |
| 72 | 广西民族大学学报(哲学社会科学版) | 189    | 0.90   | 0.61  | 20    | 11.7  | 9.0   | 585   | 780   | 0.97  | 54/42  | 53       | 21.48    | 1.552  |
| 73 | 湖北社会科学            | 360    | 0.95   | 0.71  | 15    | 10.0  | 5.2   | 740   | 1160  | 0.99  | 128/42 | 83       | 27.71    | 0.669  |
| 74 | 西北师大学报(社会科学版)     | 118    | 0.94   | 0.93  | 22    | 13.4  | 8.1   | 380   | 805   | 0.99  | 84/42  | 99       | 16.78    | 3.506  |
| 75 | 福建论坛(人文社会科学版)     | 354    | 1.00   | 0.62  | 19    | 13.9  | 5.1   | 709   | 1054  | 0.99  | 119/42 | 85       | 26.29    | 0.953  |
| 76 | 社会科学辑刊            | 163    | 0.95   | 0.71  | 22    | >20   | 7.7   | 315   | 833   | 0.99  | 80/42  | 72       | 18.94    | 1.538  |
| 77 | 河北学刊              | 238    | 0.89   | 0.60  | 16    | 14.5  | 6.7   | 463   | 974   | 0.98  | 71/42  | 105      | 25.77    | 0.972  |
| 78 | 东南学术              | 185    | 1.00   | 0.64  | 18    | 12.4  | 5.8   | 443   | 767   | 0.99  | 83/42  | 100      | 16.06    | 1.914  |
| 79 | 学术交流              | 467    | 0.82   | 0.60  | 12    | 12.9  | 5.2   | 637   | 1169  | 0.99  | 107/42 | 49       | 31.71    | 0.580  |

各类计量指标 续表2

| 序号  | 刊名                | 可被引文献量 | 可被引文献比 | 基金论文比 | 平均引文数 | 引用半衰期 | 被引半衰期 | 引用期刊数 | 被引期刊数 | 他引总引比 | 互引指数   | web即年下载率 | 总下载量(万次) | 量效指数   |
|-----|-------------------|--------|--------|-------|-------|-------|-------|-------|-------|-------|--------|----------|----------|--------|
| 80  | 学术界               | 435    | 0.73   | 0.55  | 16    | 12.7  | 5.7   | 848   | 965   | 0.98  | 104/42 | 39       | 26.32    | 0.557  |
| 81  | 中央民族大学学报(哲学社会科学版) | 138    | 0.90   | 0.71  | 21    | 17.6  | 9.4   | 287   | 678   | 0.99  | 58/42  | 80       | 15.51    | 1.862  |
| 82  | 湖南农业大学学报(社会科学版)   | 94     | 0.95   | 0.89  | 20    | 6.7   | 5.2   | 477   | 507   | 0.98  | 47/42  | 83       | 6.86     | 5.274  |
| 83  | 东南大学学报(哲学社会科学版)   | 108    | 0.84   | 0.80  | 21    | 10.0  | 6.2   | 557   | 811   | 0.99  | 69/42  | 63       | 16.75    | 3.027  |
| 84  | 广西社会科学            | 516    | 0.95   | 0.84  | 12    | 9.6   | 4.9   | 898   | 1109  | 0.99  | 120/42 | 76       | 26.85    | 0.572  |
| 85  | 江西师范大学学报(哲学社会科学版) | 146    | 0.96   | 0.64  | 16    | 11.9  | 6.0   | 427   | 560   | 0.98  | 37/42  | 69       | 10.29    | 3.029  |
| 86  | 社会科学家             | 379    | 0.97   | 0.77  | 12    | 10.1  | 5.7   | 747   | 1093  | 0.99  | 124/42 | 76       | 26.22    | 0.787  |
| 87  | 内蒙古社会科学           | 191    | 0.98   | 0.74  | 18    | 11.8  | 6.2   | 483   | 665   | 0.98  | 69/42  | 67       | 13.17    | 1.884  |
| 88  | 暨南学报(哲学社会科学版)     | 167    | 0.89   | 0.71  | 35    | 16.8  | 4.9   | 438   | 803   | 0.99  | 94/42  | 109      | 17.65    | 1.807  |
| 89  | 福建师范大学学报(哲学社会科学版) | 131    | 0.92   | 0.63  | 27    | 19.5  | 8.0   | 407   | 793   | 0.99  | 80/42  | 89       | 15.22    | 2.948  |
| 90  | 兰州学刊              | 303    | 0.95   | 0.71  | 24    | 17.4  | 6.3   | 719   | 984   | 0.99  | 112/42 | 67       | 24.67    | 0.747  |
| 91  | 湖南社会科学            | 270    | 0.97   | 0.64  | 15    | 11.1  | 4.8   | 649   | 974   | 0.99  | 109/42 | 106      | 19.73    | 1.044  |
| 92  | 西北大学学报(哲学社会科学版)   | 151    | 0.90   | 0.79  | 16    | 11.1  | 7.0   | 398   | 812   | 0.98  | 51/42  | 52       | 16.59    | 2.410  |
| 93  | 重庆大学学报(社会科学版)     | 159    | 0.94   | 0.88  | 23    | 8.7   | 6.5   | 593   | 845   | 0.97  | 62/42  | 97       | 13.00    | 2.797  |
| 94  | 河海大学学报(哲学社会科学版)   | 89     | 0.89   | 0.82  | 20    | 6.6   | 5.6   | 372   | 350   | 0.93  | 26/42  | 69       | 5.96     | 6.635  |
| 95  | 上海师范大学学报(哲学社会科学版) | 100    | 0.89   | 0.68  | 30    | >20   | 7.6   | 246   | 657   | 0.99  | 52/42  | 53       | 15.59    | 3.917  |
| 96  | 河南大学学报(社会科学版)     | 121    | 0.92   | 0.64  | 28    | 13.1  | 8.3   | 423   | 823   | 0.98  | 54/42  | 75       | 17.84    | 3.024  |
| 97  | 湘潭大学学报(哲学社会科学版)   | 187    | 0.99   | 0.67  | 17    | 11.0  | 6.9   | 500   | 756   | 0.98  | 84/42  | 81       | 16.77    | 1.897  |
| 98  | 华侨大学学报(哲学社会科学版)   | 84     | 0.94   | 0.86  | 27    | 17.1  | 4.0   | 331   | 266   | 0.90  | 10/42  | 52       | 5.38     | 5.462  |
| 99  | 郑州大学学报(哲学社会科学版)   | 172    | 0.98   | 0.63  | 16    | 14.3  | 7.6   | 412   | 864   | 0.99  | 86/42  | 67       | 20.52    | 1.302  |
| 100 | 同济大学学报(社会科学版)     | 88     | 0.87   | 0.47  | 25    | 14.1  | 7.9   | 242   | 565   | 0.99  | 51/42  | 100      | 10.84    | 4.440  |
| 101 | 东北大学学报(社会科学版)     | 103    | 0.98   | 0.77  | 17    | 10.2  | 5.5   | 331   | 582   | 0.99  | 65/42  | 144      | 9.81     | 3.972  |
| 102 | 河南社会科学            | 222    | 0.85   | 0.56  | 14    | 10.2  | 5.8   | 509   | 846   | 0.99  | 75/42  | 79       | 17.68    | 1.002  |
| 103 | 大连理工大学学报(社会科学版)   | 87     | 0.95   | 0.89  | 15    | 7.3   | 5.2   | 294   | 430   | 0.88  | 19/42  | 105      | 6.48     | 5.908  |
| 104 | 北京联合大学学报(人文社会科学版) | 65     | 0.89   | 0.72  | 20    | 7.3   | 3.5   | 246   | 324   | 0.91  | 39/42  | 94       | 5.31     | 7.647  |
| 105 | 安徽师范大学学报(人文社会科学版) | 113    | 0.91   | 0.78  | 20    | 15.0  | 9.0   | 299   | 589   | 0.99  | 51/42  | 73       | 11.51    | 2.952  |
| 106 | 华东理工大学学报(社会科学版)   | 88     | 0.87   | 0.66  | 25    | 10.0  | 6.1   | 335   | 406   | 0.97  | 35/42  | 71       | 8.16     | 5.469  |
| 107 | 重庆社会科学            | 202    | 0.83   | 0.44  | 13    | 7.2   | 4.6   | 618   | 657   | 0.97  | 78/42  | 62       | 13.90    | 1.832  |
| 108 | 深圳大学学报(人文社会科学版)   | 151    | 0.88   | 0.60  | 16    | 13.9  | 7.3   | 382   | 595   | 0.99  | 44/42  | 65       | 12.15    | 2.311  |
| 109 | 南京审计大学学报          | 69     | 0.87   | 0.88  | 23    | 8.2   | 3.7   | 239   | 274   | 0.99  | 28/42  | 133      | 5.97     | 13.137 |
| 110 | 湖南科技大学学报(社会科学版)   | 188    | 0.98   | 0.79  | 15    | 10.8  | 4.3   | 453   | 547   | 0.96  | 40/42  | 61       | 11.15    | 1.874  |
| 111 | 中国海洋大学学报(社会科学版)   | 115    | 0.88   | 0.75  | 22    | 9.0   | 6.1   | 524   | 500   | 0.97  | 53/42  | 56       | 8.87     | 3.698  |
| 112 | 华南师范大学学报(社会科学版)   | 159    | 0.89   | 0.66  | 25    | 15.9  | 8.0   | 453   | 760   | 0.98  | 69/42  | 49       | 15.81    | 2.003  |
| 113 | 重庆理工大学学报(社会科学版)   | 222    | 0.93   | 0.66  | 17    | 7.0   | 3.7   | 710   | 660   | 0.88  | 20/42  | 47       | 11.51    | 1.301  |
| 114 | 湖北大学学报(哲学社会科学版)   | 149    | 0.90   | 0.76  | 19    | 15.2  | 7.8   | 380   | 655   | 0.98  | 58/42  | 71       | 14.18    | 1.720  |
| 115 | 中南大学学报(社会科学版)     | 186    | 0.99   | 0.75  | 24    | 11.7  | 4.6   | 479   | 664   | 0.98  | 93/42  | 65       | 11.28    | 1.319  |
| 116 | 河南师范大学学报(哲学社会科学版) | 199    | 0.94   | 0.65  | 15    | 14.2  | 7.0   | 447   | 845   | 0.99  | 79/42  | 71       | 21.06    | 1.006  |
| 117 | 山西大学学报(哲学社会科学版)   | 116    | 0.91   | 0.68  | 22    | 14.6  | 7.8   | 348   | 648   | 0.99  | 43/42  | 74       | 13.41    | 2.384  |
| 118 | 青海社会科学            | 186    | 0.97   | 0.54  | 16    | 13.2  | 6.1   | 473   | 605   | 0.98  | 67/42  | 53       | 11.99    | 1.565  |
| 119 | 前沿                | 242    | 0.92   | 0.53  | 12    | 10.5  | 5.0   | 570   | 1095  | 1.00  | 94/42  | 39       | 31.04    | 0.149  |

各类计量指标 续表3

| 序号  | 刊名                | 可被引文献量 | 可被引文献比 | 基金论文比 | 平均引文数 | 引用半衰期 | 被引半衰期 | 引用期刊数 | 被引期刊数 | 他引总引比 | 互引指数  | web即年下载率 | 总下载量(万次) | 量效指数  |
|-----|-------------------|--------|--------|-------|-------|-------|-------|-------|-------|-------|-------|----------|----------|-------|
| 120 | 四川师范大学学报(社会科学版)   | 135    | 0.93   | 0.64  | 29    | 15    | 7.5   | 529   | 649   | 0.97  | 72/42 | 77       | 13.59    | 2.574 |
| 121 | 湖南大学学报(社会科学版)     | 150    | 0.93   | 0.73  | 23    | 18.6  | 6.4   | 365   | 597   | 0.99  | 53/42 | 53       | 11.77    | 2.102 |
| 122 | 陕西师范大学学报(哲学社会科学版) | 124    | 0.90   | 0.74  | 24    | 15.8  | 10.1  | 330   | 825   | 0.97  | 45/42 | 84       | 21.92    | 1.678 |
| 123 | 学术探索              | 297    | 0.92   | 0.49  | 17    | 10.7  | 4.6   | 649   | 802   | 0.98  | 94/42 | 65       | 16.21    | 0.816 |
| 124 | 中国社会科学院研究生院学报     | 133    | 0.94   | 0.56  | 16    | 15.4  | 7.1   | 273   | 655   | 0.98  | 54/42 | 88       | 14.19    | 2.146 |
| 125 | 辽宁大学学报(哲学社会科学版)   | 158    | 0.92   | 0.72  | 17    | 11.5  | 6.6   | 425   | 585   | 0.99  | 60/42 | 55       | 12.84    | 2.446 |
| 126 | 首都师范大学学报(社会科学版)   | 111    | 0.90   | 0.60  | 32    | >20   | 8.8   | 345   | 766   | 1.00  | 49/42 | 69       | 17.63    | 2.129 |
| 127 | 山东师范大学学报(人文社会科学版) | 86     | 0.85   | 0.50  | 29    | >20   | 10.1  | 240   | 633   | 1.00  | 41/42 | 37       | 13.36    | 3.086 |
| 128 | 广西大学学报(哲学社会科学版)   | 103    | 0.92   | 0.60  | 18    | 13.4  | 7.8   | 315   | 628   | 0.99  | 52/42 | 60       | 11.35    | 2.654 |
| 129 | 安徽大学学报(哲学社会科学版)   | 107    | 0.94   | 0.54  | 37    | >20   | 8.1   | 298   | 607   | 0.99  | 44/42 | 83       | 13.43    | 2.282 |
| 130 | 烟台大学学报(哲学社会科学版)   | 84     | 0.89   | 0.50  | 29    | >20   | 7.4   | 221   | 331   | 0.99  | 28/42 | 66       | 7.20     | 3.131 |
| 131 | 宁夏社会科学            | 264    | 0.97   | 0.66  | 15    | 11    | 6.5   | 632   | 618   | 0.97  | 58/42 | 76       | 13.28    | 1.269 |
| 132 | 天府新论              | 106    | 0.88   | 0.42  | 24    | 12.4  | 6.4   | 261   | 547   | 0.98  | 47/42 | 72       | 12.11    | 2.085 |
| 133 | 新疆社会科学            | 163    | 0.99   | 0.64  | 12    | 7.4   | 6.3   | 416   | 479   | 0.96  | 46/42 | 60       | 8.15     | 1.741 |
| 134 | 四川理工学院学报(社会科学版)   | 54     | 0.72   | 0.98  | 21    | 5.5   | 4     | 413   | 514   | 0.97  | 48/42 | 139      | 11.56    | 9.635 |
| 135 | 杭州师范大学学报(社会科学版)   | 95     | 0.98   | 0.54  | 29    | >20   | 8.7   | 145   | 460   | 0.99  | 34/42 | 52       | 10.39    | 2.833 |
| 136 | 南通大学学报(社会科学版)     | 154    | 0.94   | 0.75  | 15    | 11.1  | 4.5   | 443   | 400   | 0.98  | 57/42 | 65       | 8.67     | 1.922 |
| 137 | 南京医科大学学报(社会科学版)   | 124    | 0.91   | 0.77  | 11    | 5.4   | 4.1   | 399   | 379   | 0.91  | 38/42 | 35       | 4.07     | 2.929 |
| 138 | 武汉大学学报(人文科学版)     | 102    | 0.91   | 0.75  | 32    | >20   | 11.2  | 218   | 595   | 0.99  | 22/42 | 180      | 17.90    | 1.712 |
| 139 | 天津师范大学学报(社会科学版)   | 75     | 0.97   | 0.87  | 15    | 13.6  | 9.6   | 152   | 470   | 0.99  | 36/42 | 69       | 9.53     | 3.841 |
| 140 | 哈尔滨工业大学学报(社会科学版)  | 123    | 0.93   | 0.61  | 17    | 10.5  | 5.6   | 413   | 494   | 0.98  | 52/42 | 68       | 8.45     | 2.634 |
| 141 | 天津大学学报(社会科学版)     | 105    | 0.98   | 0.79  | 14    | 7.4   | 6.2   | 366   | 483   | 0.98  | 45/42 | 50       | 6.64     | 2.904 |
| 142 | 教师教育学报            | 95     | 0.97   | 0.69  | 14    | 7.8   | 5.1   | 231   | 734   | 0.99  | 44/42 | 75       | 11.58    | 3.518 |
| 143 | 南京工业大学学报(社会科学版)   | 61     | 0.88   | 0.77  | 22    | 8.7   | 5     | 250   | 270   | 0.97  | 34/42 | 43       | 3.93     | 6.053 |
| 144 | 齐鲁学刊              | 152    | 0.90   | 0.55  | 17    | 16.5  | 10.4  | 274   | 641   | 0.98  | 36/42 | 41       | 16.25    | 1.051 |
| 145 | 西北民族大学学报(哲学社会科学版) | 173    | 0.95   | 0.60  | 19    | 15.3  | 7.1   | 392   | 462   | 0.99  | 53/42 | 46       | 10.27    | 1.215 |
| 146 | 北京邮电大学学报(社会科学版)   | 99     | 0.94   | 0.63  | 17    | 7.3   | 5.1   | 422   | 454   | 0.98  | 51/42 | 76       | 6.38     | 3.797 |
| 147 | 河北大学学报(哲学社会科学版)   | 141    | 1.00   | 0.72  | 15    | 13.3  | 6.4   | 368   | 712   | 0.99  | 77/42 | 56       | 14.23    | 1.213 |
| 148 | 广州大学学报(社会科学版)     | 168    | 0.98   | 0.68  | 19    | 10.3  | 7.3   | 507   | 610   | 0.99  | 61/42 | 53       | 11.39    | 1.283 |
| 149 | 北京林业大学学报(社会科学版)   | 47     | 0.92   | 0.77  | 20    | 9.6   | 7     | 198   | 324   | 0.96  | 21/42 | 37       | 4.01     | 6.246 |
| 150 | 西南交通大学学报(社会科学版)   | 124    | 0.90   | 0.64  | 18    | 10.8  | 6.4   | 485   | 530   | 0.99  | 52/42 | 36       | 8.13     | 1.894 |
| 151 | 重庆工商大学学报(社会科学版)   | 115    | 0.97   | 0.67  | 17    | 8.1   | 5.9   | 495   | 414   | 0.99  | 30/42 | 83       | 8.47     | 2.450 |
| 152 | 北方民族大学学报(哲学社会科学版) | 184    | 0.97   | 0.78  | 14    | 12    | 5.9   | 381   | 341   | 0.92  | 25/42 | 55       | 8.04     | 1.448 |
| 153 | 北京工业大学学报(社会科学版)   | 61     | 0.81   | 0.67  | 20    | 8     | 5     | 288   | 299   | 0.95  | 37/42 | 74       | 4.41     | 4.509 |
| 154 | 社会工作与管理           | 80     | 0.82   | 0.69  | 19    | 6.8   | 7.2   | 318   | 386   | 0.94  | 11/42 | 53       | 5.74     | 5.745 |
| 155 | 国际社会科学杂志(中文版)     | 48     | 0.89   | 0.04  | 51    | 18.1  | 17.1  | 44    | 270   | 1.00  | 12/42 | 14       | 2.85     | 6.087 |
| 156 | 江汉学术              | 98     | 0.92   | 0.53  | 25    | 11.1  | 6.5   | 412   | 369   | 0.99  | 49/42 | 81       | 7.01     | 2.927 |
| 157 | 武汉理工大学学报(社会科学版)   | 215    | 0.93   | 0.57  | 15    | 11.6  | 5.6   | 510   | 593   | 0.99  | 71/42 | 57       | 10.67    | 1.111 |
| 158 | 昆明理工大学学报(社会科学版)   | 83     | 0.91   | 0.92  | 20    | 6     | 5.6   | 454   | 409   | 0.97  | 50/42 | 140      | 6.85     | 4.478 |
| 159 | 北京航空航天大学学报(社会科学版) | 105    | 0.98   | 0.64  | 19    | 8.6   | 5.4   | 395   | 451   | 0.98  | 42/42 | 73       | 6.45     | 2.535 |

各类计量指标 续表4

| 序号  | 刊名                 | 可被引文献量 | 可被引文献比 | 基金论文比 | 平均引文数 | 引用半衰期 | 被引半衰期 | 引用期刊数 | 被引期刊数 | 他引总引比 | 互引指数  | web即年下载率 | 总下载量(万次) | 量效指数  |
|-----|--------------------|--------|--------|-------|-------|-------|-------|-------|-------|-------|-------|----------|----------|-------|
| 160 | 南昌大学学报(人文社会科学版)    | 127    | 0.93   | 0.98  | 16    | 13.1  | 7.3   | 314   | 568   | 0.97  | 35/42 | 49       | 11.15    | 1.186 |
| 161 | 华南理工大学学报(社会科学版)    | 100    | 0.87   | 0.77  | 20    | 8.5   | 5.7   | 484   | 474   | 0.98  | 45/42 | 45       | 6.56     | 2.335 |
| 162 | 江苏大学学报(社会科学版)      | 85     | 0.96   | 0.69  | 15    | 12.1  | 6.0   | 233   | 388   | 0.99  | 35/42 | 51       | 6.69     | 3.399 |
| 163 | 电子科技大学学报(社科版)      | 121    | 0.98   | 0.74  | 17    | 7.2   | 5.4   | 524   | 425   | 0.99  | 45/42 | 58       | 6.01     | 2.450 |
| 164 | 晋阳学刊               | 105    | 0.96   | 0.54  | 27    | >20   | 9.6   | 295   | 375   | 0.99  | 25/42 | 51       | 8.84     | 1.892 |
| 165 | 新疆大学学报(哲学·人文社会科学版) | 141    | 0.93   | 0.71  | 19    | 11.6  | 8.3   | 451   | 492   | 0.99  | 41/42 | 70       | 11.04    | 0.963 |
| 166 | 延边大学学报(社会科学版)      | 121    | 0.90   | 0.40  | 17    | 17.3  | 5.7   | 231   | 329   | 0.98  | 39/42 | 56       | 7.49     | 2.063 |
| 167 | 海南大学学报(人文社会科学版)    | 119    | 0.94   | 0.64  | 20    | 11.9  | 5.9   | 324   | 418   | 0.97  | 33/42 | 53       | 7.78     | 2.576 |
| 168 | 河北师范大学学报(哲学社会科学版)  | 128    | 0.98   | 0.55  | 24    | >20   | 7.5   | 274   | 517   | 0.99  | 41/42 | 51       | 11.38    | 1.276 |
| 169 | 中南林业科技大学学报(社会科学版)  | 104    | 0.89   | 0.88  | 14    | 5.3   | 3.9   | 405   | 537   | 0.85  | 30/42 | 91       | 8.60     | 1.583 |
| 170 | 黑龙江社会科学            | 179    | 0.89   | 0.58  | 11    | 10.4  | 6.4   | 369   | 455   | 0.98  | 47/42 | 41       | 10.38    | 1.015 |
| 171 | 济南大学学报(社会科学版)      | 94     | 0.93   | 0.53  | 19    | 13.9  | 5.9   | 292   | 340   | 0.99  | 15/42 | 55       | 6.45     | 2.577 |
| 172 | 南京理工大学学报(社会科学版)    | 97     | 0.98   | 0.51  | 12    | 8.4   | 5.2   | 288   | 394   | 0.96  | 42/42 | 52       | 6.25     | 3.871 |
| 173 | 西安电子科技大学学报(社会科学版)  | 111    | 1.00   | 0.83  | 17    | 8.1   | 6.3   | 419   | 418   | 1.00  | 25/42 | 48       | 6.30     | 2.316 |
| 174 | 中国矿业大学学报(社会科学版)    | 71     | 0.93   | 0.70  | 22    | 11.3  | 4.1   | 232   | 264   | 0.87  | 15/42 | 102      | 5.58     | 4.356 |
| 175 | 浙江工商大学学报           | 95     | 0.95   | 0.77  | 20    | 9.4   | 6.3   | 308   | 315   | 0.98  | 29/42 | 66       | 5.16     | 3.000 |
| 176 | 福建农林大学学报(哲学社会科学版)  | 117    | 0.99   | 0.95  | 14    | 5.5   | 5.4   | 470   | 426   | 0.97  | 42/42 | 66       | 5.38     | 2.631 |
| 177 | 北京科技大学学报(社会科学版)    | 97     | 0.92   | 0.54  | 22    | 14.9  | 6.8   | 269   | 403   | 0.98  | 30/42 | 47       | 7.77     | 2.309 |
| 178 | 重庆邮电大学学报(社会科学版)    | 138    | 0.93   | 0.86  | 16    | 8.5   | 4.9   | 380   | 486   | 0.93  | 41/42 | 84       | 10.72    | 1.969 |
| 179 | 辽宁师范大学学报(社会科学版)    | 147    | 0.92   | 0.67  | 17    | 12.1  | 7.5   | 368   | 572   | 0.96  | 62/42 | 59       | 12.13    | 1.326 |
| 180 | 山西师大学报(社会科学版)      | 130    | 0.88   | 0.62  | 13    | 14.8  | 6.0   | 316   | 745   | 1.00  | 72/42 | 43       | 19.91    | 0.720 |
| 181 | 北方论丛               | 185    | 0.99   | 0.56  | 14    | >20   | 9.5   | 175   | 395   | 0.98  | 26/42 | 39       | 10.95    | 0.734 |
| 182 | 广西师范大学学报(哲学社会科学版)  | 137    | 0.95   | 0.80  | 16    | 13.4  | 7.5   | 394   | 546   | 0.98  | 34/42 | 47       | 11.98    | 1.031 |
| 183 | 理论界                | 219    | 0.95   | 0.41  | 13    | 11.6  | 6.6   | 425   | 742   | 1.00  | 60/42 | 46       | 21.39    | 0.281 |
| 184 | 内蒙古大学学报(哲学社会科学版)   | 102    | 0.87   | 0.48  | 17    | 15.5  | 10.4  | 239   | 421   | 0.99  | 18/42 | 39       | 9.88     | 1.090 |
| 185 | 福州大学学报(哲学社会科学版)    | 108    | 0.89   | 0.65  | 19    | 15.0  | 6.2   | 330   | 421   | 0.98  | 41/42 | 33       | 5.73     | 1.921 |
| 186 | 长沙理工大学学报(社会科学版)    | 140    | 0.99   | 0.56  | 13    | 9.4   | 4.5   | 407   | 361   | 0.95  | 49/42 | 72       | 7.91     | 1.929 |
| 187 | 长春大学学报             | 330    | 0.95   | 0.80  | 9     | 7.2   | 4.9   | 874   | 741   | 0.98  | 66/42 | 43       | 13.16    | 0.382 |
| 188 | 理论与现代化             | 123    | 0.98   | 0.54  | 14    | 8.9   | 4.9   | 313   | 336   | 0.99  | 34/42 | 59       | 7.14     | 1.305 |
| 189 | 江苏师范大学学报(哲学社会科学版)  | 145    | 0.88   | 0.59  | 19    | 15.3  | 7.0   | 410   | 550   | 0.99  | 46/42 | 39       | 12.94    | 0.944 |
| 190 | 重庆科技学院学报(社会科学版)    | 466    | 0.97   | 0.62  | 8     | 7.3   | 5.4   | 1037  | 949   | 0.99  | 63/42 | 36       | 25.08    | 0.204 |
| 191 | 河北工业大学学报(社会科学版)    | 58     | 0.87   | 0.74  | 17    | 7.6   | 4.5   | 323   | 194   | 0.98  | 29/42 | 61       | 2.60     | 5.504 |
| 192 | 甘肃理论学刊             | 169    | 0.96   | 0.41  | 14    | 9.7   | 5.2   | 414   | 357   | 1.00  | 47/42 | 49       | 7.20     | 0.848 |
| 193 | 南华大学学报(社会科学版)      | 115    | 0.93   | 0.63  | 14    | 8.4   | 5.6   | 396   | 347   | 0.92  | 27/42 | 68       | 6.38     | 1.639 |
| 194 | 安徽农业大学学报(社会科学版)    | 149    | 0.91   | 0.70  | 15    | 8.4   | 6.3   | 634   | 467   | 0.99  | 42/42 | 32       | 7.33     | 1.379 |
| 195 | 江汉大学学报(社会科学版)      | 120    | 0.92   | 0.65  | 14    | 10.5  | 3.8   | 390   | 296   | 0.99  | 50/42 | 65       | 5.82     | 2.100 |
| 196 | 大连海事大学学报(社会科学版)    | 125    | 0.83   | 0.65  | 17    | 9.1   | 5.9   | 387   | 304   | 0.97  | 41/42 | 34       | 6.04     | 1.422 |
| 197 | 武汉科技大学学报(社会科学版)    | 115    | 0.93   | 0.79  | 16    | 11.0  | 6.0   | 300   | 368   | 0.99  | 46/42 | 75       | 6.83     | 2.000 |
| 198 | 青海民族大学学报(社会科学版)    | 94     | 0.93   | 0.51  | 19    | >20   | 10.6  | 187   | 251   | 0.97  | 16/42 | 33       | 5.87     | 1.538 |
| 199 | 合肥工业大学学报(社会科学版)    | 142    | 0.95   | 0.54  | 14    | 9.9   | 7.2   | 499   | 524   | 1.00  | 43/42 | 30       | 7.79     | 1.104 |

各类计量指标 续表5

| 序号  | 刊名                 | 可被引文献量 | 可被引文献比 | 基金论文比 | 平均引文数 | 引用半衰期 | 被引半衰期 | 引用期刊数 | 被引期刊数 | 他引总引比 | 互引指数  | web即年下载率 | 总下载量(万次) | 量效指数  |
|-----|--------------------|--------|--------|-------|-------|-------|-------|-------|-------|-------|-------|----------|----------|-------|
| 200 | 社会科学论坛             | 280    | 0.85   | 0.36  | 19    | 17.9  | 6.2   | 538   | 433   | 0.97  | 41/42 | 44       | 14.08    | 0.354 |
| 201 | 浙江师范大学学报(社会科学版)    | 103    | 0.94   | 0.78  | 17    | 15.2  | 8.4   | 284   | 523   | 0.97  | 34/42 | 41       | 10.05    | 1.685 |
| 202 | 中国石油大学学报(社会科学版)    | 121    | 0.95   | 0.75  | 15    | 9.0   | 5.9   | 393   | 412   | 0.96  | 33/42 | 53       | 5.94     | 1.679 |
| 203 | 长春师范大学学报           | 677    | 1.00   | 0.51  | 7     | 7.9   | 4.4   | 1288  | 836   | 0.99  | 78/42 | 27       | 16.93    | 0.153 |
| 204 | 贵州师范大学学报(社会科学版)    | 117    | 0.94   | 0.74  | 16    | 12.7  | 7.2   | 271   | 423   | 0.99  | 44/42 | 53       | 9.33     | 0.866 |
| 205 | 扬州大学学报(人文社会科学版)    | 106    | 0.97   | 0.75  | 18    | 15.4  | 9.0   | 327   | 390   | 0.97  | 24/42 | 89       | 10.01    | 1.205 |
| 206 | 贵州民族大学学报(哲学社会科学版)  | 108    | 0.91   | 0.44  | 17    | 15.5  | 7.5   | 253   | 462   | 0.99  | 37/42 | 60       | 9.17     | 0.792 |
| 207 | 创新                 | 88     | 0.98   | 0.63  | 14    | 11.3  | 4.3   | 266   | 247   | 0.99  | 29/42 | 53       | 4.07     | 1.443 |
| 208 | 山西农业大学学报(社会科学版)    | 151    | 0.92   | 0.70  | 14    | 7.9   | 4.4   | 517   | 495   | 0.99  | 58/42 | 93       | 8.28     | 0.936 |
| 209 | 南京林业大学学报(人文社会科学版)  | 52     | 0.85   | 0.67  | 17    | 12.8  | 8.3   | 101   | 270   | 0.96  | 16/42 | 33       | 3.45     | 4.866 |
| 210 | 西藏大学学报(社会科学版)      | 119    | 0.92   | 0.81  | 18    | 15.4  | 6.0   | 349   | 251   | 0.94  | 25/42 | 36       | 5.25     | 1.515 |
| 211 | 东疆学刊               | 70     | 0.77   | 0.49  | 16    | 19.5  | 7.9   | 109   | 193   | 1.00  | 19/42 | 54       | 4.66     | 2.507 |
| 212 | 内蒙古农业大学学报(社会科学版)   | 181    | 0.97   | 0.68  | 10    | 6.5   | 6.0   | 558   | 675   | 0.91  | 32/42 | 35       | 14.79    | 0.735 |
| 213 | 开放学习研究             | 54     | 0.68   | 0.20  | 8     | 4.9   | 3.5   | 91    | 219   | 0.98  | 32/42 | 26       | 2.45     | 3.319 |
| 214 | 宁夏大学学报(人文社会科学版)    | 211    | 0.93   | 0.51  | 15    | 15.3  | 7.7   | 527   | 512   | 0.99  | 39/42 | 39       | 11.67    | 0.618 |
| 215 | 南京邮电大学学报(社会科学版)    | 51     | 0.82   | 0.73  | 17    | 7.2   | 5.2   | 206   | 262   | 0.97  | 21/42 | 74       | 3.75     | 4.241 |
| 216 | 贵州大学学报(社会科学版)      | 154    | 0.94   | 0.73  | 18    | 14.4  | 5.9   | 378   | 393   | 0.94  | 23/42 | 41       | 8.35     | 1.219 |
| 217 | 大理大学学报             | 271    | 0.89   | 0.59  | 11    | 7.4   | 5.6   | 889   | 534   | 0.87  | 34/42 | 14       | 7.52     | 0.515 |
| 218 | 湖北民族学院学报(哲学社会科学版)  | 215    | 0.94   | 0.76  | 14    | 11.4  | 7.2   | 511   | 425   | 0.96  | 39/42 | 40       | 10.36    | 0.560 |
| 219 | 西华大学学报(哲学社会科学版)    | 112    | 0.96   | 0.68  | 15    | 13.3  | 6.9   | 327   | 370   | 0.99  | 38/42 | 55       | 7.01     | 1.903 |
| 220 | 浙江工业大学学报(社会科学版)    | 79     | 0.90   | 0.80  | 13    | 6.3   | 5.6   | 337   | 289   | 0.98  | 34/42 | 41       | 3.30     | 2.146 |
| 221 | 江南大学学报(人文社会科学版)    | 114    | 0.99   | 0.52  | 19    | 17.0  | 8.4   | 312   | 335   | 0.99  | 25/42 | 37       | 6.15     | 1.251 |
| 222 | 三峡大学学报(人文社会科学版)    | 149    | 0.91   | 0.50  | 15    | 13.0  | 6.2   | 399   | 446   | 0.99  | 38/42 | 40       | 8.82     | 0.896 |
| 223 | 社科纵横               | 503    | 0.99   | 0.55  | 8     | 9.9   | 6.2   | 855   | 641   | 0.99  | 70/42 | 38       | 18.56    | 0.158 |
| 224 | 南京中医药大学学报(社会科学版)   | 63     | 0.80   | 0.73  | 12    | 11.9  | 6.2   | 180   | 190   | 0.94  | 20/42 | 23       | 2.76     | 3.165 |
| 225 | 华北电力大学学报(社会科学版)    | 149    | 0.99   | 0.46  | 13    | 8.0   | 5.2   | 533   | 391   | 0.98  | 40/42 | 40       | 6.05     | 1.193 |
| 226 | 桂海论丛               | 128    | 0.93   | 0.54  | 11    | 5.5   | 3.7   | 275   | 257   | 0.98  | 42/42 | 49       | 5.53     | 1.300 |
| 227 | 云南大学学报(社会科学版)      | 86     | 0.83   | 0.56  | 20    | 19.9  | 7.3   | 144   | 225   | 0.99  | 20/42 | 37       | 5.33     | 1.385 |
| 228 | 徐州工程学院学报(社会科学版)    | 109    | 0.98   | 0.72  | 16    | 15.2  | 5.9   | 288   | 250   | 0.99  | 15/42 | 36       | 4.95     | 1.196 |
| 229 | 重庆师范大学学报(哲学社会科学版)  | 101    | 0.81   | 0.59  | 11    | 14.5  | 7.8   | 195   | 286   | 0.98  | 21/42 | 22       | 6.43     | 1.408 |
| 230 | 沈阳师范大学学报(社会科学版)    | 211    | 0.93   | 0.69  | 10    | 10.4  | 5.9   | 555   | 598   | 0.99  | 45/42 | 40       | 11.38    | 0.352 |
| 231 | 长江大学学报(社会科学版)      | 269    | 0.92   | 0.93  | 9     | 10.9  | 4.9   | 574   | 714   | 1.00  | 58/42 | 40       | 15.46    | 0.176 |
| 232 | 西北工业大学学报(社会科学版)    | 93     | 0.97   | 0.70  | 13    | 8.1   | 6.5   | 314   | 331   | 0.99  | 32/42 | 51       | 3.77     | 2.286 |
| 233 | 吉林师范大学学报(人文社会科学版)  | 121    | 0.98   | 0.81  | 16    | >20   | 6.6   | 231   | 421   | 1.00  | 39/42 | 48       | 9.80     | 1.054 |
| 234 | 山东农业大学学报(社会科学版)    | 90     | 0.94   | 0.57  | 15    | 7.4   | 6.0   | 412   | 263   | 1.00  | 31/42 | 52       | 3.83     | 2.839 |
| 235 | 西藏民族大学学报(哲学社会科学版)  | 148    | 0.93   | 0.51  | 18    | >20   | 7.3   | 204   | 263   | 0.96  | 19/42 | 24       | 6.71     | 0.636 |
| 236 | 南都学坛               | 163    | 0.98   | 0.38  | 13    | 15.4  | 7.7   | 349   | 403   | 0.97  | 35/42 | 37       | 9.75     | 0.847 |
| 237 | 大连大学学报             | 172    | 0.92   | 0.42  | 11    | 11.4  | 8.4   | 508   | 443   | 0.99  | 31/42 | 21       | 6.62     | 0.531 |
| 238 | 内蒙古师范大学学报(哲学社会科学版) | 229    | 0.94   | 0.51  | 9     | 13.6  | 8.9   | 395   | 473   | 0.99  | 45/42 | 25       | 10.24    | 0.340 |
| 239 | 学术评论               | 125    | 0.84   | 0.18  | 6     | 8.0   | 7.9   | 132   | 417   | 1.00  | 18/42 | 20       | 8.89     | 0.825 |

各类计量指标 续表6

| 序号  | 刊名                | 可被引文献量 | 可被引文献比 | 基金论文比 | 平均引文数 | 引用半衰期 | 被引半衰期 | 引用期刊数 | 被引期刊数 | 他引总引比 | 互引指数  | web即年下载率 | 总下载量(万次) | 量效指数  |
|-----|-------------------|--------|--------|-------|-------|-------|-------|-------|-------|-------|-------|----------|----------|-------|
| 240 | 经济与社会发展           | 173    | 1.00   | 0.47  | 8     | 6.4   | 7.4   | 444   | 599   | 1.00  | 44/42 | 36       | 12.62    | 0.329 |
| 241 | 武陵学刊              | 146    | 0.88   | 0.84  | 16    | 14.5  | 7.6   | 299   | 350   | 0.96  | 33/42 | 26       | 6.70     | 1.006 |
| 242 | 石河子大学学报(哲学社会科学版)  | 109    | 0.83   | 0.55  | 20    | 16.9  | 5.8   | 319   | 277   | 0.99  | 29/42 | 45       | 4.59     | 1.700 |
| 243 | 唯实                | 276    | 0.78   | 0.20  |       | 4.1   | 4.7   | 14    | 331   | 1.00  | 44/42 | 48       | 8.35     | 0.383 |
| 244 | 北华大学学报(社会科学版)     | 179    | 1.00   | 0.56  | 11    | 10.3  | 4.8   | 467   | 374   | 0.97  | 54/42 | 39       | 7.67     | 0.706 |
| 245 | 辽宁工程技术大学学报(社会科学版) | 182    | 0.99   | 0.40  | 11    | 14.1  | 5.6   | 360   | 381   | 0.79  | 11/42 | 41       | 6.68     | 1.668 |
| 246 | 山东科技大学学报(社会科学版)   | 94     | 0.93   | 0.57  | 18    | 8.2   | 6.0   | 378   | 234   | 0.98  | 17/42 | 54       | 4.25     | 2.067 |
| 247 | 邵阳学院学报(社会科学版)     | 114    | 1.00   | 0.75  | 12    | 12.2  | 7.0   | 307   | 281   | 0.99  | 5/42  | 34       | 6.81     | 2.383 |
| 248 | 理论观察              | 927    | 0.99   | 0.40  | 6     | 7.0   | 3.3   | 1280  | 622   | 0.98  | 69/42 | 33       | 15.83    | 0.107 |
| 249 | 重庆三峡学院学报          | 140    | 0.93   | 0.58  | 13    | 10.0  | 4.4   | 415   | 329   | 0.87  | 7/42  | 30       | 6.84     | 0.691 |
| 250 | 长春理工大学学报(社会科学版)   | 195    | 1.00   | 0.59  | 9     | 8.1   | 4.7   | 514   | 634   | 1.00  | 73/42 | 33       | 13.48    | 0.251 |
| 251 | 东北农业大学学报(社会科学版)   | 88     | 0.99   | 0.52  | 18    | 7.1   | 5.7   | 531   | 393   | 0.98  | 30/42 | 37       | 4.45     | 1.706 |
| 252 | 青岛科技大学学报(社会科学版)   | 83     | 0.86   | 0.57  | 13    | 7.2   | 5.9   | 315   | 290   | 0.98  | 34/42 | 66       | 4.47     | 2.477 |
| 253 | 宜春学院学报            | 337    | 0.95   | 0.62  | 11    | 9.1   | 5.7   | 996   | 647   | 0.97  | 67/42 | 27       | 11.19    | 0.234 |
| 254 | 东吴学术              | 104    | 0.77   | 0.08  | 11    | 18.7  | 3.1   | 76    | 96    | 0.93  | 8/42  | 21       | 2.19     | 1.989 |
| 255 | 燕山大学学报(哲学社会科学版)   | 101    | 0.93   | 0.57  | 15    | 13.0  | 6.2   | 290   | 271   | 0.99  | 27/42 | 44       | 5.63     | 1.766 |
| 256 | 重庆交通大学学报(社会科学版)   | 165    | 0.95   | 0.64  | 13    | 9.4   | 6.3   | 559   | 422   | 0.99  | 47/42 | 50       | 7.64     | 0.638 |
| 257 | 南阳师范学院学报          | 204    | 1.00   | 0.50  | 12    | 10.0  | 6.6   | 672   | 477   | 0.98  | 44/42 | 42       | 8.63     | 0.400 |
| 258 | 东华理工大学学报(社会科学版)   | 86     | 0.98   | 0.55  | 11    | 9.0   | 6.2   | 254   | 351   | 0.84  | 24/42 | 26       | 4.26     | 2.460 |
| 259 | 大连民族大学学报          | 144    | 0.97   | 0.82  | 11    | 7.7   | 5.8   | 497   | 330   | 0.94  | 25/42 | 32       | 4.44     | 0.851 |
| 260 | 福建医科大学学报(社会科学版)   | 59     | 0.77   | 0.68  | 9     | 4.6   | 5.1   | 256   | 248   | 0.97  | 31/42 | 20       | 1.95     | 3.074 |
| 261 | 云南农业大学学报(社会科学)    | 139    | 0.95   | 0.69  | 12    | 6.7   | 3.9   | 562   | 341   | 0.98  | 47/42 | 57       | 4.85     | 1.686 |
| 262 | 沈阳农业大学学报(社会科学版)   | 161    | 0.94   | 0.81  | 13    | 5.4   | 5.5   | 731   | 486   | 0.78  | 22/42 | 24       | 6.80     | 1.154 |
| 263 | 沈阳工业大学学报(社会科学版)   | 95     | 1.00   | 0.85  | 16    | 6.2   | 2.8   | 441   | 208   | 0.89  | 27/42 | 97       | 3.81     | 4.035 |
| 264 | 宁波大学学报(人文科学版)     | 134    | 0.86   | 0.68  | 15    | 12.3  | 6.5   | 357   | 334   | 0.98  | 31/42 | 37       | 7.73     | 1.007 |
| 265 | 长安大学学报(社会科学版)     | 94     | 0.94   | 0.76  | 20    | 11.0  | 6.4   | 410   | 229   | 0.96  | 15/42 | 41       | 3.78     | 1.538 |
| 266 | 阅江学刊              | 92     | 0.81   | 0.75  | 23    | 18.1  | 3.6   | 242   | 182   | 0.98  | 31/42 | 47       | 3.24     | 1.316 |
| 267 | 青海师范大学学报(哲学社会科学版) | 179    | 0.94   | 0.46  | 12    | 15.5  | 6.9   | 364   | 454   | 0.98  | 40/42 | 31       | 8.64     | 0.443 |
| 268 | 沈阳建筑大学学报(社会科学版)   | 108    | 0.91   | 1.00  | 11    | 4.4   | 5.1   | 486   | 296   | 0.92  | 17/42 | 55       | 4.15     | 1.958 |
| 269 | 西南石油大学学报(社会科学版)   | 100    | 0.88   | 0.61  | 18    | 8.6   | 4.0   | 450   | 257   | 0.93  | 29/42 | 63       | 4.39     | 2.189 |
| 270 | 科学经济社会            | 82     | 0.95   | 0.45  | 16    | 14.5  | 6.0   | 194   | 301   | 1.00  | 22/42 | 63       | 6.08     | 0.547 |
| 271 | 长沙大学学报            | 275    | 1.00   | 0.53  | 8     | 6.6   | 5.7   | 767   | 555   | 0.98  | 60/42 | 36       | 8.48     | 0.369 |
| 272 | 浙江树人大学学报          | 116    | 0.85   | 0.56  | 12    | 7.2   | 6.1   | 336   | 297   | 0.97  | 33/42 | 42       | 4.45     | 1.587 |
| 273 | 怀化学院学报            | 361    | 0.94   | 0.65  | 10    | 8.9   | 6.6   | 907   | 546   | 0.95  | 47/42 | 28       | 13.63    | 0.232 |
| 274 | 常州大学学报(社会科学版)     | 102    | 0.91   | 0.61  | 16    | 10.8  | 3.7   | 374   | 345   | 0.99  | 69/42 | 31       | 5.18     | 1.372 |
| 275 | 广东外语外贸大学学报        | 121    | 0.92   | 0.47  | 18    | 11.8  | 7.3   | 316   | 405   | 0.98  | 30/42 | 29       | 7.40     | 0.793 |
| 276 | 皖西学院学报            | 194    | 0.96   | 0.77  | 11    | 7.9   | 6.0   | 705   | 437   | 0.95  | 40/42 | 28       | 6.73     | 0.508 |
| 277 | 新疆财经大学学报          | 40     | 0.89   | 0.73  | 17    | 8.7   | 5.4   | 174   | 148   | 0.98  | 19/42 | 40       | 1.77     | 5.000 |
| 278 | 齐齐哈尔大学学报(哲学社会科学版) | 686    | 0.98   | 0.48  | 9     | 10.0  | 6.2   | 1111  | 540   | 0.99  | 79/42 | 34       | 16.31    | 0.129 |
| 279 | 通化师范学院学报          | 411    | 0.96   | 0.73  | 10    | 9.1   | 4.6   | 1086  | 509   | 0.98  | 51/42 | 26       | 10.76    | 0.181 |

各类计量指标 续表7

| 序号  | 刊名                | 可被引文献量 | 可被引文献比 | 基金论文比 | 平均引文数 | 引用半衰期 | 被引半衰期 | 引用期刊数 | 被引期刊数 | 他引总引比 | 互引指数  | web即年下载率 | 总下载量(万次) | 量效指数  |
|-----|-------------------|--------|--------|-------|-------|-------|-------|-------|-------|-------|-------|----------|----------|-------|
| 280 | 山西高等学校社会科学学报      | 310    | 0.98   | 0.55  | 8     | 6.8   | 5.8   | 542   | 552   | 0.99  | 66/42 | 46       | 12.77    | 0.274 |
| 281 | 湖北工程学院学报          | 155    | 0.93   | 0.55  | 10    | 8.8   | 4.9   | 482   | 298   | 0.98  | 43/42 | 43       | 5.75     | 1.184 |
| 282 | 鲁东大学学报(哲学社会科学版)   | 107    | 0.93   | 0.52  | 16    | 13.8  | 8.2   | 326   | 269   | 0.99  | 21/42 | 35       | 6.16     | 0.931 |
| 283 | 延安大学学报(社会科学版)     | 161    | 0.99   | 0.63  | 12    | 14.4  | 7.4   | 321   | 294   | 0.97  | 24/42 | 34       | 6.78     | 0.735 |
| 284 | 商丘师范学院学报          | 279    | 0.90   | 0.48  | 13    | 13.7  | 6.1   | 605   | 451   | 0.95  | 50/42 | 27       | 11.24    | 0.253 |
| 285 | 聊城大学学报(社会科学版)     | 102    | 0.94   | 0.59  | 23    | >20   | 7.7   | 263   | 282   | 0.99  | 20/42 | 38       | 8.24     | 1.239 |
| 286 | 内江师范学院学报          | 315    | 0.95   | 0.56  | 14    | 9.0   | 5.5   | 1056  | 505   | 0.80  | 31/42 | 32       | 10.39    | 0.446 |
| 287 | 江苏开放大学学报          | 49     | 0.80   | 0.67  | 13    | 4.7   | 3.7   | 156   | 314   | 0.98  | 40/42 | 49       | 3.66     | 1.760 |
| 288 | 乐山师范学院学报          | 291    | 0.90   | 0.53  | 13    | 10.8  | 6.4   | 837   | 550   | 0.98  | 51/42 | 26       | 12.80    | 0.221 |
| 289 | 中北大学学报(社会科学版)     | 153    | 0.95   | 0.59  | 13    | 11.9  | 6.8   | 436   | 351   | 0.98  | 36/42 | 47       | 6.43     | 0.912 |
| 290 | 成都理工大学学报(社会科学版)   | 138    | 0.96   | 0.37  | 14    | 11.4  | 5.7   | 401   | 279   | 0.99  | 33/42 | 51       | 4.91     | 1.087 |
| 291 | 河北科技大学学报(社会科学版)   | 72     | 1.00   | 0.63  | 14    | 9.4   | 6.4   | 258   | 209   | 0.98  | 24/42 | 43       | 3.06     | 2.589 |
| 292 | 东方论坛              | 124    | 0.98   | 0.45  | 16    | 18.9  | 9.3   | 295   | 250   | 0.98  | 16/42 | 37       | 6.10     | 0.736 |
| 293 | 衡阳师范学院学报          | 238    | 0.94   | 0.70  | 11    | 11.5  | 7.2   | 643   | 400   | 0.97  | 41/42 | 21       | 7.77     | 0.321 |
| 294 | 哈尔滨学院学报           | 395    | 0.97   | 0.33  | 10    | 12.6  | 5.7   | 663   | 489   | 0.80  | 1/42  | 32       | 13.96    | 0.144 |
| 295 | 汕头大学学报(人文社会科学版)   | 140    | 0.79   | 0.31  | 16    | 9.7   | 8.7   | 240   | 251   | 0.95  | 15/42 | 35       | 6.01     | 1.311 |
| 296 | 长江师范学院学报          | 148    | 0.99   | 0.57  | 16    | 12.1  | 4.9   | 469   | 326   | 0.90  | 6/42  | 36       | 7.40     | 1.150 |
| 297 | 北京印刷学院学报          | 120    | 0.82   | 0.58  | 10    | 6.3   | 6.1   | 395   | 225   | 0.97  | 24/42 | 32       | 3.64     | 1.081 |
| 298 | 云梦学刊              | 190    | 0.92   | 0.48  | 14    | 14.4  | 8.1   | 394   | 340   | 0.97  | 35/42 | 22       | 7.79     | 0.367 |
| 299 | 赣南师范大学学报          | 170    | 0.89   | 0.83  | 13    | 10.8  | 7.6   | 459   | 403   | 0.96  | 31/42 | 38       | 8.03     | 0.797 |
| 300 | 信阳师范学院学报(哲学社会科学版) | 181    | 0.90   | 0.99  | 11    | 9.0   | 5.0   | 504   | 375   | 0.80  | 12/42 | 39       | 8.95     | 1.099 |
| 301 | 厦门理工学院学报          | 117    | 0.86   | 0.77  | 11    | 6.8   | 5.6   | 454   | 200   | 0.99  | 28/42 | 16       | 2.88     | 1.264 |
| 302 | 北京化工大学学报(社会科学版)   | 67     | 0.94   | 0.55  | 17    | 9.5   | 5.8   | 276   | 180   | 0.96  | 21/42 | 38       | 3.12     | 2.692 |
| 303 | 井冈山大学学报(社会科学版)    | 130    | 0.99   | 0.78  | 14    | 12.4  | 7.1   | 316   | 316   | 0.94  | 22/42 | 43       | 6.31     | 1.000 |
| 304 | 合肥师范学院学报          | 179    | 0.96   | 0.72  | 10    | 10.3  | 7.1   | 515   | 435   | 0.99  | 42/42 | 27       | 7.22     | 0.434 |
| 305 | 西华师范大学学报(哲学社会科学版) | 122    | 0.95   | 0.57  | 20    | >20   | 10.3  | 250   | 361   | 0.99  | 13/42 | 39       | 8.63     | 0.899 |
| 306 | 洛阳师范学院学报          | 283    | 0.95   | 0.44  | 8     | 10.7  | 5.1   | 607   | 498   | 0.99  | 66/42 | 21       | 10.67    | 0.196 |
| 307 | 韶关学院学报            | 368    | 0.96   | 0.59  | 9     | 7.3   | 6.0   | 949   | 565   | 0.98  | 63/42 | 21       | 11.68    | 0.185 |
| 308 | 华北水利水电大学学报(社会科学版) | 245    | 0.95   | 0.53  | 9     | 9.1   | 5.6   | 611   | 372   | 0.98  | 45/42 | 31       | 7.19     | 0.400 |
| 309 | 广东第二师范学院学报        | 111    | 0.98   | 0.68  | 14    | 10.0  | 7.0   | 395   | 312   | 0.95  | 25/42 | 30       | 4.68     | 0.918 |
| 310 | 闽江学院学报            | 119    | 0.89   | 0.66  | 11    | 8.9   | 6.8   | 342   | 266   | 0.96  | 28/42 | 29       | 4.86     | 0.734 |
| 311 | 殷都学刊              | 97     | 0.92   | 0.41  | 18    | >20   | 12.3  | 158   | 211   | 0.96  | 11/42 | 29       | 6.66     | 0.545 |
| 312 | 新疆社科论坛            | 138    | 0.95   | 0.47  | 9     | 6.0   | 4.3   | 276   | 248   | 0.99  | 33/42 | 45       | 4.60     | 1.300 |
| 313 | 河南工业大学学报(社会科学版)   | 125    | 0.96   | 0.58  | 11    | 7.5   | 5.2   | 470   | 311   | 0.96  | 38/42 | 76       | 4.91     | 0.914 |
| 314 | 北方工业大学学报          | 65     | 0.86   | 0.66  | 8     | 9.3   | 7.6   | 153   | 192   | 1.00  | 12/42 | 19       | 2.86     | 2.008 |
| 315 | 南京航空航天大学学报(社会科学版) | 74     | 0.94   | 0.70  | 11    | 8.1   | 7.5   | 218   | 259   | 1.00  | 18/42 | 33       | 3.27     | 1.709 |
| 316 | 重庆文理学院学报(社会科学版)   | 183    | 0.93   | 0.64  | 11    | 9.0   | 6.0   | 624   | 369   | 0.97  | 31/42 | 30       | 7.26     | 0.557 |
| 317 | 昆明学院学报            | 148    | 0.92   | 0.55  | 14    | 9.9   | 6.1   | 508   | 246   | 0.90  | 13/42 | 21       | 5.22     | 0.710 |
| 318 | 商洛学院学报            | 128    | 0.95   | 0.71  | 11    | 7.2   | 4.1   | 534   | 225   | 0.79  | 8/42  | 27       | 4.34     | 1.551 |
| 319 | 华北理工大学学报(社会科学版)   | 189    | 0.98   | 0.58  | 9     | 7.6   | 5.2   | 557   | 426   | 0.99  | 44/42 | 32       | 8.37     | 0.541 |

各类计量指标 续表8

| 序号  | 刊名                | 可被引文献量 | 可被引文献比 | 基金论文比 | 平均引文数 | 引用半衰期 | 被引半衰期 | 引用期刊数 | 被引期刊数 | 他引总引比 | 互引指数  | web即年下载率 | 总下载量(万次) | 量效指数  |
|-----|-------------------|--------|--------|-------|-------|-------|-------|-------|-------|-------|-------|----------|----------|-------|
| 320 | 北京城市学院学报          | 126    | 0.89   | 0.83  | 7     | 6.7   | 4.9   | 402   | 267   | 0.99  | 36/42 | 31       | 3.74     | 1.307 |
| 321 | 岭南师范学院学报          | 159    | 0.91   | 0.51  | 12    | 10.7  | 7.4   | 511   | 326   | 0.98  | 21/42 | 27       | 6.31     | 0.372 |
| 322 | 广西师范学院学报(哲学社会科学版) | 167    | 0.88   | 0.69  | 14    | 9.2   | 4.6   | 561   | 402   | 0.98  | 39/42 | 52       | 8.38     | 0.518 |
| 323 | 太原理工大学学报(社会科学版)   | 95     | 0.97   | 0.69  | 15    | 11.3  | 6.3   | 315   | 237   | 0.99  | 24/42 | 51       | 3.41     | 1.464 |
| 324 | 西南科技大学学报(哲学社会科学版) | 103    | 0.89   | 0.64  | 14    | 10.6  | 7.3   | 299   | 306   | 0.99  | 29/42 | 36       | 4.68     | 1.022 |
| 325 | 嘉兴学院学报            | 143    | 0.99   | 0.52  | 13    | 10.7  | 7.8   | 448   | 334   | 0.99  | 27/42 | 66       | 6.94     | 0.834 |
| 326 | 安庆师范学院学报(社会科学版)   | 226    | 1.00   | 0.60  | 12    | 12.6  | 6.7   | 537   | 418   | 0.99  | 37/42 | 42       | 9.99     | 0.292 |
| 327 | 绵阳师范学院学报          | 359    | 0.97   | 0.47  | 11    | 9.8   | 5.6   | 1039  | 442   | 0.98  | 47/42 | 25       | 10.44    | 0.190 |
| 328 | 石家庄学院学报           | 173    | 0.89   | 0.60  | 15    | 12.5  | 5.7   | 526   | 316   | 0.98  | 34/42 | 32       | 5.26     | 0.651 |
| 329 | 山东理工大学学报(社会科学版)   | 125    | 0.92   | 0.52  | 11    | 9.2   | 6.9   | 400   | 319   | 0.99  | 29/42 | 27       | 5.53     | 0.967 |
| 330 | 百色学院学报            | 141    | 0.85   | 0.55  | 12    | 13.4  | 6.8   | 274   | 247   | 0.96  | 19/42 | 21       | 5.07     | 0.434 |
| 331 | 南京晓庄学院学报          | 137    | 0.90   | 0.55  | 20    | >20   | 6.3   | 338   | 310   | 0.98  | 31/42 | 30       | 5.67     | 0.607 |
| 332 | 成都大学学报(社会科学版)     | 125    | 0.94   | 0.54  | 13    | 10.6  | 8.2   | 363   | 380   | 0.99  | 30/42 | 42       | 7.64     | 0.588 |
| 333 | 辽宁工业大学学报(社会科学版)   | 252    | 1.00   | 0.54  | 6     | 6.2   | 4.5   | 568   | 484   | 0.96  | 43/42 | 52       | 7.71     | 0.452 |
| 334 | 楚雄师范学院学报          | 237    | 0.90   | 0.44  | 10    | 11.4  | 5.4   | 528   | 350   | 0.97  | 55/42 | 14       | 7.35     | 0.383 |
| 335 | 湖南工业大学学报(社会科学版)   | 149    | 0.96   | 0.46  | 10    | 9.0   | 6.4   | 417   | 313   | 0.94  | 20/42 | 25       | 6.08     | 0.666 |
| 336 | 攀登                | 165    | 0.93   | 0.38  | 10    | 10.2  | 7.6   | 312   | 250   | 0.99  | 26/42 | 46       | 7.09     | 0.546 |
| 337 | 河西学院学报            | 130    | 0.89   | 0.45  | 13    | 13.6  | 6.5   | 404   | 269   | 0.92  | 19/42 | 19       | 5.18     | 0.761 |
| 338 | 淮海工学院学报(人文社会科学版)  | 464    | 0.98   | 0.53  | 7     | 8.0   | 4.4   | 916   | 545   | 0.98  | 53/42 | 28       | 12.36    | 0.147 |
| 339 | 辽宁医学院学报(社会科学版)    | 170    | 0.94   | 0.67  | 7     | 6.4   | 4.3   | 408   | 301   | 0.98  | 43/42 | 32       | 3.72     | 0.703 |
| 340 | 湖北第二师范学院学报        | 373    | 0.94   | 0.54  | 9     | 9.2   | 5.8   | 844   | 517   | 0.99  | 58/42 | 22       | 12.82    | 0.127 |
| 341 | 临沂大学学报            | 152    | 0.99   | 0.37  | 12    | 13.9  | 5.8   | 370   | 356   | 0.97  | 39/42 | 29       | 6.94     | 0.497 |
| 342 | 淮北师范大学学报(哲学社会科学版) | 234    | 0.99   | 0.71  | 10    | 11.8  | 5.9   | 499   | 424   | 0.99  | 42/42 | 28       | 9.53     | 0.316 |
| 343 | 内蒙古民族大学学报(社会科学版)  | 157    | 0.96   | 0.43  | 10    | 12.9  | 6.9   | 316   | 307   | 0.98  | 29/42 | 30       | 7.44     | 0.429 |
| 344 | 宜宾学院学报            | 234    | 0.92   | 0.55  | 13    | 10.1  | 6.4   | 715   | 412   | 0.97  | 32/42 | 33       | 9.93     | 0.309 |
| 345 | 南京工程学院学报(社会科学版)   | 74     | 0.96   | 0.43  | 10    | 7.7   | 6.6   | 275   | 222   | 1.00  | 26/42 | 36       | 2.35     | 2.572 |
| 346 | 黄山学院学报            | 198    | 0.99   | 0.73  | 9     | 8.6   | 5.9   | 628   | 394   | 0.98  | 42/42 | 26       | 6.27     | 0.436 |
| 347 | 龙岩学院学报            | 155    | 0.93   | 0.70  | 11    | 8.4   | 8.3   | 470   | 353   | 0.97  | 30/42 | 33       | 6.69     | 0.700 |
| 348 | 闽南师范大学学报(哲学社会科学版) | 120    | 0.98   | 0.51  | 11    | 9.7   | 6.2   | 370   | 274   | 0.99  | 29/42 | 23       | 4.71     | 0.818 |
| 349 | 福建江夏学院学报          | 89     | 0.93   | 0.65  | 16    | 10.1  | 4.0   | 333   | 129   | 0.99  | 19/42 | 34       | 2.16     | 1.490 |
| 350 | 郑州轻工业学院学报(社会科学版)  | 81     | 0.88   | 0.59  | 11    | 8.3   | 5.6   | 279   | 265   | 0.99  | 34/42 | 76       | 5.26     | 1.234 |
| 351 | 西安石油大学学报(社会科学版)   | 113    | 0.89   | 0.42  | 11    | 7.9   | 4.4   | 428   | 189   | 0.98  | 27/42 | 32       | 3.77     | 1.255 |
| 352 | 贵州师范学院学报          | 230    | 0.94   | 0.55  | 11    | 8.0   | 6.0   | 702   | 454   | 0.98  | 37/42 | 32       | 7.82     | 0.368 |
| 353 | 渤海大学学报(哲学社会科学版)   | 241    | 0.94   | 0.55  | 8     | 10.8  | 5.1   | 465   | 368   | 0.98  | 43/42 | 35       | 8.70     | 0.393 |
| 354 | 辽东学院学报(社会科学版)     | 158    | 0.93   | 0.36  | 12    | 12.3  | 5.9   | 373   | 211   | 0.88  | 15/42 | 26       | 5.69     | 0.813 |
| 355 | 海南热带海洋学院学报        | 134    | 0.94   | 0.59  | 16    | 9.9   | 5.3   | 471   | 315   | 0.73  | 1/42  | 25       | 5.10     | 2.383 |
| 356 | 河南教育学院学报(哲学社会科学版) | 153    | 0.94   | 0.55  | 8     | 7.8   | 6.5   | 351   | 352   | 1.00  | 35/42 | 39       | 7.77     | 0.475 |
| 357 | 城市学刊              | 142    | 0.99   | 0.53  | 9     | 9.0   | 8.4   | 324   | 261   | 0.99  | 21/42 | 42       | 6.54     | 0.665 |
| 358 | 石家庄铁道大学学报(社会科学版)  | 81     | 0.94   | 0.67  | 11    | 5.5   | 2.9   | 320   | 142   | 0.65  | 1/42  | 42       | 2.11     | 3.661 |
| 359 | 湖州师范学院学报          | 257    | 0.95   | 0.58  | 11    | 9.3   | 7.0   | 764   | 421   | 0.99  | 58/42 | 28       | 8.14     | 0.316 |

各类计量指标 续表9

| 序号  | 刊名                       | 可被引文献量 | 可被引文献比 | 基金论文比 | 平均引文数 | 引用半衰期 | 被引半衰期 | 引用期刊数 | 被引期刊数 | 他引总引比 | 互引指数  | web即年下载率 | 总下载量(万次) | 量效指数  |
|-----|--------------------------|--------|--------|-------|-------|-------|-------|-------|-------|-------|-------|----------|----------|-------|
| 360 | 青岛农业大学学报(社会科学版)          | 71     | 0.93   | 0.65  | 10    | 6.6   | 5.7   | 289   | 177   | 1.00  | 18/42 | 36       | 2.69     | 2.054 |
| 361 | 天水师范学院学报                 | 160    | 0.91   | 0.34  | 14    | 13.4  | 8.1   | 501   | 277   | 0.97  | 19/42 | 16       | 5.93     | 0.381 |
| 362 | Social Sciences in China | 50     | 0.88   | 0.36  | 44    | >20   | 7.0   | 135   | 121   | 1.00  | 7/42  | 27       | 3.27     | 2.908 |
| 363 | 许昌学院学报                   | 202    | 0.95   | 0.61  | 12    | 12.6  | 7.7   | 614   | 354   | 0.98  | 35/42 | 18       | 8.61     | 0.239 |
| 364 | 惠州学院学报                   | 153    | 1.00   | 0.54  | 11    | 8.9   | 6.1   | 503   | 312   | 0.95  | 24/42 | 29       | 5.37     | 0.679 |
| 365 | 宁波工程学院学报                 | 98     | 0.95   | 0.68  | 8     | 6.5   | 5.5   | 318   | 277   | 0.96  | 27/42 | 31       | 3.43     | 1.073 |
| 366 | 江西科技师范大学学报               | 112    | 1.00   | 0.79  | 15    | 9.4   | 6.7   | 332   | 291   | 0.90  | 20/42 | 49       | 6.01     | 1.221 |
| 367 | 淮阴师范学院学报(哲学社会科学版)        | 137    | 0.79   | 0.51  | 12    | 16.1  | 8.7   | 235   | 257   | 0.97  | 18/42 | 32       | 7.45     | 0.469 |
| 368 | 保定学院学报                   | 139    | 0.98   | 0.60  | 12    | 13.8  | 5.1   | 340   | 299   | 0.99  | 30/42 | 39       | 4.77     | 0.710 |
| 369 | 池州学院学报                   | 250    | 0.94   | 0.64  | 10    | 8.4   | 5.9   | 677   | 382   | 0.98  | 47/42 | 18       | 7.01     | 0.307 |
| 370 | 莆田学院学报                   | 133    | 0.94   | 0.57  | 11    | 7.1   | 5.2   | 482   | 230   | 0.83  | 21/42 | 26       | 3.47     | 0.794 |
| 371 | 唐山师范学院学报                 | 256    | 0.94   | 0.46  | 10    | 12.1  | 4.9   | 602   | 373   | 0.97  | 4/42  | 27       | 7.35     | 0.270 |
| 372 | 宿州学院学报                   | 395    | 0.91   | 0.66  | 12    | 7.0   | 4.9   | 1361  | 533   | 0.97  | 60/42 | 27       | 9.78     | 0.194 |
| 373 | 温州大学学报(社会科学版)            | 97     | 0.94   | 0.48  | 15    | 17.0  | 6.6   | 191   | 194   | 0.98  | 13/42 | 36       | 4.06     | 1.063 |
| 374 | 荆楚学刊                     | 103    | 0.91   | 0.50  | 14    | 10.7  | 6.0   | 353   | 187   | 0.98  | 21/42 | 42       | 4.04     | 1.095 |
| 375 | 河北经贸大学学报(综合版)            | 108    | 0.93   | 0.51  | 9     | 8.1   | 4.0   | 327   | 222   | 0.99  | 39/42 | 42       | 3.55     | 0.650 |
| 376 | 阴山学刊                     | 123    | 0.88   | 0.35  | 11    | 15.0  | 9.0   | 275   | 250   | 0.99  | 17/42 | 26       | 6.24     | 0.455 |
| 377 | 江苏第二师范学院学报               | 330    | 0.94   | 0.46  | 8     | 10.6  | 6.1   | 548   | 420   | 0.99  | 48/42 | 22       | 8.19     | 0.139 |
| 378 | 湖北师范学院学报(哲学社会科学版)        | 208    | 1.00   | 0.46  | 9     | 9.9   | 6.6   | 534   | 391   | 0.98  | 40/42 | 34       | 8.57     | 0.330 |
| 379 | 菏泽学院学报                   | 189    | 0.97   | 0.49  | 8     | 7.7   | 4.3   | 498   | 310   | 0.92  | 41/42 | 33       | 6.09     | 0.500 |
| 380 | 太原师范学院学报(社会科学版)          | 189    | 0.95   | 0.35  | 7     | 12.6  | 7.3   | 323   | 369   | 0.99  | 30/42 | 34       | 9.87     | 0.415 |
| 381 | 河南科技大学学报(社会科学版)          | 117    | 0.91   | 0.61  | 14    | 12.6  | 6.6   | 340   | 226   | 0.98  | 21/42 | 47       | 5.19     | 1.031 |
| 382 | 上海理工大学学报(社会科学版)          | 74     | 0.88   | 0.57  | 13    | 10.9  | 3.9   | 192   | 154   | 0.93  | 17/42 | 40       | 1.97     | 1.710 |
| 383 | 嘉应学院学报                   | 218    | 0.92   | 0.66  | 13    | 10.0  | 5.8   | 749   | 306   | 0.91  | 26/42 | 25       | 6.55     | 0.400 |
| 384 | 阜阳师范学院学报(社会科学版)          | 209    | 0.96   | 0.64  | 10    | 12.6  | 6.8   | 438   | 368   | 0.99  | 39/42 | 22       | 8.41     | 0.315 |
| 385 | 黄冈师范学院学报                 | 192    | 0.99   | 0.60  | 9     | 8.6   | 5.3   | 546   | 341   | 0.99  | 36/42 | 20       | 6.45     | 0.355 |
| 386 | 天中学刊                     | 215    | 1.00   | 0.47  | 12    | 14.4  | 5.9   | 460   | 370   | 0.98  | 39/42 | 39       | 8.97     | 0.464 |
| 387 | 三明学院学报                   | 103    | 0.90   | 0.76  | 12    | 7.5   | 5.9   | 447   | 221   | 0.94  | 21/42 | 30       | 3.77     | 1.632 |
| 388 | 河池学院学报                   | 136    | 0.88   | 0.75  | 10    | 8.3   | 6.7   | 434   | 263   | 0.90  | 17/42 | 17       | 4.87     | 0.623 |
| 389 | 佳木斯大学社会科学学报              | 334    | 0.96   | 0.68  | 9     | 10.8  | 5.9   | 589   | 430   | 0.99  | 55/42 | 35       | 10.91    | 0.181 |
| 390 | 德州学院学报                   | 135    | 0.88   | 0.50  | 13    | 11.4  | 5.3   | 415   | 275   | 0.99  | 26/42 | 25       | 4.76     | 0.505 |
| 391 | 南通职业大学学报                 | 93     | 0.89   | 0.63  | 6     | 5.0   | 4.2   | 282   | 228   | 0.99  | 45/42 | 29       | 2.99     | 1.005 |
| 392 | 绍兴文理学院学报(哲学社会科学)         | 138    | 0.91   | 0.46  | 13    | >20   | 9.8   | 265   | 271   | 0.99  | 19/42 | 19       | 6.71     | 0.438 |
| 393 | 湖北文理学院学报                 | 211    | 0.97   | 0.49  | 12    | 9.5   | 5.6   | 649   | 318   | 0.95  | 39/42 | 28       | 6.10     | 0.354 |
| 394 | 黄河科技大学学报                 | 130    | 0.93   | 0.52  | 12    | 9.8   | 4.6   | 369   | 272   | 0.98  | 33/42 | 36       | 5.02     | 0.563 |
| 395 | 兰州文理学院学报(社会科学版)          | 142    | 0.95   | 0.49  | 11    | 10.5  | 6.5   | 444   | 300   | 1.00  | 33/42 | 28       | 6.27     | 0.856 |
| 396 | 杭州电子科技大学学报(社会科学版)        | 83     | 0.98   | 0.83  | 13    | 8.6   | 5.9   | 306   | 167   | 0.99  | 22/42 | 51       | 2.40     | 1.828 |
| 397 | 湖南工程学院学报(社会科学版)          | 106    | 0.96   | 0.70  | 9     | 9.1   | 6.2   | 321   | 237   | 0.99  | 23/42 | 40       | 3.63     | 0.918 |
| 398 | 新东方                      | 106    | 0.79   | 0.32  | 8     | 7.6   | 5.9   | 181   | 149   | 0.96  | 17/42 | 33       | 3.58     | 1.015 |
| 399 | 南昌师范学院学报                 | 192    | 0.99   | 0.69  | 9     | 9.6   | 5.5   | 501   | 434   | 0.99  | 42/42 | 31       | 7.95     | 0.260 |

各类计量指标 续表10

| 序号  | 刊名                 | 可被引文献量 | 可被引文献比 | 基金论文比 | 平均引文数 | 引用半衰期 | 被引半衰期 | 引用期刊数 | 被引期刊数 | 他引总引比 | 互引指数  | web即年下载率 | 总下载量(万次) | 量效指数  |
|-----|--------------------|--------|--------|-------|-------|-------|-------|-------|-------|-------|-------|----------|----------|-------|
| 400 | 沈阳工程学院学报(社会科学版)    | 108    | 0.96   | 0.58  | 7     | 7.7   | 5.7   | 241   | 275   | 0.89  | 25/42 | 32       | 4.20     | 0.819 |
| 401 | 鸡西大学学报             | 520    | 0.96   | 0.46  | 8     | 8.7   | 3.8   | 1074  | 504   | 0.99  | 69/42 | 40       | 12.56    | 0.105 |
| 402 | 渭南师范学院学报           | 361    | 0.82   | 0.75  | 12    | 11.7  | 3.8   | 928   | 377   | 0.84  | 37/42 | 25       | 9.33     | 0.205 |
| 403 | 咸阳师范学院学报           | 151    | 0.94   | 0.62  | 13    | 12.9  | 7.8   | 484   | 234   | 0.95  | 16/42 | 19       | 5.04     | 0.387 |
| 404 | 西安建筑科技大学学报(社会科学版)  | 111    | 0.91   | 0.54  | 11    | 8.6   | 5.9   | 381   | 226   | 0.99  | 27/42 | 41       | 4.10     | 0.974 |
| 405 | 唐都学刊               | 131    | 0.84   | 0.41  | 14    | >20   | 8.8   | 219   | 245   | 0.94  | 9/42  | 29       | 7.89     | 0.653 |
| 406 | 金陵科技学院学报(社会科学版)    | 81     | 0.91   | 0.68  | 8     | 4.3   | 4.0   | 259   | 178   | 0.91  | 27/42 | 52       | 2.59     | 2.120 |
| 407 | 周口师范学院学报           | 234    | 0.96   | 0.50  | 10    | 9.2   | 6.0   | 742   | 328   | 0.99  | 33/42 | 22       | 7.35     | 0.320 |
| 408 | 安徽理工大学学报(社会科学版)    | 127    | 0.95   | 0.76  | 11    | 7.6   | 7.1   | 430   | 235   | 0.99  | 24/42 | 23       | 3.51     | 0.854 |
| 409 | 河南理工大学学报(社会科学版)    | 83     | 0.99   | 0.70  | 16    | 15.0  | 6.6   | 265   | 192   | 0.94  | 13/42 | 49       | 3.66     | 1.453 |
| 410 | 忻州师范学院学报           | 188    | 0.95   | 0.39  | 11    | 11.2  | 6.0   | 565   | 318   | 0.99  | 37/42 | 27       | 7.23     | 0.389 |
| 411 | 曲靖师范学院学报           | 159    | 0.91   | 0.52  | 11    | 11.6  | 5.0   | 423   | 319   | 0.97  | 38/42 | 25       | 6.62     | 0.531 |
| 412 | 牡丹江师范学院学报(哲学社会科学版) | 185    | 0.91   | 0.78  | 12    | 9.7   | 5.8   | 503   | 334   | 0.92  | 38/42 | 40       | 9.77     | 0.283 |
| 413 | 陕西学前师范学院学报         | 407    | 0.92   | 0.51  | 10    | 9.7   | 5.4   | 741   | 283   | 0.99  | 37/42 | 36       | 6.48     | 0.478 |
| 414 | 中州大学学报             | 155    | 0.95   | 0.46  | 9     | 8.4   | 6.2   | 451   | 340   | 0.99  | 32/42 | 42       | 5.58     | 0.512 |
| 415 | 肇庆学院学报             | 125    | 0.95   | 0.52  | 9     | 8.7   | 6.0   | 339   | 264   | 0.97  | 25/42 | 20       | 3.77     | 0.615 |
| 416 | 玉林师范学院学报           | 183    | 0.92   | 0.69  | 11    | 10.3  | 6.2   | 510   | 346   | 0.98  | 25/42 | 29       | 6.06     | 0.529 |
| 417 | 浙江万里学院学报           | 130    | 0.98   | 0.48  | 10    | 7.7   | 6.9   | 417   | 296   | 0.99  | 27/42 | 36       | 4.71     | 1.011 |
| 418 | 衡水学院学报             | 147    | 0.83   | 0.33  | 9     | 11.7  | 5.4   | 318   | 294   | 0.93  | 14/42 | 26       | 5.14     | 0.689 |
| 419 | 滨州学院学报             | 105    | 0.87   | 0.61  | 11    | 8.8   | 5.9   | 346   | 153   | 0.91  | 14/42 | 14       | 4.24     | 0.544 |
| 420 | 晋中学院学报             | 151    | 0.93   | 0.35  | 8     | 11.6  | 6.3   | 357   | 234   | 1.00  | 34/42 | 18       | 4.98     | 0.504 |
| 421 | 四川民族学院学报           | 113    | 0.97   | 0.50  | 11    | 11.5  | 6.0   | 286   | 192   | 0.96  | 16/42 | 28       | 4.25     | 0.626 |
| 422 | 集美大学学报(哲学社会科学版)    | 81     | 0.95   | 0.67  | 15    | 8.7   | 6.0   | 298   | 210   | 1.00  | 25/42 | 40       | 3.43     | 1.420 |
| 423 | 陕西理工学院学报(社会科学版)    | 81     | 0.86   | 0.70  | 15    | 15.8  | 7.5   | 252   | 227   | 0.93  | 11/42 | 28       | 4.41     | 1.563 |
| 424 | 齐鲁师范学院学报           | 164    | 0.91   | 0.45  | 9     | 9.4   | 6.7   | 391   | 380   | 0.99  | 34/42 | 30       | 7.09     | 0.313 |
| 425 | 重庆第二师范学院学报         | 228    | 0.95   | 0.43  | 10    | 9.6   | 5.3   | 614   | 407   | 1.00  | 52/42 | 32       | 6.90     | 0.353 |
| 426 | 江苏科技大学学报(社会科学版)    | 64     | 0.94   | 0.50  | 21    | 13.4  | 6.3   | 274   | 175   | 0.97  | 15/42 | 43       | 2.97     | 1.479 |
| 427 | 江汉石油职工大学学报         | 229    | 0.94   | 0.08  | 4     | 6.9   | 4.8   | 258   | 176   | 0.82  | 9/42  | 15       | 3.19     | 0.210 |
| 428 | 铜陵学院学报             | 191    | 0.97   | 0.68  | 9     | 6.2   | 5.2   | 619   | 279   | 0.97  | 30/42 | 28       | 4.78     | 0.421 |
| 429 | 泉州师范学院学报           | 127    | 0.97   | 0.69  | 12    | 8.2   | 6.5   | 482   | 280   | 0.91  | 25/42 | 23       | 4.42     | 0.790 |
| 430 | 成都工业学院学报           | 113    | 0.82   | 0.61  | 10    | 6.6   | 5.2   | 424   | 205   | 0.96  | 32/42 | 25       | 3.52     | 0.733 |
| 431 | 吉林工程技术师范学院学报       | 397    | 0.96   | 0.46  | 6     | 5.6   | 4.2   | 859   | 463   | 0.99  | 67/42 | 29       | 6.85     | 0.171 |
| 432 | 佛山科学技术学院学报(社会科学版)  | 97     | 0.98   | 0.43  | 10    | 12.6  | 7.4   | 231   | 191   | 0.98  | 16/42 | 31       | 4.18     | 0.921 |
| 433 | 西安文理学院学报(社会科学版)    | 175    | 0.98   | 0.37  | 8     | 12.1  | 6.1   | 364   | 303   | 0.99  | 31/42 | 21       | 5.64     | 0.408 |
| 434 | 韩山师范学院学报           | 110    | 0.89   | 0.65  | 13    | 10.6  | 7.2   | 348   | 219   | 0.96  | 19/42 | 19       | 4.33     | 0.604 |
| 435 | 遵义师范学院学报           | 246    | 0.95   | 0.56  | 9     | 9.2   | 5.0   | 652   | 265   | 0.97  | 34/42 | 24       | 5.77     | 0.288 |
| 436 | 文山学院学报             | 160    | 0.94   | 0.43  | 10    | 10.1  | 4.6   | 472   | 214   | 0.91  | 22/42 | 25       | 4.02     | 0.450 |
| 437 | 吉林农业科技学院学报         | 161    | 0.97   | 0.52  | 6     | 6.1   | 4.3   | 476   | 254   | 1.00  | 43/42 | 20       | 2.53     | 0.590 |
| 438 | 河北工程大学学报(社会科学版)    | 164    | 0.98   | 0.82  | 6     | 6.3   | 5.5   | 406   | 329   | 0.89  | 26/42 | 25       | 4.07     | 0.913 |
| 439 | 浙江海洋学院学报(人文科学版)    | 101    | 0.98   | 0.50  | 12    | 9.8   | 7.0   | 308   | 263   | 0.98  | 19/42 | 22       | 3.77     | 0.521 |

各类计量指标 续表11

| 序号  | 刊名                | 可被引文献量 | 可被引文献比 | 基金论文比 | 平均引文数 | 引用半衰期 | 被引半衰期 | 引用期刊数 | 被引期刊数 | 他引总引比 | 互引指数  | web即年下载率 | 总下载量(万次) | 量效指数  |
|-----|-------------------|--------|--------|-------|-------|-------|-------|-------|-------|-------|-------|----------|----------|-------|
| 440 | 河北北方学院学报(社会科学版)   | 173    | 0.96   | 0.49  | 9     | 10.6  | 4.8   | 451   | 251   | 0.96  | 36/42 | 43       | 5.55     | 0.526 |
| 441 | 武夷学院学报            | 285    | 0.96   | 0.56  | 8     | 7.5   | 4.3   | 849   | 264   | 0.96  | 30/42 | 22       | 4.67     | 0.457 |
| 442 | 喀什大学学报            | 184    | 0.93   | 0.59  | 8     | 9.1   | 6.0   | 455   | 243   | 0.85  | 19/42 | 18       | 5.10     | 0.515 |
| 443 | 凯里学院学报            | 267    | 0.95   | 0.55  | 8     | 9.6   | 5.8   | 655   | 404   | 0.97  | 48/42 | 20       | 7.66     | 0.201 |
| 444 | 内蒙古财经大学学报         | 212    | 0.94   | 0.41  | 8     | 6.1   | 4.6   | 613   | 339   | 0.98  | 47/42 | 46       | 5.18     | 0.402 |
| 445 | 河北科技师范学院学报(社会科学版) | 90     | 0.94   | 0.58  | 13    | 10.5  | 6.5   | 265   | 226   | 0.93  | 23/42 | 30       | 3.38     | 1.316 |
| 446 | 山东女子学院学报          | 98     | 0.83   | 0.56  | 13    | 10.4  | 5.3   | 234   | 195   | 0.86  | 16/42 | 48       | 5.06     | 1.317 |
| 447 | 玉溪师范学院学报          | 145    | 0.90   | 0.45  | 12    | 16.0  | 8.8   | 293   | 265   | 0.99  | 14/42 | 17       | 5.52     | 0.296 |
| 448 | 平顶山学院学报           | 155    | 0.99   | 0.48  | 12    | 12.9  | 6.5   | 441   | 199   | 0.97  | 17/42 | 19       | 4.70     | 0.360 |
| 449 | 荆楚理工学院学报          | 98     | 0.89   | 0.67  | 11    | 7.0   | 6.8   | 371   | 258   | 0.97  | 17/42 | 13       | 3.98     | 0.471 |
| 450 | 湖南第一师范学院学报        | 148    | 0.88   | 0.67  | 9     | 8.6   | 5.4   | 362   | 333   | 0.99  | 30/42 | 28       | 6.13     | 0.308 |
| 451 | 南昌航空大学学报(社会科学版)   | 77     | 0.99   | 0.71  | 13    | 11.4  | 6.7   | 261   | 201   | 1.00  | 16/42 | 30       | 3.09     | 1.082 |
| 452 | 丽水学院学报            | 139    | 0.95   | 0.55  | 10    | 7.9   | 6.3   | 481   | 320   | 0.98  | 34/42 | 21       | 5.56     | 0.572 |
| 453 | 顺德职业技术学院学报        | 69     | 0.86   | 0.61  | 10    | 7.7   | 3.8   | 235   | 176   | 0.99  | 28/42 | 17       | 1.80     | 1.428 |
| 454 | 深圳职业技术学院学报        | 88     | 0.85   | 0.57  | 10    | 7.7   | 4.8   | 284   | 160   | 0.98  | 21/42 | 26       | 2.21     | 0.859 |
| 455 | 鞍山师范学院学报          | 159    | 0.99   | 0.43  | 7     | 7.8   | 7.3   | 410   | 316   | 0.94  | 23/42 | 17       | 5.09     | 0.288 |
| 456 | 南方论刊              | 468    | 0.92   | 0.38  | 6     | 6.7   | 5.2   | 889   | 469   | 0.99  | 59/42 | 30       | 11.18    | 0.144 |
| 457 | 大庆师范学院学报          | 209    | 0.94   | 0.60  | 9     | 10.4  | 4.6   | 486   | 314   | 0.97  | 43/42 | 39       | 6.95     | 0.393 |
| 458 | 泰山学院学报            | 154    | 0.97   | 0.43  | 11    | 11.9  | 6.7   | 379   | 245   | 0.94  | 16/42 | 19       | 5.27     | 0.631 |
| 459 | 绥化学院学报            | 524    | 0.98   | 0.51  | 9     | 8.4   | 4.0   | 992   | 390   | 0.94  | 39/42 | 36       | 13.78    | 0.127 |
| 460 | 苏州教育学院学报          | 105    | 0.79   | 0.49  | 15    | 15.8  | 5.8   | 298   | 250   | 0.96  | 21/42 | 23       | 5.65     | 0.440 |
| 461 | 广州广播电视大学学报        | 127    | 0.98   | 0.42  | 8     | 8.0   | 4.1   | 265   | 181   | 0.99  | 28/42 | 33       | 2.95     | 0.879 |
| 462 | 苏州市职业大学学报         | 83     | 0.85   | 0.72  | 7     | 4.5   | 5.4   | 275   | 186   | 0.86  | 6/42  | 39       | 2.51     | 1.483 |
| 463 | 淮南师范学院学报          | 202    | 0.95   | 0.52  | 13    | 18.3  | 5.7   | 464   | 345   | 1.00  | 45/42 | 22       | 6.41     | 0.393 |
| 464 | 扬州职业大学学报          | 60     | 0.92   | 0.53  | 8     | 7.6   | 6.8   | 202   | 131   | 0.99  | 16/42 | 14       | 1.42     | 1.187 |
| 465 | 湖北经济学院学报(人文社会科学版) | 1169   | 0.99   | 0.40  | 6     | 6.3   | 3.9   | 1655  | 863   | 0.99  | 74/42 | 42       | 25.71    | 0.074 |
| 466 | 广东轻工职业技术学院学报      | 73     | 0.94   | 0.51  | 7     | 4.7   | 5.0   | 262   | 185   | 0.98  | 25/42 | 23       | 1.72     | 0.868 |
| 467 | 四川文理学院学报          | 201    | 0.96   | 0.52  | 8     | 8.5   | 5.4   | 528   | 345   | 0.92  | 19/42 | 23       | 6.49     | 0.543 |
| 468 | 重庆电子工程职业学院学报      | 245    | 0.98   | 0.43  | 6     | 6.6   | 5.8   | 578   | 368   | 1.00  | 33/42 | 21       | 5.88     | 0.204 |
| 469 | 榆林学院学报            | 208    | 0.97   | 0.59  | 8     | 7.9   | 5.4   | 620   | 291   | 0.99  | 32/42 | 33       | 4.95     | 0.312 |
| 470 | 邢台职业技术学院学报        | 155    | 0.93   | 0.54  | 5     | 5.5   | 4.8   | 363   | 272   | 0.99  | 38/42 | 22       | 3.23     | 0.333 |
| 471 | 滁州学院学报            | 218    | 0.95   | 0.72  | 8     | 7.8   | 5.7   | 615   | 332   | 0.97  | 34/42 | 25       | 5.31     | 0.378 |
| 472 | 湘南学院学报            | 164    | 0.96   | 0.51  | 9     | 10.5  | 6.4   | 471   | 271   | 0.99  | 30/42 | 24       | 4.88     | 0.381 |
| 473 | 济宁学院学报            | 158    | 0.91   | 0.47  | 9     | 10.8  | 6.2   | 401   | 220   | 0.98  | 26/42 | 22       | 5.46     | 0.405 |
| 474 | 巢湖学院学报            | 197    | 0.96   | 0.59  | 9     | 9.2   | 5.2   | 590   | 326   | 0.98  | 41/42 | 26       | 5.70     | 0.347 |
| 475 | 安阳师范学院学报          | 227    | 0.96   | 0.52  | 9     | 10.0  | 6.6   | 586   | 321   | 0.99  | 35/42 | 27       | 6.83     | 0.274 |
| 476 | 广播电视大学学报(哲学社会科学版) | 90     | 0.78   | 0.40  | 11    | 12.0  | 7.8   | 214   | 160   | 0.90  | 11/42 | 19       | 3.33     | 0.480 |
| 477 | 贵阳学院学报(社会科学版)     | 161    | 0.90   | 0.39  | 11    | 12.0  | 4.7   | 380   | 206   | 1.00  | 26/42 | 29       | 4.95     | 0.512 |
| 478 | 和田师范专科学校学报        | 167    | 0.93   | 0.34  | 7     | 9.4   | 7.5   | 373   | 359   | 1.00  | 22/42 | 34       | 12.19    | 0.286 |
| 479 | 宁波职业技术学院学报        | 150    | 0.92   | 0.58  | 7     | 5.5   | 5.5   | 409   | 269   | 0.99  | 36/42 | 19       | 3.34     | 0.470 |

各类计量指标 续表12

| 序号  | 刊名                  | 可被引文献量 | 可被引文献比 | 基金论文比 | 平均引文数 | 引用半衰期 | 被引半衰期 | 引用期刊数 | 被引期刊数 | 他引总引比 | 互引指数  | web即年下载率 | 总下载量(万次) | 量效指数  |
|-----|---------------------|--------|--------|-------|-------|-------|-------|-------|-------|-------|-------|----------|----------|-------|
| 480 | 盐城师范学院学报(人文社会科学版)   | 171    | 0.96   | 0.59  | 9     | 13.4  | 6.6   | 356   | 261   | 0.99  | 21/42 | 24       | 6.63     | 0.256 |
| 481 | 广西民族师范学院学报          | 242    | 0.95   | 0.64  | 8     | 9.4   | 4.7   | 550   | 296   | 0.98  | 46/42 | 22       | 5.62     | 0.273 |
| 482 | 中国石油大学胜利学院学报        | 107    | 0.89   | 0.37  | 7     | 7.6   | 6.9   | 274   | 178   | 0.95  | 11/42 | 16       | 2.48     | 0.765 |
| 483 | 重庆广播电视大学学报          | 74     | 0.99   | 0.53  | 12    | 9.7   | 4.7   | 233   | 133   | 0.97  | 16/42 | 31       | 2.36     | 1.370 |
| 484 | 宝鸡文理学院学报(社会科学版)     | 194    | 0.96   | 0.56  | 11    | 11.4  | 5.4   | 474   | 292   | 0.97  | 30/42 | 34       | 6.75     | 0.257 |
| 485 | 广东开放大学学报            | 129    | 0.90   | 0.49  | 11    | 8.5   | 4.6   | 389   | 199   | 0.97  | 28/42 | 32       | 3.48     | 0.754 |
| 486 | 苏州科技学院学报(社会科学版)     | 99     | 0.87   | 0.56  | 22    | 19.1  | 7.5   | 287   | 211   | 0.99  | 13/42 | 19       | 4.85     | 0.460 |
| 487 | 贵州工程应用技术学院学报        | 165    | 0.95   | 0.57  | 10    | 11.0  | 5.8   | 381   | 272   | 0.93  | 27/42 | 15       | 5.10     | 0.195 |
| 488 | 湖南工业职业技术学院学报        | 232    | 0.94   | 0.49  | 6     | 6.1   | 4.7   | 577   | 350   | 0.99  | 41/42 | 24       | 5.55     | 0.257 |
| 489 | 贺州学院学报              | 120    | 0.95   | 0.71  | 11    | 11.5  | 6.0   | 306   | 194   | 0.98  | 23/42 | 20       | 3.22     | 0.486 |
| 490 | 铜仁学院学报              | 228    | 0.93   | 0.60  | 10    | 12.7  | 4.2   | 494   | 252   | 0.82  | 24/42 | 21       | 4.87     | 0.426 |
| 491 | 潍坊学院学报              | 206    | 0.99   | 0.33  | 7     | 7.9   | 6.4   | 444   | 291   | 0.99  | 27/42 | 20       | 4.83     | 0.180 |
| 492 | 南京工业职业技术学院学报        | 99     | 0.93   | 0.53  | 6     | 6.4   | 4.8   | 280   | 196   | 0.98  | 27/42 | 16       | 2.04     | 0.677 |
| 493 | 洛阳理工学院学报(社会科学版)     | 124    | 0.99   | 0.44  | 9     | 10.3  | 6.4   | 332   | 218   | 0.98  | 13/42 | 32       | 3.92     | 0.617 |
| 494 | 湖南科技学院学报            | 761    | 0.99   | 0.50  | 7     | 7.8   | 6.1   | 1334  | 863   | 0.99  | 56/42 | 23       | 18.75    | 0.077 |
| 495 | 唐山学院学报              | 134    | 0.91   | 0.43  | 12    | 12.9  | 5.8   | 389   | 228   | 0.97  | 22/42 | 27       | 4.00     | 0.311 |
| 496 | 长春工程学院学报(社会科学版)     | 171    | 0.98   | 0.69  | 7     | 6.9   | 5.0   | 460   | 237   | 0.97  | 30/42 | 28       | 4.05     | 0.415 |
| 497 | 山西大同大学学报(社会科学版)     | 169    | 0.99   | 0.40  | 9     | 11.7  | 6.2   | 401   | 228   | 0.99  | 19/42 | 33       | 5.35     | 0.457 |
| 498 | 郑州航空工业管理学院学报(社会科学版) | 303    | 1.00   | 0.37  | 10    | 12.2  | 5.5   | 594   | 385   | 0.99  | 33/42 | 35       | 9.94     | 0.141 |
| 499 | 攀枝花学院学报             | 153    | 0.93   | 0.46  | 9     | 7.7   | 5.8   | 570   | 284   | 0.98  | 32/42 | 23       | 4.71     | 0.368 |
| 500 | 信阳农林学院学报            | 198    | 0.99   | 0.47  | 6     | 8.2   | 5.7   | 517   | 250   | 0.99  | 24/42 | 19       | 4.80     | 0.247 |
| 501 | 黔南民族师范学院学报          | 162    | 0.91   | 0.57  | 10    | 10.1  | 5.9   | 446   | 234   | 0.97  | 27/42 | 22       | 4.27     | 0.405 |
| 502 | 枣庄学院学报              | 159    | 1.00   | 0.37  | 12    | 10.5  | 5.5   | 467   | 248   | 0.86  | 11/42 | 38       | 6.08     | 0.470 |
| 503 | 安徽广播电视大学学报          | 112    | 1.00   | 0.55  | 10    | 7.9   | 6.2   | 371   | 181   | 0.92  | 19/42 | 39       | 3.14     | 0.744 |
| 504 | 湖北职业技术学院学报          | 98     | 0.92   | 0.36  | 9     | 8.3   | 5.2   | 288   | 193   | 0.97  | 29/42 | 20       | 2.43     | 1.005 |
| 505 | 红河学院学报              | 203    | 0.95   | 0.52  | 9     | 10.1  | 5.2   | 505   | 250   | 0.98  | 24/42 | 23       | 5.40     | 0.277 |
| 506 | 台州学院学报              | 112    | 0.99   | 0.55  | 10    | 8.0   | 6.7   | 329   | 222   | 0.98  | 26/42 | 17       | 3.67     | 0.529 |
| 507 | 新余学院学报              | 257    | 0.94   | 0.54  | 7     | 7.3   | 4.5   | 672   | 297   | 0.99  | 46/42 | 36       | 6.63     | 0.193 |
| 508 | 廊坊师范学院学报(社会科学版)     | 95     | 0.90   | 0.52  | 15    | >20   | 5.4   | 161   | 182   | 0.99  | 29/42 | 34       | 4.93     | 0.420 |
| 509 | 桂林师范高等专科学校学报        | 226    | 0.91   | 0.50  | 8     | 9.4   | 6.6   | 478   | 254   | 0.97  | 23/42 | 25       | 4.75     | 0.289 |
| 510 | 温州职业技术学院学报          | 97     | 0.82   | 0.58  | 9     | 5.7   | 5.2   | 270   | 177   | 0.84  | 20/42 | 33       | 2.33     | 1.460 |
| 511 | 鄂州大学学报              | 218    | 1.00   | 0.38  | 6     | 7.5   | 2.9   | 527   | 323   | 0.99  | 57/42 | 45       | 6.01     | 0.127 |
| 512 | 文史博览(理论)            | 415    | 0.92   | 0.40  | 6     | 10.2  | 5.0   | 597   | 278   | 0.99  | 34/42 | 23       | 7.11     | 0.143 |
| 513 | 安阳工学院学报             | 223    | 1.00   | 0.39  | 7     | 7.6   | 5.4   | 576   | 326   | 0.97  | 34/42 | 23       | 5.35     | 0.290 |
| 514 | 三峡论坛(三峡文学·理论版)      | 121    | 0.76   | 0.50  | 14    | 17.6  | 4.0   | 252   | 123   | 0.96  | 12/42 | 11       | 2.50     | 0.398 |
| 515 | 运城学院学报              | 135    | 0.92   | 0.48  | 11    | 10.9  | 6.7   | 448   | 245   | 0.94  | 23/42 | 28       | 6.19     | 0.495 |
| 516 | 福建师大福清分校学报          | 115    | 0.91   | 0.49  | 11    | 9.3   | 6.4   | 397   | 245   | 0.95  | 24/42 | 20       | 4.52     | 0.679 |
| 517 | 广西科技师范学院学报          | 225    | 0.95   | 0.54  | 8     | 8.3   | 5.0   | 554   | 299   | 0.98  | 41/42 | 20       | 5.99     | 0.208 |
| 518 | 湖北理工学院学报(人文社会科学版)   | 99     | 0.92   | 0.79  | 11    | 8.6   | 5.9   | 323   | 173   | 0.94  | 16/42 | 33       | 3.82     | 1.236 |
| 519 | 宁夏师范学院学报            | 184    | 0.94   | 0.48  | 10    | 14.7  | 7.5   | 359   | 263   | 0.96  | 21/42 | 19       | 6.46     | 0.161 |

各类计量指标 续表13

| 序号  | 刊名                      | 可被引文献量 | 可被引文献比 | 基金论文比 | 平均引文数 | 引用半衰期 | 被引半衰期 | 引用期刊数 | 被引期刊数 | 他引总引比 | 互引指数  | web即年下载率 | 总下载量(万次) | 量效指数  |
|-----|-------------------------|--------|--------|-------|-------|-------|-------|-------|-------|-------|-------|----------|----------|-------|
| 520 | 襄阳职业技术学院学报              | 248    | 0.95   | 0.41  | 6     | 6.4   | 4.9   | 578   | 294   | 0.95  | 25/42 | 22       | 5.00     | 0.198 |
| 521 | 呼伦贝尔学院学报                | 173    | 0.94   | 0.39  | 8     | 7.8   | 6.8   | 516   | 254   | 0.99  | 26/42 | 23       | 4.53     | 0.367 |
| 522 | 黄冈职业技术学院学报              | 170    | 0.91   | 0.43  | 6     | 5.8   | 4.1   | 392   | 240   | 0.96  | 37/42 | 28       | 3.35     | 0.292 |
| 523 | 淮南职业技术学院学报              | 188    | 0.99   | 0.43  | 6     | 5.9   | 4.4   | 511   | 295   | 0.99  | 37/42 | 21       | 2.51     | 0.398 |
| 524 | 伊犁师范学院学报(社会科学版)         | 114    | 0.96   | 0.46  | 12    | 14.6  | 7.4   | 211   | 186   | 0.97  | 13/42 | 18       | 4.00     | 0.570 |
| 525 | 盐城工学院学报(社会科学版)          | 77     | 0.90   | 0.36  | 9     | 9.5   | 5.6   | 239   | 163   | 0.98  | 9/42  | 29       | 2.23     | 0.565 |
| 526 | 甘肃高师学报                  | 287    | 1.00   | 0.39  | 7     | 10.4  | 6.3   | 702   | 317   | 0.99  | 34/42 | 20       | 6.36     | 0.160 |
| 527 | 太原学院学报(社会科学版)           | 113    | 0.89   | 0.19  | 11    | 12.0  | 5.8   | 273   | 226   | 1.00  | 20/42 | 34       | 3.72     | 0.650 |
| 528 | 镇江高专学报                  | 136    | 0.94   | 0.42  | 8     | 7.1   | 5.2   | 460   | 197   | 0.95  | 21/42 | 23       | 3.16     | 0.416 |
| 529 | 长沙民政职业技术学院学报            | 170    | 1.00   | 0.38  | 7     | 5.9   | 5.1   | 427   | 281   | 0.96  | 34/42 | 29       | 4.06     | 0.402 |
| 530 | 武汉交通职业学院学报              | 79     | 0.93   | 0.41  | 7     | 5.2   | 4.1   | 235   | 181   | 0.97  | 32/42 | 56       | 2.59     | 1.437 |
| 531 | 焦作大学学报                  | 166    | 0.96   | 0.23  | 8     | 11.1  | 6.8   | 420   | 222   | 0.98  | 18/42 | 29       | 4.16     | 0.346 |
| 532 | 邢台学院学报                  | 216    | 1.00   | 0.48  | 8     | 9.6   | 4.3   | 536   | 243   | 0.96  | 31/42 | 27       | 5.35     | 0.265 |
| 533 | 金华职业技术学院学报              | 124    | 0.88   | 0.43  | 8     | 6.2   | 4.9   | 389   | 250   | 0.98  | 29/42 | 27       | 3.01     | 0.570 |
| 534 | 安徽电子信息职业技术学院学报          | 179    | 0.97   | 0.41  | 5     | 6.3   | 5.6   | 393   | 275   | 0.99  | 29/42 | 22       | 4.16     | 0.411 |
| 535 | 钦州学院学报                  | 231    | 0.90   | 0.63  | 10    | 8.7   | 4.2   | 672   | 268   | 0.91  | 28/42 | 20       | 5.38     | 0.253 |
| 536 | 泰州职业技术学院学报              | 140    | 0.99   | 0.30  | 6     | 5.6   | 5.3   | 381   | 233   | 0.98  | 32/42 | 28       | 2.34     | 0.403 |
| 537 | 白城师范学院学报                | 284    | 0.91   | 0.51  | 8     | 9.3   | 4.9   | 694   | 221   | 0.95  | 31/42 | 26       | 4.88     | 0.172 |
| 538 | 漳州职业技术学院学报              | 87     | 0.99   | 0.21  | 8     | 6.7   | 5.6   | 309   | 159   | 0.99  | 18/42 | 30       | 2.32     | 0.982 |
| 539 | 四川职业技术学院学报              | 272    | 0.95   | 0.38  | 8     | 7.4   | 4.0   | 676   | 303   | 0.98  | 41/42 | 26       | 5.46     | 0.145 |
| 540 | 长治学院学报                  | 191    | 0.97   | 0.43  | 7     | 9.3   | 5.8   | 416   | 218   | 0.99  | 25/42 | 19       | 4.47     | 0.224 |
| 541 | 云南开放大学学报                | 76     | 0.93   | 0.53  | 8     | 6.4   | 4.1   | 218   | 150   | 0.96  | 26/42 | 28       | 1.88     | 1.323 |
| 542 | 陇东学院学报                  | 192    | 1.00   | 0.47  | 13    | 9.4   | 4.6   | 762   | 247   | 0.98  | 36/42 | 26       | 4.98     | 0.209 |
| 543 | 南宁职业技术学院学报              | 149    | 0.92   | 0.53  | 6     | 6.2   | 4.7   | 347   | 255   | 0.93  | 36/42 | 45       | 4.39     | 0.416 |
| 544 | 河北民族师范学院学报              | 77     | 0.87   | 0.52  | 13    | 15.7  | 7.2   | 170   | 235   | 0.97  | 26/42 | 38       | 5.19     | 0.297 |
| 545 | 福建商业高等专科学校学报            | 106    | 0.89   | 0.41  | 9     | 5.0   | 5.4   | 375   | 213   | 0.99  | 22/42 | 81       | 4.19     | 0.843 |
| 546 | 阿坝师范学院学报                | 118    | 0.94   | 0.46  | 9     | 10.1  | 7.6   | 278   | 191   | 0.95  | 18/42 | 21       | 3.58     | 0.218 |
| 547 | 辽宁经济管理干部学院·辽宁经济职业技术学院学报 | 245    | 0.81   | 0.73  | 6     | 4.9   | 4.2   | 583   | 308   | 0.99  | 36/42 | 21       | 5.16     | 0.188 |
| 548 | 鄯阳师范高等专科学校学报            | 211    | 1.00   | 0.41  | 6     | 9.0   | 5.6   | 440   | 257   | 0.99  | 35/42 | 27       | 5.89     | 0.185 |
| 549 | 安顺学院学报                  | 246    | 0.95   | 0.49  | 6     | 7.8   | 4.9   | 431   | 260   | 0.97  | 34/42 | 20       | 5.48     | 0.130 |
| 550 | 湖北广播电视大学学报              | 88     | 0.91   | 0.66  | 8     | 7.1   | 5.0   | 249   | 582   | 1.00  | 59/42 | 24       | 12.27    | 0.095 |
| 551 | 科教导刊(中旬刊)               | 1078   | 0.99   | 0.37  | 5     | 5.5   | 3.3   | 1439  | 799   | 0.99  | 69/42 | 30       | 20.35    | 0.046 |
| 552 | 宁德师范学院学报(哲学社会科学版)       | 118    | 0.95   | 0.51  | 9     | 10.2  | 4.8   | 281   | 161   | 0.96  | 24/42 | 20       | 3.23     | 0.672 |
| 553 | 五邑大学学报(社会科学版)           | 76     | 0.89   | 0.49  | 15    | 18.4  | 7.7   | 210   | 101   | 0.95  | 7/42  | 22       | 2.69     | 0.883 |
| 554 | 宁波广播电视大学学报              | 101    | 0.89   | 0.54  | 11    | 7.3   | 4.9   | 375   | 157   | 0.98  | 22/42 | 30       | 2.93     | 0.626 |
| 555 | 梧州学院学报                  | 124    | 0.91   | 0.54  | 7     | 6.3   | 4.3   | 429   | 192   | 0.99  | 19/42 | 17       | 2.81     | 0.816 |
| 556 | 三门峡职业技术学院学报             | 119    | 0.86   | 0.30  | 11    | 12.2  | 5.4   | 383   | 181   | 0.97  | 21/42 | 22       | 2.77     | 0.320 |
| 557 | 黑河学刊                    | 477    | 0.97   | 0.26  | 5     | 8.4   | 4.3   | 728   | 558   | 0.99  | 50/42 | 41       | 14.21    | 0.065 |
| 558 | 安康学院学报                  | 165    | 0.92   | 0.50  | 11    | 12.5  | 6.4   | 424   | 277   | 0.95  | 18/42 | 31       | 6.05     | 0.209 |
| 559 | 边疆经济与文化                 | 650    | 0.96   | 0.38  | 4     | 8.5   | 5.3   | 793   | 555   | 0.99  | 63/42 | 22       | 16.10    | 0.056 |

各类计量指标 续表14

| 序号  | 刊名                | 可被引文献量 | 可被引文献比 | 基金论文比 | 平均引文数 | 引用半衰期 | 被引半衰期 | 引用期刊数 | 被引期刊数 | 他引总引比 | 互引指数  | web即年下载率 | 总下载量(万次) | 量效指数  |
|-----|-------------------|--------|--------|-------|-------|-------|-------|-------|-------|-------|-------|----------|----------|-------|
| 560 | 保山学院学报            | 139    | 0.93   | 0.55  | 9     | 9.2   | 6.8   | 370   | 186   | 0.93  | 15/42 | 15       | 3.79     | 0.358 |
| 561 | 武汉职业技术学院学报        | 163    | 0.93   | 0.57  | 8     | 5.5   | 5.1   | 554   | 291   | 0.99  | 37/42 | 53       | 3.91     | 0.390 |
| 562 | 河南机电高等专科学校学报      | 158    | 1.00   | 0.39  | 6     | 6.2   | 6.5   | 399   | 259   | 0.99  | 23/42 | 19       | 4.23     | 0.180 |
| 563 | 闽西职业技术学院学报        | 111    | 0.96   | 0.41  | 8     | 6.9   | 6.2   | 364   | 207   | 1.00  | 20/42 | 32       | 2.56     | 0.370 |
| 564 | 兰州教育学院学报          | 874    | 0.99   | 0.37  | 5     | 7.2   | 2.7   | 1138  | 544   | 1.00  | 61/42 | 32       | 12.75    | 0.072 |
| 565 | 内蒙古工业大学学报(社会科学版)  | 57     | 0.98   | 0.61  | 8     | 8.2   | 5.9   | 194   | 138   | 0.96  | 17/42 | 12       | 1.74     | 1.336 |
| 566 | 山西煤炭管理干部学院学报      | 364    | 0.99   | 0.17  | 5     | 5.1   | 3.9   | 651   | 277   | 0.99  | 30/42 | 13       | 5.15     | 0.122 |
| 567 | 蚌埠学院学报            | 261    | 0.98   | 0.68  | 10    | 7.4   | 2.5   | 828   | 159   | 0.96  | 42/42 | 27       | 2.87     | 0.295 |
| 568 | 杨凌职业技术学院学报        | 120    | 0.94   | 0.47  | 6     | 5.7   | 4.9   | 369   | 213   | 0.89  | 22/42 | 14       | 1.84     | 0.296 |
| 569 | 赤峰学院学报(汉文哲学社会科学版) | 1196   | 0.99   | 0.44  | 7     | 10.6  | 4.7   | 1465  | 594   | 0.97  | 57/42 | 27       | 27.00    | 0.046 |
| 570 | 武汉冶金管理干部学院学报      | 116    | 0.93   | 0.30  | 6     | 5.9   | 4.8   | 306   | 167   | 1.00  | 25/42 | 27       | 2.36     | 0.534 |
| 571 | 六盘水师范学院学报         | 130    | 0.98   | 0.45  | 9     | 9.3   | 5.1   | 379   | 158   | 0.99  | 22/42 | 42       | 3.88     | 0.473 |
| 572 | 湖北工业职业技术学院学报      | 164    | 0.95   | 0.46  | 6     | 5.9   | 4.6   | 350   | 228   | 0.96  | 35/42 | 29       | 4.51     | 0.367 |
| 573 | 岳阳职业技术学院学报        | 184    | 0.90   | 0.49  | 7     | 5.2   | 4.4   | 502   | 264   | 0.97  | 35/42 | 17       | 3.66     | 0.212 |
| 574 | 沧州师范学院学报          | 136    | 0.93   | 0.52  | 7     | 9.3   | 6.7   | 321   | 212   | 0.97  | 17/42 | 23       | 5.29     | 0.446 |
| 575 | 学理论               | 1336   | 0.98   | 0.51  | 6     | 7.2   | 3.8   | 1422  | 1266  | 0.99  | 88/42 | 30       | 61.31    | 0.014 |
| 576 | 黑龙江教育学院学报         | 668    | 0.98   | 0.39  | 6     | 6.3   | 4.3   | 946   | 764   | 0.99  | 60/42 | 28       | 20.09    | 0.047 |
| 577 | 福建广播电视大学学报        | 121    | 0.92   | 0.37  | 6     | 5.1   | 3.8   | 305   | 194   | 0.99  | 35/42 | 20       | 2.77     | 0.519 |
| 578 | 上饶师范学院学报          | 131    | 0.89   | 0.64  | 13    | 10.3  | 8.7   | 431   | 207   | 0.98  | 20/42 | 19       | 5.47     | 0.199 |
| 579 | 河南工程学院学报(社会科学版)   | 81     | 0.98   | 0.37  | 12    | 9.6   | 4.8   | 247   | 171   | 0.99  | 19/42 | 68       | 3.09     | 1.067 |
| 580 | 青岛职业技术学院学报        | 117    | 0.84   | 0.56  | 6     | 5.5   | 4.6   | 298   | 226   | 0.98  | 25/42 | 31       | 3.02     | 0.545 |
| 581 | 石家庄职业技术学院学报       | 138    | 0.95   | 0.49  | 6     | 5.9   | 5.4   | 280   | 209   | 0.99  | 17/42 | 19       | 2.75     | 0.249 |
| 582 | 常州工学院学报(社科版)      | 159    | 0.97   | 0.35  | 11    | 11.9  | 6.0   | 365   | 229   | 0.98  | 28/42 | 24       | 4.86     | 0.313 |
| 583 | 江苏工程职业技术学院学报      | 112    | 0.98   | 0.59  | 6     | 5.4   | 4.9   | 283   | 169   | 1.00  | 22/42 | 20       | 1.98     | 0.281 |
| 584 | 昌吉学院学报            | 151    | 0.94   | 0.66  | 8     | 10.6  | 6.8   | 306   | 190   | 0.94  | 16/42 | 20       | 3.96     | 0.532 |
| 585 | 萍乡学院学报            | 161    | 0.93   | 0.58  | 8     | 8.5   | 4.9   | 497   | 231   | 0.95  | 23/42 | 24       | 4.17     | 0.277 |
| 586 | 九江学院学报(社会科学版)     | 117    | 0.97   | 0.32  | 10    | 14.2  | 7.7   | 206   | 228   | 1.00  | 13/42 | 39       | 5.44     | 0.218 |
| 587 | 普洱学院学报            | 273    | 0.95   | 0.39  | 6     | 6.7   | 5.6   | 636   | 220   | 0.96  | 24/42 | 14       | 4.26     | 0.152 |
| 588 | 广州城市职业学院学报        | 80     | 0.96   | 0.54  | 9     | 6.7   | 3.9   | 262   | 146   | 0.99  | 20/42 | 20       | 1.88     | 1.069 |
| 589 | 西昌学院学报(社会科学版)     | 158    | 0.95   | 0.42  | 9     | 11.1  | 5.3   | 329   | 223   | 0.98  | 26/42 | 46       | 5.58     | 0.244 |
| 590 | 淮北职业技术学院学报        | 347    | 0.99   | 0.36  | 6     | 6.8   | 4.4   | 700   | 322   | 0.96  | 47/42 | 26       | 5.58     | 0.122 |
| 591 | 山东农业工程学院学报        | 826    | 0.98   | 0.46  | 6     | 6.5   | 3.5   | 1535  | 483   | 1.00  | 67/42 | 25       | 11.58    | 0.099 |
| 592 | 内蒙古电大学刊           | 204    | 1.00   | 0.28  | 6     | 7.6   | 6.6   | 411   | 256   | 0.99  | 26/42 | 26       | 5.78     | 0.245 |
| 593 | 邯郸学院学报            | 76     | 0.94   | 0.38  | 16    | >20   | 6.5   | 145   | 140   | 0.92  | 7/42  | 12       | 2.97     | 0.532 |
| 594 | 长沙航空职业技术学院学报      | 86     | 0.85   | 0.48  | 5     | 5.7   | 5.5   | 241   | 152   | 0.98  | 19/42 | 23       | 1.74     | 0.359 |
| 595 | 开封大学学报            | 115    | 0.97   | 0.36  | 6     | 6.7   | 6.9   | 274   | 216   | 1.00  | 24/42 | 18       | 3.41     | 0.562 |
| 596 | 成都航空职业技术学院学报      | 110    | 0.93   | 0.45  | 7     | 6.4   | 4.4   | 304   | 200   | 0.96  | 28/42 | 44       | 2.37     | 0.308 |
| 597 | 湖北科技学院学报          | 550    | 0.98   | 0.42  | 6     | 7.7   | 3.6   | 1137  | 720   | 0.99  | 69/42 | 22       | 15.98    | 0.048 |
| 598 | 郑州铁路职业技术学院学报      | 124    | 0.97   | 0.31  | 4     | 4.5   | 4.9   | 297   | 202   | 0.97  | 22/42 | 14       | 2.42     | 0.183 |
| 599 | 大庆社会科学            | 320    | 0.91   | 0.30  | 3     | 5.1   | 4.0   | 314   | 202   | 0.92  | 24/42 | 24       | 4.64     | 0.172 |

各类计量指标 续表15

| 序号            | 刊名             | 可被引文献量 | 可被引文献比 | 基金论文比 | 平均引文数 | 引用半衰期 | 被引半衰期 | 引用期刊数 | 被引期刊数 | 他引总引比 | 互引指数  | web即年下载率 | 总下载量(万次) | 量效指数  |
|---------------|----------------|--------|--------|-------|-------|-------|-------|-------|-------|-------|-------|----------|----------|-------|
| 600           | 太原城市职业技术学院学报   | 1090   | 0.98   | 0.37  | 5     | 5.8   | 3.8   | 1489  | 655   | 0.99  | 60/42 | 19       | 16.43    | 0.033 |
| 601           | 陕西广播电视大学学报     | 101    | 0.75   | 0.60  | 5     | 5.4   | 4.2   | 202   | 152   | 0.96  | 21/42 | 13       | 2.39     | 0.891 |
| 602           | 景德镇学院学报        | 175    | 0.77   | 0.44  | 8     | 8.1   | 4.3   | 527   | 241   | 0.98  | 31/42 | 16       | 4.56     | 0.148 |
| 603           | 牡丹江大学学报        | 732    | 1.00   | 0.42  | 8     | 11.1  | 4.7   | 966   | 472   | 0.99  | 54/42 | 27       | 16.33    | 0.066 |
| 604           | 商丘职业技术学院学报     | 266    | 0.95   | 0.34  | 6     | 7.7   | 4.9   | 595   | 270   | 0.99  | 36/42 | 18       | 5.37     | 0.138 |
| 605           | 柳州职业技术学院学报     | 171    | 0.90   | 0.43  | 8     | 8.0   | 5.2   | 486   | 203   | 1.00  | 33/42 | 21       | 3.38     | 0.239 |
| 606           | 濮阳职业技术学院学报     | 280    | 0.93   | 0.23  | 7     | 12.2  | 6.5   | 528   | 212   | 0.97  | 15/42 | 20       | 6.48     | 0.110 |
| 607           | 南通航运职业技术学院学报   | 130    | 0.96   | 0.52  | 5     | 5.0   | 5.0   | 295   | 174   | 0.94  | 20/42 | 16       | 2.00     | 0.338 |
| 608           | 无锡职业技术学院学报     | 161    | 0.89   | 0.60  | 6     | 5.9   | 4.9   | 411   | 266   | 0.99  | 29/42 | 19       | 2.78     | 0.215 |
| 609           | 清远职业技术学院学报     | 123    | 0.95   | 0.40  | 6     | 7.2   | 4.3   | 345   | 189   | 0.98  | 27/42 | 22       | 2.76     | 0.201 |
| 610           | 开封教育学院学报       | 1624   | 0.99   | 0.34  | 5     | 7.0   | 2.2   | 1778  | 530   | 0.99  | 67/42 | 30       | 15.78    | 0.023 |
| 611           | 天津职业院校联合学报     | 327    | 0.99   | 0.22  | 4     | 5.3   | 4.5   | 568   | 409   | 0.95  | 43/42 | 23       | 5.41     | 0.078 |
| 612           | 牡丹江教育学院学报      | 429    | 0.98   | 0.34  | 5     | 7.8   | 3.6   | 707   | 482   | 1.00  | 52/42 | 30       | 12.06    | 0.047 |
| 613           | 齐齐哈尔师范高等专科学校学报 | 369    | 0.99   | 0.31  | 6     | 8.1   | 5.0   | 680   | 328   | 0.99  | 36/42 | 21       | 7.63     | 0.083 |
| 614           | 扬州教育学院学报       | 102    | 0.93   | 0.42  | 6     | 6.6   | 5.7   | 237   | 183   | 0.99  | 21/42 | 14       | 2.49     | 0.310 |
| 615           | 吉林广播电视大学学报     | 898    | 0.96   | 0.32  | 5     | 6.7   | 3.6   | 1231  | 523   | 0.99  | 62/42 | 25       | 12.59    | 0.043 |
| 616           | 哈尔滨职业技术学院学报    | 343    | 0.97   | 0.42  | 5     | 6.2   | 3.9   | 636   | 334   | 0.98  | 39/42 | 27       | 6.01     | 0.080 |
| 617           | 漯河职业技术学院学报     | 194    | 0.95   | 0.31  | 6     | 6.0   | 4.3   | 513   | 335   | 1.00  | 49/42 | 16       | 6.05     | 0.055 |
| 本栏目计量指标均值     |                | 185    | 0.93   | 0.57  | 14    | -     | -     | 449   | 441   | 0.97  | -     | 48       | 9.46     | 1.592 |
| B(除B84,B9) 哲学 |                |        |        |       |       |       |       |       |       |       |       |          |          |       |
| 1             | 哲学研究           | 210    | 0.89   | 0.57  | 14    | 19.8  | 9.9   | 104   | 940   | 0.99  | 71/27 | 69       | 35.83    | 2.137 |
| 2             | 医学与哲学(A)       | 309    | 0.86   | 0.70  | 12    | 5.8   | 5.1   | 599   | 842   | 0.91  | 30/27 | 44       | 23.74    | 1.768 |
| 3             | 自然辩证法研究        | 263    | 0.83   | 0.69  | 14    | 12.9  | 9.2   | 291   | 821   | 0.95  | 54/27 | 85       | 26.75    | 1.134 |
| 4             | 哲学动态           | 190    | 0.83   | 0.56  | 13    | >20   | 7.9   | 88    | 571   | 0.99  | 45/27 | 75       | 17.78    | 1.339 |
| 5             | 道德与文明          | 143    | 0.87   | 0.57  | 14    | 16.1  | 7.3   | 123   | 523   | 0.98  | 42/27 | 71       | 14.62    | 1.842 |
| 6             | 伦理学研究          | 156    | 0.89   | 0.62  | 12    | 13.4  | 5.8   | 237   | 456   | 0.96  | 51/27 | 63       | 11.20    | 1.881 |
| 7             | 自然辩证法通讯        | 133    | 0.87   | 0.65  | 23    | 16.7  | 11.1  | 193   | 423   | 0.96  | 18/27 | 70       | 12.68    | 1.351 |
| 8             | 系统科学学报         | 94     | 0.97   | 0.70  | 12    | 10.2  | 6.8   | 194   | 301   | 0.80  | 14/27 | 45       | 4.72     | 3.036 |
| 9             | 科学技术哲学研究       | 120    | 0.96   | 0.76  | 14    | 15.0  | 9.2   | 112   | 396   | 0.98  | 28/27 | 48       | 9.94     | 1.651 |
| 10            | 世界哲学           | 98     | 0.92   | 0.48  | 19    | >20   | 12.5  | 29    | 371   | 0.98  | 15/27 | 35       | 10.33    | 1.708 |
| 11            | 现代哲学           | 111    | 0.95   | 0.62  | 34    | >20   | 7.9   | 135   | 319   | 1.00  | 18/27 | 46       | 9.58     | 1.063 |
| 12            | 孔子研究           | 123    | 0.86   | 0.43  | 26    | >20   | 11.9  | 134   | 367   | 0.95  | 23/27 | 54       | 11.53    | 1.433 |
| 13            | 周易研究           | 66     | 0.80   | 0.55  | 30    | >20   | 9.5   | 67    | 154   | 0.85  | 4/27  | 51       | 7.27     | 3.762 |
| 14            | 中国哲学史          | 64     | 0.84   | 0.45  | 25    | >20   | 11.8  | 64    | 264   | 0.94  | 10/27 | 25       | 7.94     | 1.610 |
| 15            | 哲学分析           | 88     | 0.88   | 0.28  | 22    | >20   | 4.1   | 60    | 94    | 0.99  | 12/27 | 39       | 2.66     | 1.317 |
| 16            | 船山学刊           | 96     | 0.86   | 0.39  | 15    | >20   | 8.7   | 87    | 219   | 0.96  | 6/27  | 24       | 6.27     | 1.273 |
| 17            | 管子学刊           | 104    | 0.96   | 0.44  | 12    | 16.1  | 11.2  | 167   | 180   | 0.83  | 13/27 | 38       | 5.91     | 0.939 |
| 本栏目计量指标均值     |                | 139    | 0.88   | 0.56  | 18    | -     | -     | 158   | 426   | 0.94  | -     | 52       | 12.87    | 1.720 |
| B84 心理学       |                |        |        |       |       |       |       |       |       |       |       |          |          |       |
| 1             | 心理学报           | 142    | 0.85   | 0.97  | 47    | 8.8   | 9.5   | 135   | 1223  | 0.95  | 16/26 | 383      | 56.88    | 9.857 |

各类计量指标 续表16

| 序号                 | 刊名        | 可被引文献量 | 可被引文献比 | 基金论文比 | 平均引文数 | 引用半衰期 | 被引半衰期 | 引用期刊数 | 被引期刊数 | 他引总引比 | 互引指数  | web即年下载率 | 总下载量(万次) | 量效指数   |
|--------------------|-----------|--------|--------|-------|-------|-------|-------|-------|-------|-------|-------|----------|----------|--------|
| 2                  | 心理科学进展    | 184    | 0.88   | 0.89  | 69    | 6.7   | 6.7   | 301   | 1333  | 0.95  | 37/26 | 221      | 57.30    | 6.246  |
| 3                  | 中国心理卫生杂志  | 176    | 0.73   | 0.69  | 24    | 7.5   | 8.9   | 368   | 1182  | 0.96  | 52/26 | 82       | 26.28    | 5.058  |
| 4                  | 心理科学      | 224    | 0.96   | 0.90  | 31    | 7.4   | 10.1  | 246   | 1384  | 0.97  | 21/26 | 139      | 63.06    | 2.890  |
| 5                  | 中国临床心理学杂志 | 260    | 0.97   | 0.84  | 25    | 7.6   | 6.6   | 297   | 978   | 0.86  | 11/26 | 150      | 35.09    | 3.958  |
| 6                  | 心理发展与教育   | 89     | 1.00   | 0.90  | 47    | 9.0   | 8.9   | 172   | 756   | 0.95  | 23/26 | 257      | 30.37    | 14.074 |
| 7                  | 中国健康心理学杂志 | 495    | 0.94   | 0.56  | 20    | 6.9   | 4.7   | 916   | 1156  | 0.77  | 36/26 | 70       | 34.89    | 0.952  |
| 8                  | 心理与行为研究   | 123    | 0.98   | 0.89  | 31    | 9.7   | 6.1   | 227   | 417   | 0.93  | 33/26 | 101      | 9.47     | 3.097  |
| 9                  | 心理学探新     | 97     | 0.97   | 0.75  | 24    | 9.5   | 8.4   | 133   | 504   | 0.97  | 19/26 | 100      | 11.39    | 3.446  |
| 10                 | 应用心理学     | 38     | 1.00   | 0.84  | 32    | 8.5   | 13.1  | 91    | 416   | 0.97  | 12/26 | 166      | 6.61     | 7.227  |
| 11                 | 心理研究      | 89     | 0.94   | 0.64  | 26    | 9.2   | 5.2   | 159   | 387   | 0.98  | 26/26 | 173      | 7.54     | 3.916  |
| 12                 | 心理技术与应用   | 104    | 0.86   | 0.58  | 29    | 8.9   | 2.1   | 237   | 101   | 0.95  | 33/26 | 59       | 3.09     | 0.772  |
| 13                 | 校园心理      | 163    | 0.87   | 0.45  | 9     | 8.9   | 4.7   | 327   | 149   | 0.97  | 20/26 | 28       | 3.84     | 0.507  |
| 本栏目计量指标均值          |           | 168    | 0.85   | 0.76  | 32    | -     | -     | 278   | 768   | 0.94  | -     | 148      | 26.60    | 4.769  |
| B9 宗教              |           |        |        |       |       |       |       |       |       |       |       |          |          |        |
| 1                  | 世界宗教研究    | 131    | 0.91   | 0.40  | 35    | >20   | 10.8  | 163   | 371   | 0.94  | 22/12 | 31       | 10.15    | 0.943  |
| 2                  | 宗教学研究     | 162    | 0.93   | 0.56  | 31    | >20   | 8.8   | 197   | 302   | 0.95  | 22/12 | 44       | 11.75    | 0.510  |
| 3                  | 世界宗教文化    | 151    | 0.93   | 0.43  | 25    | >20   | 4.8   | 255   | 193   | 0.92  | 23/12 | 19       | 6.41     | 1.057  |
| 4                  | 中国宗教      | 157    | 0.30   | 0.06  |       |       | 6.4   |       | 173   | 1.00  | 10/12 | 23       | 8.13     | 0.298  |
| 5                  | 法音        | 79     | 0.19   | 0.14  | 15    | >20   | 17.8  | 52    | 120   | 0.94  | 6/12  | 11       | 6.54     | 0.650  |
| 6                  | 中国道教      | 67     | 0.34   | 0.16  | 8     | >20   | 12.4  | 30    | 98    | 0.95  | 7/12  | 12       | 4.69     | 0.614  |
| 7                  | 五台山研究     | 45     | 0.75   | 0.31  | 10    | >20   | 12.0  | 33    | 55    | 0.86  | 3/12  | 25       | 2.27     | 0.604  |
| 8                  | 中国穆斯林     | 73     | 0.29   | 0.11  | 4     | >20   | 8.5   | 17    | 88    | 0.93  | 6/12  | 8        | 3.75     | 0.285  |
| 本栏目计量指标均值          |           | 108    | 0.58   | 0.27  | 16    | -     | -     | 93    | 175   | 0.94  | -     | 22       | 6.71     | 0.620  |
| C(除C8,C93,C95) 社会学 |           |        |        |       |       |       |       |       |       |       |       |          |          |        |
| 1                  | 社会学研究     | 62     | 0.87   | 0.53  | 65    | 11.7  | 9.6   | 203   | 1288  | 0.90  | 56/41 | 203      | 52.24    | 36.480 |
| 2                  | 人口研究      | 49     | 0.83   | 0.82  | 27    | 8.4   | 7.3   | 192   | 940   | 0.97  | 60/41 | 332      | 27.41    | 50.843 |
| 3                  | 中国人口科学    | 67     | 0.82   | 0.60  | 21    | 7.1   | 7.2   | 209   | 859   | 0.98  | 65/41 | 68       | 19.11    | 25.777 |
| 4                  | 社会        | 55     | 0.86   | 0.60  | 66    | 12.8  | 5.9   | 222   | 788   | 0.95  | 42/41 | 271      | 23.77    | 37.496 |
| 5                  | 人口与经济     | 74     | 0.94   | 0.78  | 26    | 8.1   | 5.8   | 320   | 802   | 0.97  | 61/41 | 208      | 17.09    | 19.541 |
| 6                  | 人口学刊      | 67     | 0.89   | 0.81  | 19    | 8.8   | 5.7   | 255   | 769   | 0.97  | 57/41 | 227      | 16.65    | 24.023 |
| 7                  | 人口与发展     | 78     | 0.91   | 0.56  | 23    | 8.1   | 5.9   | 375   | 603   | 0.97  | 50/41 | 87       | 10.12    | 12.046 |
| 8                  | 青年研究      | 62     | 0.83   | 0.55  | 28    | 9.3   | 8.7   | 213   | 591   | 0.97  | 39/41 | 59       | 13.87    | 9.919  |
| 9                  | 社会学评论     | 46     | 0.84   | 0.57  | 42    | 11.4  | 2.5   | 206   | 172   | 0.94  | 46/41 | 70       | 1.93     | 14.670 |
| 10                 | 西北人口      | 117    | 0.96   | 0.99  | 18    | 7.4   | 5.1   | 432   | 607   | 0.97  | 53/41 | 131      | 11.36    | 4.394  |
| 11                 | 南方人口      | 43     | 0.86   | 0.67  | 28    | 9.0   | 5.6   | 187   | 340   | 0.84  | 22/41 | 77       | 5.03     | 16.544 |
| 12                 | 妇女研究论丛    | 98     | 0.88   | 0.49  | 28    | 14.6  | 6.1   | 306   | 401   | 0.93  | 27/41 | 125      | 12.62    | 4.335  |
| 13                 | 社会保障研究    | 85     | 0.92   | 0.66  | 17    | 7.0   | 4.1   | 310   | 321   | 0.96  | 37/41 | 120      | 5.83     | 7.451  |
| 14                 | 人口与社会     | 46     | 0.82   | 0.76  | 19    | 7.5   | 5.4   | 235   | 287   | 0.97  | 32/41 | 110      | 4.30     | 9.255  |
| 15                 | 老龄科学研究    | 101    | 0.79   | 0.48  | 19    | 6.4   | 2.4   | 410   | 221   | 0.92  | 45/41 | 66       | 3.66     | 7.250  |
| 16                 | 青少年犯罪问题   | 76     | 0.76   | 0.25  | 25    | 8.6   | 5.2   | 190   | 244   | 0.83  | 5/41  | 132      | 8.33     | 5.938  |

各类计量指标 续表17

| 序号        | 刊名        | 可被引文献量 | 可被引文献比 | 基金论文比 | 平均引文数 | 引用半衰期 | 被引半衰期 | 引用期刊数 | 被引期刊数 | 他引总引比 | 互引指数   | web即年下载率 | 总下载量(万次) | 量效指数   |
|-----------|-----------|--------|--------|-------|-------|-------|-------|-------|-------|-------|--------|----------|----------|--------|
| 17        | 社会工作      | 77     | 0.92   | 0.53  | 24    | 10.5  | 5.1   | 291   | 345   | 0.92  | 33/41  | 118      | 13.71    | 5.173  |
| 18        | 中国卫生人才    | 141    | 0.33   | 0.07  | 1     | 4.9   | 3.0   | 67    | 200   | 0.99  | 31/41  | 16       | 3.20     | 0.967  |
| 19        | 中华女子学院学报  | 114    | 0.91   | 0.47  | 15    | 10.8  | 6.5   | 264   | 325   | 0.95  | 26/41  | 46       | 8.87     | 1.996  |
| 20        | 社会科学文摘    | 548    | 0.91   | 0.06  |       |       | 4.0   |       | 256   | 1.00  | 37/41  | 40       | 8.71     | 0.627  |
| 21        | 中国人才      | 67     | 0.06   | 0.03  |       |       | 5.9   |       | 360   | 1.00  | 30/41  |          | 7.66     | 0.628  |
| 本栏目计量指标均值 |           | 99     | 0.81   | 0.54  | 24    | -     | -     | 233   | 510   | 0.95  | -      | 119      | 13.12    | 14.064 |
| C8 统计学    |           |        |        |       |       |       |       |       |       |       |        |          |          |        |
| 1         | 统计研究      | 162    | 0.78   | 0.78  | 20    | 9.4   | 6.2   | 212   | 1165  | 0.97  | 72/58  | 190      | 31.44    | 6.546  |
| 2         | 统计与决策     | 1221   | 0.98   | 0.83  | 8     | 7.3   | 5.3   | 1061  | 1780  | 0.95  | 105/58 | 97       | 73.09    | 0.348  |
| 3         | 统计与信息论坛   | 203    | 0.82   | 0.86  | 15    | 7.7   | 5.2   | 396   | 743   | 0.90  | 40/58  | 73       | 14.35    | 2.926  |
| 4         | 调研世界      | 145    | 0.84   | 0.56  | 10    | 6.2   | 3.9   | 337   | 531   | 0.98  | 82/58  | 83       | 8.95     | 3.478  |
| 5         | 中国统计      | 213    | 0.48   | 0.10  | 1     | 5.5   | 5.7   | 109   | 378   | 0.99  | 55/58  | 22       | 9.04     | 0.565  |
| 6         | 统计科学与实践   | 196    | 0.78   | 0.06  | 1     | 4.7   | 5.8   | 78    | 285   | 0.99  | 31/58  | 12       | 4.32     | 0.429  |
| 7         | 统计与咨询     | 120    | 0.86   | 0.17  | 1     | 4.8   | 5.0   | 78    | 134   | 0.99  | 16/58  | 20       | 2.54     | 0.373  |
| 8         | 统计与管理     | 1168   | 0.92   | 0.22  | 4     | 5.1   | 2.1   | 1333  | 450   | 0.99  | 64/58  | 23       | 10.20    | 0.044  |
| 本栏目计量指标均值 |           | 429    | 0.81   | 0.45  | 8     | -     | -     | 451   | 683   | 0.97  | -      | 65       | 19.24    | 1.839  |
| C93 管理学   |           |        |        |       |       |       |       |       |       |       |        |          |          |        |
| 1         | 管理世界      | 244    | 0.90   | 0.81  | 36    | 9.1   | 6.9   | 375   | 1574  | 0.98  | 66/38  | 448      | 136.35   | 9.389  |
| 2         | 南开管理评论    | 96     | 0.87   | 1.00  | 54    | 9.6   | 5.9   | 149   | 820   | 0.97  | 44/38  | 791      | 44.63    | 39.322 |
| 3         | 公共管理学报    | 51     | 0.93   | 0.84  | 45    | 8.6   | 5.1   | 295   | 690   | 0.97  | 58/38  | 511      | 20.62    | 41.241 |
| 4         | 管理科学学报    | 114    | 0.90   | 0.98  | 35    | 9.2   | 5.8   | 182   | 793   | 0.90  | 25/38  | 250      | 22.89    | 16.954 |
| 5         | 中国管理科学    | 239    | 0.96   | 0.95  | 24    | 7.4   | 5.2   | 329   | 972   | 0.85  | 28/38  | 177      | 32.85    | 5.857  |
| 6         | 管理科学      | 74     | 0.83   | 0.95  | 41    | 5.8   | 5.8   | 172   | 631   | 0.93  | 24/38  | 218      | 16.99    | 26.683 |
| 7         | 管理评论      | 277    | 0.93   | 0.94  | 37    | 7.3   | 4.3   | 502   | 799   | 0.82  | 24/38  | 174      | 35.23    | 5.753  |
| 8         | 管理工程学报    | 114    | 0.97   | 0.98  | 31    | 10.6  | 5.9   | 206   | 694   | 0.97  | 40/38  | 138      | 16.05    | 11.733 |
| 9         | 管理学报      | 212    | 0.91   | 0.96  | 31    | 8.6   | 4.9   | 324   | 849   | 0.90  | 29/38  | 161      | 31.47    | 5.145  |
| 10        | 经济管理      | 193    | 0.80   | 0.87  | 36    | 8.8   | 5.8   | 382   | 989   | 0.97  | 71/38  | 137      | 36.58    | 4.641  |
| 11        | 运筹与管理     | 231    | 0.97   | 0.92  | 20    | 8.7   | 5.2   | 405   | 565   | 0.92  | 43/38  | 43       | 10.66    | 2.356  |
| 12        | 系统管理学报    | 138    | 0.91   | 0.97  | 25    | 8.7   | 5.5   | 253   | 488   | 0.85  | 19/38  | 85       | 9.26     | 5.845  |
| 13        | 管理学刊      | 52     | 0.85   | 0.71  | 17    | 7.0   | 4.5   | 260   | 314   | 0.99  | 20/38  | 57       | 3.73     | 8.081  |
| 14        | 现代管理科学    | 468    | 0.99   | 0.77  | 8     | 6.6   | 5.4   | 637   | 891   | 0.98  | 72/38  | 96       | 25.23    | 0.814  |
| 15        | 管理现代化     | 225    | 1.00   | 1.00  | 9     | 6.1   | 3.5   | 367   | 495   | 0.96  | 49/38  | 125      | 12.09    | 1.925  |
| 16        | 科学决策      | 61     | 0.94   | 0.67  | 33    | 8.6   | 5.7   | 263   | 344   | 0.97  | 32/38  | 66       | 5.83     | 7.517  |
| 17        | 管理案例研究与评论 | 42     | 0.64   | 0.93  | 41    | 10.0  | 4.6   | 197   | 150   | 0.95  | 13/38  | 75       | 4.29     | 9.129  |
| 18        | 上海管理科学    | 130    | 0.94   | 0.52  | 14    | 9.3   | 5.6   | 315   | 326   | 0.97  | 31/38  | 12       | 5.24     | 1.593  |
| 19        | 领导科学      | 720    | 0.47   | 0.33  | 1     | 7.0   | 3.9   | 271   | 489   | 0.98  | 69/38  | 35       | 26.05    | 0.173  |
| 20        | 项目管理技术    | 298    | 0.94   | 0.27  | 8     | 6.0   | 4.1   | 565   | 351   | 0.84  | 18/38  | 52       | 8.13     | 0.987  |
| 21        | 管理工程师     | 111    | 0.99   | 0.39  | 8     | 5.4   | 4.0   | 387   | 165   | 1.00  | 25/38  | 62       | 3.12     | 0.488  |
| 本栏目计量指标均值 |           | 195    | 0.89   | 0.80  | 26    | -     | -     | 326   | 638   | 0.94  | -      | 177      | 24.16    | 9.792  |

各类计量指标 续表18

| 序号                    | 刊名                | 可被引文献量 | 可被引文献比 | 基金论文比 | 平均引文数 | 引用半衰期 | 被引半衰期 | 引用期刊数 | 被引期刊数 | 他引总引比 | 互引指数   | web即年下载率 | 总下载量(万次) | 量效指数   |
|-----------------------|-------------------|--------|--------|-------|-------|-------|-------|-------|-------|-------|--------|----------|----------|--------|
| C95 民族学               |                   |        |        |       |       |       |       |       |       |       |        |          |          |        |
| 1                     | 民族研究              | 66     | 0.87   | 0.56  | 46    | >20   | 10.2  | 207   | 583   | 0.97  | 23/31  | 38       | 15.73    | 12.839 |
| 2                     | 西南民族大学学报(人文社科版)   | 468    | 0.96   | 0.78  | 18    | 13.4  | 7.1   | 853   | 1629  | 0.98  | 118/31 | 107      | 55.20    | 0.750  |
| 3                     | 中南民族大学学报(人文社会科学版) | 216    | 0.93   | 0.75  | 14    | 11.3  | 7.9   | 504   | 919   | 0.98  | 76/31  | 110      | 23.77    | 1.908  |
| 4                     | 云南民族大学学报(哲学社会科学版) | 144    | 0.90   | 0.76  | 18    | 12.9  | 6.3   | 393   | 625   | 0.99  | 32/31  | 90       | 13.95    | 3.027  |
| 5                     | 广西民族大学学报(哲学社会科学版) | 189    | 0.90   | 0.61  | 20    | 11.7  | 9.0   | 585   | 780   | 0.97  | 54/31  | 53       | 21.48    | 1.552  |
| 6                     | 中央民族大学学报(哲学社会科学版) | 138    | 0.90   | 0.71  | 21    | 17.6  | 9.4   | 287   | 678   | 0.99  | 58/31  | 80       | 15.51    | 1.862  |
| 7                     | 广西民族研究            | 133    | 0.86   | 0.65  | 21    | 10.8  | 7.8   | 398   | 461   | 0.95  | 31/31  | 53       | 11.48    | 2.680  |
| 8                     | 世界民族              | 67     | 0.97   | 0.69  | 42    | 19.3  | 10.2  | 136   | 307   | 0.94  | 14/31  | 67       | 9.33     | 3.935  |
| 9                     | 贵州民族研究            | 672    | 0.92   | 0.67  | 8     | 6.5   | 4.4   | 969   | 728   | 0.78  | 22/31  | 53       | 23.39    | 0.426  |
| 10                    | 西北民族研究            | 100    | 0.87   | 0.40  | 19    | 15.9  | 9.3   | 161   | 427   | 0.98  | 24/31  | 65       | 11.02    | 2.655  |
| 11                    | 中国藏学              | 105    | 0.90   | 0.50  | 32    | >20   | 10.5  | 112   | 266   | 0.94  | 13/31  | 39       | 7.50     | 1.677  |
| 12                    | 青海民族研究            | 173    | 0.94   | 0.65  | 22    | 18.3  | 6.4   | 385   | 322   | 0.94  | 20/31  | 43       | 7.89     | 1.368  |
| 13                    | 西北民族大学学报(哲学社会科学版) | 173    | 0.95   | 0.60  | 19    | 15.3  | 7.1   | 392   | 462   | 0.99  | 53/31  | 46       | 10.27    | 1.215  |
| 14                    | 西藏研究              | 95     | 0.96   | 0.46  | 19    | 19.3  | 13.8  | 148   | 252   | 0.93  | 14/31  | 25       | 5.57     | 1.665  |
| 15                    | 北方民族大学学报(哲学社会科学版) | 184    | 0.97   | 0.78  | 14    | 12.0  | 5.9   | 381   | 341   | 0.92  | 25/31  | 55       | 8.04     | 1.448  |
| 16                    | 黑龙江民族丛刊           | 204    | 0.94   | 0.61  | 12    | 10.4  | 6.4   | 419   | 459   | 0.96  | 43/31  | 51       | 11.37    | 0.881  |
| 17                    | 回族研究              | 97     | 0.76   | 0.48  | 13    | 18.5  | 9.9   | 133   | 181   | 0.84  | 10/31  | 24       | 5.36     | 1.612  |
| 18                    | 民族学刊              | 75     | 0.82   | 0.69  | 22    | 13.0  | 3.7   | 158   | 123   | 0.93  | 15/31  | 31       | 1.89     | 2.745  |
| 19                    | 青海民族大学学报(社会科学版)   | 94     | 0.93   | 0.51  | 19    | >20   | 10.6  | 187   | 251   | 0.97  | 16/31  | 33       | 5.87     | 1.538  |
| 20                    | 贵州民族大学学报(哲学社会科学版) | 108    | 0.91   | 0.44  | 17    | 15.5  | 7.5   | 253   | 462   | 0.99  | 37/31  | 60       | 9.17     | 0.792  |
| 21                    | 西藏大学学报(社会科学版)     | 119    | 0.92   | 0.81  | 18    | 15.4  | 6.0   | 349   | 251   | 0.94  | 25/31  | 36       | 5.25     | 1.515  |
| 22                    | 湖北民族学院学报(哲学社会科学版) | 215    | 0.94   | 0.76  | 14    | 11.4  | 7.2   | 511   | 425   | 0.96  | 39/31  | 40       | 10.36    | 0.560  |
| 23                    | 民族论坛              | 277    | 0.95   | 0.66  | 10    | 10.2  | 4.4   | 484   | 346   | 0.95  | 40/31  | 63       | 9.37     | 0.496  |
| 24                    | 西藏民族大学学报(哲学社会科学版) | 148    | 0.93   | 0.51  | 18    | >20   | 7.3   | 204   | 263   | 0.96  | 19/31  | 24       | 6.71     | 0.636  |
| 25                    | 原生态民族文化学刊         | 91     | 0.88   | 0.59  | 13    | 11.7  | 4.1   | 188   | 121   | 0.86  | 9/31   | 24       | 2.22     | 2.000  |
| 26                    | 内蒙古民族大学学报(社会科学版)  | 157    | 0.96   | 0.43  | 10    | 12.9  | 6.9   | 316   | 307   | 0.98  | 29/31  | 30       | 7.44     | 0.429  |
| 27                    | 四川民族学院学报          | 113    | 0.97   | 0.50  | 11    | 11.5  | 6.0   | 286   | 192   | 0.96  | 16/31  | 28       | 4.25     | 0.626  |
| 28                    | 黔南民族师范学院学报        | 162    | 0.91   | 0.57  | 10    | 10.1  | 5.9   | 446   | 234   | 0.97  | 27/31  | 22       | 4.27     | 0.405  |
| 29                    | 西藏发展论坛            | 98     | 0.86   | 0.26  | 8     | 5.8   | 5.1   | 180   | 77    | 0.94  | 9/31   | 26       | 2.09     | 0.550  |
| 30                    | 河北民族师范学院学报        | 77     | 0.87   | 0.52  | 13    | 15.7  | 7.2   | 170   | 235   | 0.97  | 26/31  | 38       | 5.19     | 0.297  |
| 本栏目计量指标均值             |                   | 165    | 0.88   | 0.60  | 18    | -     | -     | 340   | 424   | 0.95  | -      | 48       | 11.03    | 1.803  |
| D(D0,D2,D4,D6,A) 中国政治 |                   |        |        |       |       |       |       |       |       |       |        |          |          |        |
| 1                     | 中国行政管理            | 338    | 0.73   | 0.68  | 15    | 7.7   | 4.8   | 664   | 1469  | 0.97  | 124/38 | 201      | 63.60    | 4.150  |
| 2                     | 政治学研究             | 65     | 0.92   | 0.65  | 36    | 11.6  | 6.0   | 245   | 715   | 0.98  | 57/38  | 129      | 23.94    | 25.504 |
| 3                     | 公共管理学报            | 51     | 0.93   | 0.84  | 45    | 8.6   | 5.1   | 295   | 690   | 0.97  | 58/38  | 511      | 20.62    | 41.241 |
| 4                     | 国家行政学院学报          | 136    | 0.99   | 0.56  | 11    | 7.3   | 3.7   | 299   | 956   | 0.99  | 124/38 | 288      | 19.04    | 10.226 |
| 5                     | 求是                | 319    | 0.47   |       |       | 0.7   | 3.7   |       | 1499  | 1.00  | 163/38 |          | 14.88    | 1.302  |
| 6                     | 马克思主义与现实          | 173    | 0.89   | 0.58  | 27    | >20   | 8.3   | 177   | 834   | 0.99  | 62/38  | 148      | 24.86    | 3.151  |
| 7                     | 马克思主义研究           | 197    | 0.74   | 0.53  | 22    | 7.5   | 4.8   | 284   | 678   | 0.92  | 54/38  | 277      | 37.20    | 2.706  |

各类计量指标 续表19

| 序号 | 刊名                | 可被引文献量 | 可被引文献比 | 基金论文比 | 平均引文数 | 引用半衰期 | 被引半衰期 | 引用期刊数 | 被引期刊数 | 他引总引比 | 互引指数   | web即年下载率 | 总下载量(万次) | 量效指数   |
|----|-------------------|--------|--------|-------|-------|-------|-------|-------|-------|-------|--------|----------|----------|--------|
| 8  | 人民论坛              | 2051   | 0.89   | 0.29  | 2     | 5.0   | 3.2   | 938   | 1491  | 0.98  | 165/38 | 55       | 57.85    | 0.162  |
| 9  | 公共行政评论            | 63     | 0.62   | 0.71  | 46    | 9.3   | 4.7   | 215   | 371   | 0.95  | 24/38  | 128      | 7.53     | 18.324 |
| 10 | 中共中央党校学报          | 82     | 0.86   | 0.57  | 17    | 9.5   | 4.9   | 231   | 610   | 1.00  | 81/38  | 173      | 13.74    | 6.736  |
| 11 | 思想理论教育导刊          | 421    | 0.88   | 0.58  | 6     | 6.4   | 4.2   | 236   | 953   | 0.99  | 84/38  | 214      | 55.98    | 1.583  |
| 12 | 教学与研究             | 171    | 0.84   | 0.67  | 16    | 10.5  | 6.6   | 258   | 732   | 0.98  | 73/38  | 86       | 21.66    | 3.200  |
| 13 | 社会主义研究            | 138    | 0.95   | 0.85  | 22    | 4.9   | 4.8   | 404   | 631   | 0.98  | 77/38  | 212      | 19.71    | 4.172  |
| 14 | 电子政务              | 157    | 0.72   | 0.76  | 15    | 3.9   | 2.8   | 487   | 547   | 0.92  | 51/38  | 217      | 18.34    | 5.937  |
| 15 | 中国特色社会主义研究        | 108    | 0.86   | 0.60  | 10    | 5.0   | 3.2   | 178   | 562   | 0.99  | 73/38  | 234      | 16.70    | 6.858  |
| 16 | 中国高校社会科学          | 98     | 0.82   | 0.51  | 24    | >20   | 5.2   | 167   | 601   | 1.00  | 68/38  | 113      | 12.25    | 9.573  |
| 17 | 青年研究              | 62     | 0.83   | 0.55  | 28    | 9.3   | 8.7   | 213   | 591   | 0.97  | 39/38  | 59       | 13.87    | 9.919  |
| 18 | 理论探讨              | 203    | 0.98   | 0.75  | 11    | 6.1   | 4.6   | 408   | 753   | 0.99  | 72/38  | 116      | 19.08    | 2.301  |
| 19 | 理论探索              | 124    | 0.98   | 0.73  | 13    | 7.9   | 4.6   | 272   | 699   | 0.99  | 80/38  | 174      | 14.24    | 4.794  |
| 20 | 求实                | 140    | 0.84   | 0.74  | 13    | 7.9   | 5.4   | 317   | 867   | 0.99  | 80/38  | 162      | 20.04    | 2.887  |
| 21 | 上海行政学院学报          | 72     | 0.85   | 0.71  | 24    | 9.0   | 4.1   | 287   | 432   | 0.98  | 73/38  | 107      | 8.48     | 11.301 |
| 22 | 行政论坛              | 118    | 0.94   | 0.95  | 18    | 7.4   | 4.3   | 371   | 472   | 0.97  | 47/38  | 161      | 10.90    | 6.871  |
| 23 | 中国青年研究            | 223    | 0.92   | 0.62  | 13    | 6.9   | 5.6   | 532   | 992   | 0.95  | 92/38  | 195      | 31.48    | 2.017  |
| 24 | 探索                | 174    | 0.90   | 0.80  | 15    | 6.1   | 4.8   | 386   | 781   | 0.98  | 86/38  | 152      | 19.36    | 2.838  |
| 25 | 理论月刊              | 389    | 0.94   | 0.73  | 16    | 11.0  | 5.6   | 797   | 1100  | 1.00  | 145/38 | 94       | 31.38    | 0.796  |
| 26 | 学习与实践             | 204    | 0.95   | 0.63  | 17    | 7.8   | 4.3   | 623   | 697   | 0.98  | 96/38  | 117      | 15.89    | 2.578  |
| 27 | 江苏行政学院学报          | 109    | 0.89   | 0.60  | 12    | 10.0  | 5.3   | 254   | 581   | 0.99  | 79/38  | 110      | 10.87    | 4.874  |
| 28 | 人民论坛·学术前沿         | 240    | 0.91   | 0.35  | 13    | 7.2   | 2.3   | 360   | 578   | 0.99  | 116/38 | 127      | 10.64    | 3.657  |
| 29 | 红旗文稿              | 258    | 0.60   | 0.16  | >20   | 2.8   |       | 673   | 1.00  | 92/38 | 84     | 14.74    | 2.016    |        |
| 30 | 理论与改革             | 216    | 0.95   | 0.65  | 15    | 8.9   | 4.7   | 502   | 747   | 0.99  | 110/38 | 149      | 19.24    | 1.634  |
| 31 | 国外理论动态            | 173    | 0.87   | 0.39  | 14    | 12.0  | 5.7   | 137   | 467   | 0.98  | 48/38  | 88       | 13.06    | 2.026  |
| 32 | 理论学刊              | 151    | 0.96   | 0.75  | 15    | 10.6  | 5.2   | 314   | 780   | 0.98  | 79/38  | 108      | 18.16    | 1.838  |
| 33 | 中国人民公安大学学报(社会科学版) | 124    | 0.98   | 0.55  | 20    | 9.3   | 6.8   | 302   | 503   | 0.95  | 23/38  | 115      | 18.35    | 5.114  |
| 34 | 中共党史研究            | 134    | 0.71   | 0.34  | 57    | >20   | 6.8   | 271   | 432   | 0.92  | 24/38  | 103      | 16.39    | 2.267  |
| 35 | 学校党建与思想教育         | 765    | 0.87   | 0.68  | 4     | 6.3   | 4.3   | 539   | 1047  | 0.98  | 78/38  | 90       | 40.09    | 0.263  |
| 36 | 科学社会主义            | 159    | 0.89   | 0.48  | 10    | 7.6   | 4.5   | 204   | 479   | 0.99  | 65/38  | 116      | 16.31    | 1.948  |
| 37 | 新视野               | 118    | 0.91   | 0.64  | 15    | 9.7   | 4.6   | 279   | 502   | 0.99  | 72/38  | 93       | 10.06    | 3.520  |
| 38 | 中共浙江省委党校学报        | 102    | 0.93   | 0.81  | 19    | 7.9   | 4.7   | 335   | 416   | 0.99  | 70/38  | 109      | 7.63     | 5.136  |
| 39 | 毛泽东邓小平理论研究        | 172    | 0.94   | 0.41  | 14    | 6.8   | 4.8   | 257   | 565   | 0.97  | 55/38  | 110      | 17.60    | 2.296  |
| 40 | 甘肃行政学院学报          | 68     | 0.99   | 0.72  | 40    | 9.1   | 5.9   | 378   | 352   | 0.97  | 30/38  | 106      | 5.93     | 8.214  |
| 41 | 行政管理改革            | 154    | 0.84   | 0.27  | 3     | 3.5   | 3.3   | 162   | 546   | 0.99  | 88/38  | 73       | 6.17     | 3.058  |
| 42 | 妇女研究论丛            | 98     | 0.88   | 0.49  | 28    | 14.6  | 6.1   | 306   | 401   | 0.93  | 27/38  | 125      | 12.62    | 4.335  |
| 43 | 中国党政干部论坛          | 334    | 0.64   | 0.03  |       |       | 3.1   |       | 666   | 1.00  | 106/38 | 71       | 15.44    | 0.960  |
| 44 | 北京行政学院学报          | 100    | 0.99   | 0.68  | 21    | 11.5  | 5.6   | 302   | 535   | 0.98  | 64/38  | 104      | 10.66    | 3.240  |
| 45 | 理论导刊              | 329    | 0.90   | 0.78  | 12    | 7.2   | 4.8   | 629   | 793   | 0.99  | 90/38  | 88       | 18.88    | 0.880  |
| 46 | 中国青年社会科学          | 144    | 0.92   | 0.58  | 9     | 8.6   | 6.1   | 272   | 667   | 0.97  | 59/38  | 142      | 15.47    | 2.633  |
| 47 | 政治经济学评论           | 98     | 0.92   | 0.24  | 23    | 8.9   | 1.8   | 195   | 184   | 0.80  | 9/38   | 211      | 5.44     | 8.410  |

各类计量指标 续表20

| 序号 | 刊名          | 可被引文献量 | 可被引文献比 | 基金论文比 | 平均引文数 | 引用半衰期 | 被引半衰期 | 引用期刊数 | 被引期刊数 | 他引总引比 | 互引指数  | web即年下载率 | 总下载量(万次) | 量效指数   |
|----|-------------|--------|--------|-------|-------|-------|-------|-------|-------|-------|-------|----------|----------|--------|
| 48 | 和平与发展       | 56     | 0.80   | 0.32  | 20    | 3.8   | 3.5   | 69    | 125   | 0.98  | 16/38 | 80       | 3.21     | 9.430  |
| 49 | 中共福建省委党校学报  | 206    | 0.91   | 0.56  | 11    | 7.8   | 4.6   | 400   | 597   | 0.99  | 81/38 | 105      | 14.40    | 1.366  |
| 50 | 科学决策        | 61     | 0.94   | 0.67  | 33    | 8.6   | 5.7   | 263   | 344   | 0.97  | 32/38 | 66       | 5.83     | 7.517  |
| 51 | 党的文献        | 114    | 0.76   | 0.19  | 27    | >20   | 7.5   | 93    | 312   | 0.96  | 20/38 | 94       | 9.44     | 3.325  |
| 52 | 中共天津市委党校学报  | 87     | 1.00   | 0.76  | 13    | 7.7   | 3.6   | 194   | 277   | 1.00  | 40/38 | 94       | 5.53     | 4.695  |
| 53 | 天津行政学院学报    | 77     | 1.00   | 0.87  | 17    | 5.8   | 4.4   | 294   | 303   | 0.99  | 47/38 | 88       | 4.98     | 4.878  |
| 54 | 长白学刊        | 123    | 0.97   | 0.64  | 15    | 8.9   | 4.9   | 342   | 416   | 0.99  | 43/38 | 113      | 10.28    | 2.292  |
| 55 | 理论视野        | 269    | 0.84   | 0.41  | 6     | 7.3   | 2.8   | 241   | 469   | 0.99  | 86/38 | 93       | 11.79    | 0.923  |
| 56 | 毛泽东思想研究     | 170    | 0.92   | 0.54  | 11    | 12.5  | 4.5   | 198   | 310   | 0.95  | 26/38 | 112      | 14.46    | 1.759  |
| 57 | 云南行政学院学报    | 184    | 0.91   | 0.58  | 14    | 8.7   | 5.9   | 446   | 492   | 0.99  | 57/38 | 68       | 11.80    | 1.022  |
| 58 | 学习论坛        | 198    | 0.91   | 0.63  | 9     | 6.8   | 3.5   | 326   | 460   | 0.98  | 70/38 | 110      | 11.66    | 1.383  |
| 59 | 公共管理与政策评论   | 45     | 0.80   | 0.53  | 20    | 8.8   | 2.2   | 183   | 59    | 0.95  | 19/38 | 56       | 1.14     | 10.110 |
| 60 | 党政研究        | 99     | 0.84   | 0.58  | 11    | 10.6  | 2.6   | 143   | 243   | 1.00  | 37/38 | 102      | 4.81     | 2.896  |
| 61 | 瞭望          | 131    | 0.06   |       |       |       | 8.4   |       | 480   | 1.00  | 53/38 |          | 10.59    | 0.838  |
| 62 | 湖湘论坛        | 156    | 0.93   | 0.55  | 11    | 9.7   | 5.4   | 340   | 316   | 0.98  | 27/38 | 70       | 6.32     | 1.870  |
| 63 | 广东行政学院学报    | 86     | 0.88   | 0.66  | 17    | 8.0   | 5.1   | 324   | 352   | 0.95  | 47/38 | 94       | 5.48     | 3.907  |
| 64 | 华侨华人历史研究    | 41     | 0.59   | 0.68  | 36    | 17.6  | 11.0  | 116   | 128   | 0.82  | 6/38  | 51       | 3.65     | 9.246  |
| 65 | 前线          | 294    | 0.49   | 0.03  |       | 2.8   | 2.7   | 28    | 483   | 1.00  | 93/38 | 35       | 12.14    | 0.683  |
| 66 | 社会工作        | 77     | 0.92   | 0.53  | 24    | 10.5  | 5.1   | 291   | 345   | 0.92  | 33/38 | 118      | 13.71    | 5.173  |
| 67 | 行政与法        | 202    | 0.99   | 0.52  | 14    | 7.1   | 6.3   | 481   | 535   | 0.99  | 57/38 | 70       | 13.79    | 1.021  |
| 68 | 决策与信息       | 258    | 0.75   | 0.34  | 7     | 6.4   | 2.4   | 394   | 438   | 1.00  | 55/38 | 31       | 5.30     | 5.543  |
| 69 | 台湾研究集刊      | 67     | 0.91   | 0.76  | 27    | 12.5  | 6.2   | 166   | 199   | 0.94  | 7/38  | 118      | 5.84     | 4.398  |
| 70 | 港澳研究        | 37     | 0.88   | 0.27  | 17    | 7.3   | 2.0   | 54    | 32    | 0.79  | 4/38  | 99       | 1.40     | 9.500  |
| 71 | 当代青年研究      | 124    | 0.96   | 0.46  | 16    | 6.6   | 6.5   | 468   | 523   | 0.98  | 48/38 | 88       | 11.29    | 2.184  |
| 72 | 党史研究与教学     | 71     | 0.82   | 0.52  | 56    | >20   | 8.1   | 158   | 181   | 0.94  | 8/38  | 60       | 6.33     | 2.161  |
| 73 | 毛泽东研究       | 84     | 0.82   | 0.52  | 19    | >20   | 1.7   | 68    | 56    | 0.98  | 10/38 | 42       | 1.43     | 3.553  |
| 74 | 党建          | 87     | 0.20   | 0.07  | 1     | 2.5   | 2.5   | 16    | 380   | 1.00  | 82/38 | 87       | 10.51    | 4.603  |
| 75 | 南京政治学院学报    | 170    | 0.94   | 0.49  | 14    | 12.3  | 5.3   | 241   | 381   | 0.98  | 51/38 | 75       | 12.79    | 1.205  |
| 76 | 行政科学论坛      | 139    | 0.44   | 0.27  | 3     | 5.1   | 5.7   | 190   | 346   | 0.99  | 29/38 | 18       | 1.38     | 5.627  |
| 77 | 中央社会主义学院学报  | 137    | 0.83   | 0.36  | 7     | 6.4   | 4.2   | 183   | 266   | 0.98  | 24/38 | 47       | 6.14     | 1.832  |
| 78 | 台湾研究        | 70     | 0.92   | 0.36  | 17    | 4.3   | 4.4   | 113   | 146   | 0.90  | 7/38  | 124      | 4.60     | 5.030  |
| 79 | 中国延安干部学院学报  | 110    | 0.83   | 0.35  | 12    | 15.3  | 3.8   | 213   | 214   | 0.99  | 40/38 | 40       | 4.03     | 2.740  |
| 80 | 湖北行政学院学报    | 98     | 1.00   | 0.62  | 14    | 7.9   | 5.1   | 313   | 283   | 0.98  | 23/38 | 69       | 5.33     | 2.442  |
| 81 | 中国发展        | 93     | 0.79   | 0.38  | 10    | 4.8   | 4.2   | 325   | 264   | 0.99  | 38/38 | 36       | 3.25     | 2.865  |
| 82 | 中共杭州市委党校学报  | 84     | 0.90   | 0.51  | 14    | 7.0   | 4.0   | 253   | 207   | 1.00  | 29/38 | 101      | 4.48     | 3.591  |
| 83 | 青年探索        | 87     | 0.78   | 0.53  | 15    | 8.7   | 6.3   | 272   | 364   | 0.93  | 24/38 | 94       | 8.65     | 3.889  |
| 84 | 福建行政学院学报    | 84     | 0.98   | 0.73  | 20    | 7.9   | 4.7   | 327   | 264   | 0.99  | 42/38 | 78       | 4.78     | 2.782  |
| 85 | 甘肃理论学刊      | 169    | 0.96   | 0.41  | 14    | 9.7   | 5.2   | 414   | 357   | 1.00  | 47/38 | 49       | 7.20     | 0.848  |
| 86 | 中国井冈山干部学院学报 | 132    | 0.85   | 0.45  | 9     | 12.2  | 2.5   | 128   | 196   | 0.99  | 44/38 | 78       | 4.96     | 1.753  |
| 87 | 中国浦东干部学院学报  | 94     | 0.86   | 0.30  | 10    | 13.1  | 3.6   | 111   | 196   | 0.98  | 34/38 | 71       | 4.30     | 2.120  |

各类计量指标 续表21

| 序号  | 刊名          | 可被引文献量 | 可被引文献比 | 基金论文比 | 平均引文数 | 引用半衰期 | 被引半衰期 | 引用期刊数 | 被引期刊数 | 他引总引比 | 互引指数  | web即年下载率 | 总下载量(万次) | 量效指数  |
|-----|-------------|--------|--------|-------|-------|-------|-------|-------|-------|-------|-------|----------|----------|-------|
| 88  | 中国政协理论研究    | 47     | 0.71   | 0.15  | 4     | 5.9   | 4.5   | 31    | 57    | 0.95  | 6/38  | 27       | 1.01     | 6.943 |
| 89  | 山东警察学院学报    | 125    | 0.98   | 0.56  | 17    | 8.1   | 4.8   | 300   | 267   | 0.93  | 19/38 | 90       | 7.42     | 2.090 |
| 90  | 中国民政        | 256    | 0.28   | 0.04  |       | 5.6   | 3.6   | 25    | 273   | 1.00  | 41/38 | 23       | 8.31     | 0.570 |
| 91  | 民族论坛        | 277    | 0.95   | 0.66  | 10    | 10.2  | 4.4   | 484   | 346   | 0.95  | 40/38 | 63       | 9.37     | 0.496 |
| 92  | 岭南学刊        | 125    | 0.93   | 0.51  | 12    | 8.2   | 4.9   | 314   | 245   | 0.93  | 21/38 | 85       | 5.59     | 1.246 |
| 93  | 桂海论丛        | 128    | 0.93   | 0.54  | 11    | 5.5   | 3.7   | 275   | 257   | 0.98  | 42/38 | 49       | 5.53     | 1.300 |
| 94  | 人大研究        | 120    | 0.57   | 0.16  | 6     | 8.5   | 6.8   | 159   | 173   | 0.89  | 11/38 | 26       | 4.40     | 1.521 |
| 95  | 唯实          | 276    | 0.78   | 0.20  |       | 4.1   | 4.7   | 14    | 331   | 1.00  | 44/38 | 48       | 8.35     | 0.383 |
| 96  | 辽宁行政学院学报    | 245    | 0.95   | 0.44  | 5     | 6.0   | 6.1   | 465   | 648   | 1.00  | 61/38 | 45       | 16.13    | 0.192 |
| 97  | 中国劳动关系学院学报  | 134    | 0.89   | 0.47  | 11    | 6.6   | 5.6   | 384   | 363   | 0.93  | 35/38 | 38       | 7.09     | 1.016 |
| 98  | 中国公共安全(学术版) | 128    | 0.94   | 0.34  | 8     | 5.4   | 4.9   | 280   | 249   | 0.77  | 7/38  | 22       | 3.54     | 1.870 |
| 99  | 江苏警官学院学报    | 141    | 0.93   | 0.44  | 9     | 8.8   | 7.3   | 258   | 268   | 0.98  | 20/38 | 36       | 7.06     | 1.114 |
| 100 | 残疾人研究       | 56     | 0.79   | 0.54  | 9     | 5.6   | 4.2   | 122   | 151   | 0.89  | 11/38 | 47       | 2.35     | 5.520 |
| 101 | 贵州省党校学报     | 116    | 0.92   | 0.49  | 11    | 5.0   | 3.5   | 272   | 232   | 0.98  | 38/38 | 100      | 4.93     | 1.479 |
| 102 | 廉政文化研究      | 84     | 0.57   | 0.54  | 13    | 5.2   | 6.2   | 245   | 282   | 0.93  | 25/38 | 38       | 2.81     | 3.439 |
| 103 | 武警学院学报      | 261    | 0.82   | 0.27  | 7     | 6.8   | 5.2   | 450   | 300   | 0.94  | 15/38 | 17       | 5.54     | 0.370 |
| 104 | 中共宁波市委党校学报  | 100    | 0.99   | 0.57  | 18    | 11.5  | 5.8   | 268   | 211   | 0.98  | 20/38 | 47       | 4.20     | 1.211 |
| 105 | 湖北警官学院学报    | 124    | 0.97   | 0.38  | 15    | 7.9   | 3.4   | 336   | 362   | 0.98  | 35/38 | 46       | 11.12    | 0.263 |
| 106 | 思想政治工作研究    | 124    | 0.31   | 0.03  |       | 7.5   | 5.1   | 12    | 359   | 1.00  | 60/38 | 29       | 7.98     | 0.806 |
| 107 | 安徽行政学院学报    | 114    | 0.79   | 0.41  | 12    | 5.7   | 7.6   | 354   | 257   | 0.99  | 29/38 | 50       | 2.44     | 1.601 |
| 108 | 山东青年政治学院学报  | 168    | 0.90   | 0.50  | 10    | 7.8   | 7.3   | 401   | 503   | 1.00  | 48/38 | 48       | 14.76    | 0.718 |
| 109 | 地方治理研究      | 36     | 0.80   | 0.69  | 15    | 7.8   | 7.2   | 174   | 187   | 1.00  | 15/38 | 108      | 3.09     | 3.367 |
| 110 | 江西警察学院学报    | 145    | 0.85   | 0.25  | 12    | 7.4   | 5.3   | 274   | 197   | 0.98  | 14/38 | 50       | 6.11     | 1.324 |
| 111 | 公安教育        | 193    | 0.64   | 0.29  | 3     | 5.1   | 4.4   | 158   | 167   | 0.92  | 13/38 | 32       | 5.16     | 0.866 |
| 112 | 中共南京市委党校学报  | 109    | 0.87   | 0.41  | 11    | 7.4   | 5.8   | 260   | 189   | 1.00  | 25/38 | 52       | 3.85     | 0.970 |
| 113 | 北京青年研究      | 59     | 0.89   | 0.56  | 12    | 6.8   | 5.2   | 173   | 232   | 0.98  | 22/38 | 47       | 3.20     | 3.843 |
| 114 | 中国机构改革与管理   | 179    | 0.56   | 0.06  | 1     | 8.6   | 2.4   | 20    | 126   | 1.00  | 29/38 | 20       | 2.76     | 1.081 |
| 115 | 实事求是        | 151    | 0.92   | 0.44  | 8     | 5.8   | 4.5   | 235   | 193   | 0.98  | 24/38 | 53       | 5.42     | 0.835 |
| 116 | 北京警察学院学报    | 128    | 0.91   | 0.45  | 11    | 6.6   | 4.9   | 259   | 199   | 0.88  | 18/38 | 92       | 5.56     | 1.363 |
| 117 | 湖南警察学院学报    | 105    | 0.94   | 0.37  | 13    | 9.1   | 5.2   | 265   | 184   | 0.93  | 10/38 | 49       | 4.93     | 2.356 |
| 118 | 江南社会学院学报    | 60     | 0.92   | 0.47  | 15    | 5.4   | 6.1   | 185   | 141   | 0.99  | 16/38 | 85       | 3.46     | 2.358 |
| 119 | 陕西行政学院学报    | 119    | 0.89   | 0.53  | 11    | 7.2   | 5.0   | 369   | 227   | 0.98  | 31/38 | 41       | 3.81     | 1.803 |
| 120 | 预防青少年犯罪研究   | 80     | 0.90   | 0.19  | 13    | 9.4   | 3.7   | 148   | 103   | 0.96  | 12/38 | 65       | 2.63     | 2.738 |
| 121 | 理论导报        | 161    | 0.46   | 0.03  |       | 0.9   | 4.0   | 3     | 294   | 1.00  | 48/38 | 47       | 6.71     | 0.585 |
| 122 | 重庆社会主义学院学报  | 85     | 0.86   | 0.52  | 10    | 4.8   | 3.9   | 143   | 149   | 0.95  | 16/38 | 76       | 3.36     | 1.502 |
| 123 | 山东行政学院学报    | 137    | 0.96   | 0.46  | 12    | 6.8   | 5.7   | 460   | 320   | 0.98  | 34/38 | 51       | 6.65     | 0.720 |
| 124 | 四川行政学院学报    | 134    | 0.94   | 0.50  | 11    | 6.5   | 5.4   | 421   | 225   | 0.99  | 28/38 | 35       | 3.94     | 0.887 |
| 125 | 中共云南省委党校学报  | 209    | 1.00   | 0.33  | 9     | 4.1   | 3.8   | 340   | 239   | 0.85  | 29/38 | 28       | 5.45     | 0.385 |
| 126 | 理论学习        | 158    | 0.49   | 0.09  |       |       | 5.2   |       | 258   | 1.00  | 44/38 | 11       | 5.13     | 0.678 |
| 127 | 党政干部学刊      | 193    | 0.99   | 0.48  | 8     | 8.2   | 5.1   | 394   | 256   | 0.98  | 36/38 | 37       | 6.13     | 0.672 |

各类计量指标 续表22

| 序号  | 刊名                | 可被引文献量 | 可被引文献比 | 基金论文比 | 平均引文数 | 引用半衰期 | 被引半衰期 | 引用期刊数 | 被引期刊数 | 他引总引比 | 互引指数  | web即年下载率 | 总下载量(万次) | 量效指数  |
|-----|-------------------|--------|--------|-------|-------|-------|-------|-------|-------|-------|-------|----------|----------|-------|
| 128 | 公安研究              | 173    | 0.70   | 0.21  | 6     | 6.0   | 6.2   | 224   | 197   | 0.93  | 13/38 |          | 6.40     | 0.530 |
| 129 | 云南警官学院学报          | 151    | 0.93   | 0.24  | 8     | 5.8   | 5.3   | 219   | 188   | 0.97  | 19/38 | 37       | 5.24     | 0.809 |
| 130 | 特区实践与理论           | 163    | 0.90   | 0.25  | 5     | 5.3   | 4.1   | 190   | 191   | 0.99  | 30/38 | 45       | 4.64     | 0.653 |
| 131 | 中国应急救援            | 80     | 0.83   | 0.04  | 5     | 5.8   | 4.0   | 129   | 99    | 0.95  | 19/38 | 26       | 1.44     | 1.487 |
| 132 | 上海党史与党建           | 232    | 0.80   | 0.18  | 5     | 18.2  | 5.2   | 156   | 217   | 0.98  | 35/38 | 35       | 5.47     | 0.343 |
| 133 | 福建警察学院学报          | 99     | 0.93   | 0.36  | 15    | 6.1   | 7.1   | 222   | 202   | 0.98  | 19/38 | 56       | 4.32     | 1.287 |
| 134 | 河南警察学院学报          | 84     | 0.85   | 0.38  | 18    | 10.0  | 5.6   | 148   | 161   | 0.97  | 15/38 | 35       | 4.93     | 1.358 |
| 135 | 党史文苑              | 306    | 0.47   | 0.24  | 6     | 13.3  | 5.8   | 292   | 310   | 0.98  | 30/38 | 22       | 8.95     | 0.158 |
| 136 | 湖南行政学院学报          | 133    | 0.91   | 0.42  | 7     | 6.0   | 5.3   | 355   | 208   | 0.98  | 26/38 | 57       | 4.26     | 0.890 |
| 137 | 中国妇运              | 76     | 0.25   |       |       |       | 3.9   |       | 159   | 1.00  | 11/38 | 18       | 3.46     | 1.274 |
| 138 | 中共青岛市委党校.青岛行政学院学报 | 151    | 0.98   | 0.35  | 10    | 7.1   | 5.1   | 387   | 212   | 0.98  | 32/38 | 52       | 5.15     | 0.821 |
| 139 | 长江论坛              | 106    | 0.90   | 0.34  | 7     | 7.6   | 6.3   | 203   | 167   | 0.99  | 22/38 | 50       | 3.70     | 0.938 |
| 140 | 中共山西省委党校学报        | 198    | 0.97   | 0.39  | 7     | 4.2   | 4.0   | 355   | 280   | 0.99  | 41/38 | 67       | 6.87     | 0.550 |
| 141 | 新疆警察学院学报          | 67     | 0.99   | 0.58  | 9     | 5.6   | 4.4   | 166   | 98    | 0.99  | 19/38 | 28       | 2.15     | 2.342 |
| 142 | 政治思想史             | 38     | 0.81   | 0.32  | 52    | >20   | 4.0   | 45    | 41    | 0.95  | 6/38  | 32       | 1.57     | 2.606 |
| 143 | 公安学刊(浙江警察学院学报)    | 116    | 0.79   | 0.27  | 9     | 6.4   | 6.5   | 211   | 166   | 0.96  | 16/38 | 43       | 5.14     | 0.718 |
| 144 | 警察技术              | 139    | 0.85   | 0.14  | 5     | 5.9   | 4.7   | 176   | 169   | 0.87  | 13/38 | 37       | 4.20     | 1.200 |
| 145 | 人权                | 62     | 0.70   | 0.35  | 28    | 16.7  | 3.4   | 136   | 71    | 0.84  | 6/38  | 20       | 1.85     | 2.218 |
| 146 | 四川警察学院学报          | 129    | 0.98   | 0.34  | 10    | 6.4   | 4.9   | 281   | 152   | 0.95  | 15/38 | 35       | 4.09     | 0.953 |
| 147 | 哈尔滨市委党校学报         | 83     | 0.92   | 0.20  | 6     | 5.1   | 5.4   | 134   | 144   | 1.00  | 25/38 | 65       | 3.62     | 1.195 |
| 148 | 党政论坛              | 204    | 0.65   | 0.12  |       |       | 4.3   |       | 199   | 1.00  | 21/38 | 28       | 5.87     | 0.379 |
| 149 | 探求                | 102    | 0.89   | 0.37  | 10    | 6.6   | 4.7   | 285   | 182   | 0.98  | 20/38 | 52       | 3.90     | 1.124 |
| 150 | 贵州警官职业学院学报        | 113    | 0.97   | 0.40  | 13    | 8.9   | 5.9   | 290   | 181   | 0.98  | 18/38 | 48       | 4.56     | 1.145 |
| 151 | 改革与开放             | 1467   | 0.96   | 0.29  | 6     | 5.8   | 5.3   | 1737  | 880   | 0.99  | 64/38 | 40       | 39.42    | 0.053 |
| 152 | 成都行政学院学报          | 130    | 0.90   | 0.41  | 7     | 5.3   | 6.4   | 350   | 188   | 0.98  | 23/38 | 34       | 3.65     | 1.147 |
| 153 | 上海公安高等专科学校学报      | 75     | 0.86   | 0.16  | 7     | 6.8   | 5.6   | 140   | 142   | 0.96  | 10/38 | 41       | 4.06     | 1.914 |
| 154 | 团结                | 80     | 0.48   | 0.14  |       | >20   | 3.7   |       | 77    | 1.00  | 9/38  | 15       | 1.67     | 1.273 |
| 155 | 新东方               | 106    | 0.79   | 0.32  | 8     | 7.6   | 5.9   | 181   | 149   | 0.96  | 17/38 | 33       | 3.58     | 1.015 |
| 156 | 青少年学刊             | 78     | 0.88   | 0.44  | 11    | 6.6   | 7.4   | 259   | 233   | 0.96  | 19/38 | 39       | 3.76     | 1.328 |
| 157 | 青年学报              | 59     | 0.69   | 0.46  | 11    | 7.2   | 4.0   | 164   | 137   | 0.97  | 15/38 | 38       | 2.97     | 2.232 |
| 158 | 老区建设              | 320    | 0.49   | 0.40  | 5     | 6.5   | 3.5   | 583   | 281   | 0.98  | 38/38 | 18       | 8.00     | 0.153 |
| 159 | 中国人力资源社会保障        | 46     | 0.10   | 0.04  | 1     | 6.2   | 4.0   | 8     | 129   | 1.00  | 23/38 | 20       | 4.15     | 0.800 |
| 160 | 净月学刊              | 130    | 0.96   | 0.37  | 10    | 7.8   | 5.4   | 253   | 155   | 0.96  | 17/38 | 46       | 5.34     | 1.240 |
| 161 | 理论建设              | 148    | 0.61   | 0.36  | 11    | 9.9   | 3.8   | 285   | 196   | 0.99  | 32/38 | 28       | 3.68     | 0.809 |
| 162 | 宁夏党校学报            | 134    | 0.99   | 0.39  | 8     | 4.3   | 4.0   | 265   | 150   | 0.99  | 25/38 | 63       | 3.84     | 0.625 |
| 163 | 广西警官高等专科学校学报      | 145    | 0.94   | 0.46  | 9     | 5.5   | 3.2   | 280   | 159   | 0.94  | 17/38 | 55       | 3.59     | 1.016 |
| 164 | 山西警官高等专科学校学报      | 81     | 0.90   | 0.27  | 7     | 7.2   | 5.1   | 161   | 116   | 0.97  | 15/38 | 35       | 2.56     | 1.774 |
| 165 | 北京劳动保障职业学院学报      | 55     | 0.83   | 0.09  | 8     | 5.8   | 4.7   | 155   | 146   | 0.96  | 25/38 | 26       | 1.62     | 2.328 |
| 166 | 辽宁警察学院学报          | 152    | 0.95   | 0.29  | 7     | 6.4   | 5.1   | 290   | 165   | 0.96  | 18/38 | 51       | 4.87     | 0.737 |
| 167 | 云南社会主义学院学报        | 105    | 0.87   | 0.37  | 11    | 7.5   | 3.3   | 249   | 362   | 1.00  | 65/38 | 19       | 9.66     | 0.160 |

各类计量指标 续表23

| 序号  | 刊名             | 可被引文献量 | 可被引文献比 | 基金论文比 | 平均引文数 | 引用半衰期 | 被引半衰期 | 引用期刊数 | 被引期刊数 | 他引总引比 | 互引指数  | web即年下载率 | 总下载量(万次) | 量效指数  |
|-----|----------------|--------|--------|-------|-------|-------|-------|-------|-------|-------|-------|----------|----------|-------|
| 168 | 厦门特区党校学报       | 81     | 0.92   | 0.41  | 9     | 5.2   | 3.4   | 186   | 101   | 0.93  | 17/38 | 60       | 2.67     | 1.692 |
| 169 | 湖北省社会主义学院学报    | 132    | 0.95   | 0.27  | 4     | 4.8   | 4.1   | 148   | 147   | 0.96  | 26/38 | 33       | 3.10     | 0.591 |
| 170 | 中共石家庄市委党校学报    | 123    | 0.72   | 0.37  | 6     | 4.6   | 3.5   | 134   | 130   | 0.99  | 26/38 | 65       | 3.94     | 0.745 |
| 171 | 民主与科学          | 64     | 0.40   |       |       |       |       |       | 6.2   | 1.00  | 13/38 | 16       | 2.98     | 0.592 |
| 172 | 长春市委党校学报       | 95     | 0.77   | 0.20  | 3     | 5.2   | 6.5   | 91    | 122   | 0.99  | 14/38 | 47       | 3.69     | 0.793 |
| 173 | 福建省社会主义学院学报    | 98     | 0.94   | 0.33  | 8     | 4.8   | 4.6   | 209   | 155   | 0.97  | 20/38 | 75       | 3.11     | 0.688 |
| 174 | 理论研究           | 84     | 1.00   | 0.29  | 8     | 5.4   | 4.7   | 171   | 180   | 1.00  | 22/38 | 51       | 2.73     | 1.559 |
| 175 | 广州市公安管理干部学院学报  | 48     | 0.86   | 0.42  | 7     | 5.9   | 5.9   | 98    | 71    | 0.94  | 10/38 | 28       | 1.81     | 2.663 |
| 176 | 党政干部论坛         | 178    | 0.84   | 0.20  | 3     | 4.1   | 4.8   | 152   | 139   | 0.99  | 22/38 | 21       | 2.61     | 0.332 |
| 177 | 政策瞭望           | 146    | 0.48   |       |       | 0.5   | 3.1   |       | 134   | 1.00  | 24/38 | 23       | 3.12     | 0.463 |
| 178 | 天水行政学院学报       | 164    | 0.96   | 0.28  | 7     | 6.7   | 3.9   | 342   | 143   | 0.98  | 22/38 | 37       | 3.85     | 0.669 |
| 179 | 中共郑州市委党校学报     | 141    | 0.85   | 0.33  | 6     | 5.9   | 5.8   | 210   | 223   | 1.00  | 27/38 | 37       | 4.90     | 0.601 |
| 180 | 中共济南市委党校学报     | 194    | 0.97   | 0.28  | 7     | 6.5   | 4.3   | 342   | 180   | 0.99  | 22/38 | 30       | 4.33     | 0.389 |
| 181 | 北京党史           | 53     | 0.79   | 0.19  | 30    | >20   | 9.9   | 123   | 92    | 0.83  | 1/38  | 28       | 3.08     | 0.320 |
| 182 | 江苏省社会主义学院学报    | 76     | 0.89   | 0.09  | 5     | 7.9   | 3.8   | 79    | 108   | 0.99  | 18/38 | 36       | 2.28     | 0.955 |
| 183 | 同舟共进           | 166    | 0.46   |       |       | >20   | 6.2   |       | 114   | 1.00  | 13/38 | 23       | 6.51     | 0.188 |
| 184 | 广西社会主义学院学报     | 129    | 0.90   | 0.33  | 7     | 4.7   | 3.9   | 196   | 142   | 0.98  | 24/38 | 50       | 2.97     | 0.589 |
| 185 | 湖南省社会主义学院学报    | 151    | 0.94   | 0.38  | 6     | 5.3   | 4.0   | 219   | 141   | 0.97  | 19/38 | 30       | 3.08     | 0.348 |
| 186 | 八桂侨刊           | 47     | 0.71   | 0.53  | 20    | 13.1  | 10.5  | 77    | 74    | 0.94  | 4/38  | 17       | 2.26     | 1.387 |
| 187 | 江南论坛           | 270    | 0.71   | 0.08  |       |       |       | 4.4   | 225   | 1.00  | 31/38 | 21       | 4.60     | 0.200 |
| 188 | 上海市社会主义学院学报    | 67     | 0.85   | 0.39  | 8     | 6.9   | 4.8   | 89    | 74    | 0.93  | 7/38  | 41       | 2.02     | 1.660 |
| 189 | 群众             | 275    | 0.52   | 0.03  |       |       |       | 3.3   | 134   | 1.00  | 25/38 | 26       | 5.15     | 0.128 |
| 190 | 广东省社会主义学院学报    | 88     | 0.91   | 0.34  | 7     | 6.6   | 5.2   | 129   | 105   | 0.98  | 17/38 | 28       | 2.32     | 0.924 |
| 191 | 广西青年干部学院学报     | 130    | 0.92   | 0.41  | 5     | 6.1   | 6.8   | 229   | 262   | 1.00  | 32/38 | 27       | 4.44     | 0.462 |
| 192 | 山东工会论坛         | 251    | 1.00   | 0.42  | 5     | 5.2   | 5.2   | 417   | 318   | 0.99  | 34/38 | 22       | 6.03     | 0.146 |
| 193 | 河北青年管理干部学院学报   | 155    | 0.96   | 0.48  | 7     | 9.2   | 5.1   | 294   | 216   | 0.99  | 31/38 | 27       | 4.06     | 0.420 |
| 194 | 中共成都市委党校学报     | 130    | 0.92   | 0.39  | 6     | 6.3   | 5.9   | 212   | 144   | 0.99  | 21/38 | 40       | 3.15     | 0.449 |
| 195 | 重庆行政(公共论坛)     | 223    | 0.89   | 0.15  | 2     | 5.0   | 3.4   | 234   | 141   | 0.99  | 28/38 | 21       | 3.32     | 0.297 |
| 196 | 河北公安警察职业学院学报   | 72     | 0.97   | 0.35  | 6     | 5.2   | 4.4   | 118   | 106   | 0.97  | 11/38 | 58       | 2.70     | 1.359 |
| 197 | 辽宁公安司法管理干部学院学报 | 123    | 0.92   | 0.37  | 5     | 5.7   | 4.3   | 215   | 129   | 0.97  | 15/38 | 24       | 3.53     | 0.660 |
| 198 | 西藏发展论坛         | 98     | 0.86   | 0.26  | 8     | 5.8   | 5.1   | 180   | 77    | 0.94  | 9/38  | 26       | 2.09     | 0.550 |
| 199 | 理论与当代          | 214    | 0.47   |       |       |       |       | 3.8   | 182   | 1.00  | 31/38 | 35       | 5.33     | 0.215 |
| 200 | 决策探索(下半月)      | 488    | 0.66   | 0.21  |       | 9.0   | 3.2   |       | 298   | 1.00  | 47/38 | 35       | 7.18     | 0.095 |
| 201 | 广州社会主义学院学报     | 75     | 0.85   | 0.37  | 12    | 11.4  | 4.8   | 162   | 90    | 0.98  | 11/38 | 28       | 1.89     | 0.636 |
| 202 | 北京观察           | 136    | 0.32   |       |       | >20   | 5.5   |       | 116   | 1.00  | 16/38 | 14       | 3.33     | 0.229 |
| 203 | 福州党校学报         | 105    | 0.95   | 0.28  | 5     | 3.4   | 4.8   | 127   | 121   | 1.00  | 17/38 | 54       | 2.64     | 0.659 |
| 204 | 广东青年职业学院学报     | 73     | 0.87   | 0.49  | 7     | 5.5   | 6.1   | 187   | 186   | 0.98  | 21/38 | 31       | 2.70     | 1.081 |
| 205 | 发展             | 501    | 0.72   | 0.12  | 2     | 6.7   | 5.4   | 502   | 370   | 0.99  | 40/38 | 18       | 8.70     | 0.057 |
| 206 | 山西青年职业学院学报     | 135    | 0.96   | 0.27  | 6     | 7.0   | 6.0   | 280   | 212   | 0.99  | 26/38 | 29       | 3.42     | 0.349 |
| 207 | 领导之友           | 170    | 0.25   | 0.41  | 10    | 6.8   | 4.1   | 322   | 124   | 0.98  | 17/38 | 30       | 5.90     | 0.193 |

各类计量指标 续表24

| 序号  | 刊名                     | 可被引文献量 | 可被引文献比 | 基金论文比 | 平均引文数 | 引用半衰期 | 被引半衰期 | 引用期刊数 | 被引期刊数 | 他引总引比 | 互引指数  | web即年下载率 | 总下载量(万次) | 量效指数   |
|-----|------------------------|--------|--------|-------|-------|-------|-------|-------|-------|-------|-------|----------|----------|--------|
| 208 | 武汉公安干部学院学报             | 87     | 0.87   | 0.24  | 4     | 4.3   | 3.8   | 104   | 98    | 0.69  | 1/38  | 25       | 2.22     | 2.061  |
|     | 本栏目计量指标均值              | 159    | 0.81   | 0.40  | 12    | -     | -     | 244   | 331   | 0.97  | -     | 70       | 8.61     | 2.581  |
|     | D(D1,D3,D5,D7,D8) 世界政治 |        |        |       |       |       |       |       |       |       |       |          |          |        |
| 1   | 世界经济与政治                | 82     | 0.76   | 0.52  | 77    | 10.8  | 5.0   | 206   | 646   | 0.92  | 34/21 | 319      | 32.80    | 24.699 |
| 2   | 国际问题研究                 | 59     | 0.68   | 0.31  | 33    | 3.0   | 3.1   | 85    | 393   | 0.99  | 50/21 | 229      | 11.39    | 30.016 |
| 3   | 当代亚太                   | 33     | 0.72   | 0.61  | 93    | 9.8   | 5.4   | 104   | 334   | 0.92  | 12/21 | 104      | 11.46    | 44.378 |
| 4   | 外交评论(外交学院学报)           | 37     | 0.88   | 0.70  | 92    | 12.9  | 4.8   | 146   | 389   | 0.95  | 21/21 | 608      | 14.37    | 33.242 |
| 5   | 东北亚论坛                  | 66     | 0.92   | 0.85  | 26    | 4.7   | 3.5   | 164   | 454   | 0.94  | 52/21 | 315      | 13.92    | 23.162 |
| 6   | 现代国际关系                 | 112    | 0.79   | 0.25  | 30    | 1.9   | 4.6   | 102   | 428   | 0.98  | 26/21 | 291      | 19.25    | 6.175  |
| 7   | 当代世界与社会主义              | 159    | 0.88   | 0.53  | 22    | 8.0   | 5.6   | 273   | 637   | 0.98  | 79/21 | 130      | 19.34    | 2.750  |
| 8   | 世界经济与政治论坛              | 67     | 0.96   | 0.63  | 35    | 7.0   | 5.8   | 234   | 402   | 0.98  | 31/21 | 137      | 8.81     | 12.577 |
| 9   | 国际观察                   | 68     | 0.88   | 0.66  | 37    | 11.1  | 4.2   | 134   | 309   | 0.99  | 30/21 | 150      | 8.98     | 12.493 |
| 10  | 太平洋学报                  | 132    | 0.77   | 0.66  | 35    | 7.5   | 4.2   | 272   | 430   | 0.94  | 34/21 | 123      | 11.63    | 5.194  |
| 11  | 南亚研究                   | 30     | 0.67   | 0.47  | 61    | 16.2  | 4.5   | 86    | 185   | 0.95  | 22/21 | 98       | 4.69     | 25.960 |
| 12  | 国外理论动态                 | 173    | 0.87   | 0.39  | 14    | 12.0  | 5.7   | 137   | 467   | 0.98  | 48/21 | 88       | 13.06    | 2.026  |
| 13  | 国际安全研究                 | 40     | 0.63   | 0.55  | 54    | 7.9   | 4.8   | 96    | 279   | 0.97  | 16/21 | 125      | 6.97     | 19.419 |
| 14  | 国际政治研究                 | 42     | 0.69   | 0.31  | 64    | 16.6  | 7.4   | 108   | 250   | 0.96  | 14/21 | 124      | 8.92     | 11.396 |
| 15  | 欧洲研究                   | 56     | 0.81   | 0.45  | 49    | 9.4   | 7.1   | 94    | 286   | 0.93  | 19/21 | 96       | 9.56     | 8.717  |
| 16  | 德国研究                   | 34     | 0.81   | 0.53  | 45    | 14.6  | 4.7   | 69    | 262   | 0.94  | 39/21 | 73       | 5.80     | 26.840 |
| 17  | 国际展望                   | 48     | 0.77   | 0.63  | 39    | 4.8   | 2.8   | 149   | 185   | 0.97  | 24/21 | 103      | 7.63     | 15.158 |
| 18  | 西亚非洲                   | 50     | 0.83   | 0.52  | 42    | 6.0   | 6.2   | 74    | 221   | 0.88  | 5/21  | 124      | 9.29     | 12.171 |
| 19  | 美国研究                   | 61     | 0.85   | 0.38  | 48    | 13.9  | 9.7   | 88    | 292   | 0.95  | 14/21 | 58       | 8.26     | 9.205  |
| 20  | 日本学刊                   | 47     | 0.77   | 0.43  | 37    | 9.5   | 7.2   | 79    | 315   | 0.94  | 10/21 | 46       | 9.93     | 11.954 |
| 21  | 国际论坛                   | 75     | 0.91   | 0.64  | 28    | 5.0   | 5.6   | 131   | 282   | 0.96  | 21/21 | 129      | 7.89     | 7.513  |
| 22  | 世界民族                   | 67     | 0.97   | 0.69  | 42    | 19.3  | 10.2  | 136   | 307   | 0.94  | 14/21 | 67       | 9.33     | 3.935  |
| 23  | 东南亚研究                  | 72     | 0.91   | 0.58  | 39    | 7.9   | 6.5   | 182   | 275   | 0.90  | 21/21 | 135      | 9.68     | 5.880  |
| 24  | 国际政治科学                 | 24     | 0.62   | 0.29  | 71    | 8.9   | 5.8   | 127   | 84    | 0.92  | 6/21  | 121      | 2.36     | 32.122 |
| 25  | 南洋问题研究                 | 35     | 0.88   | 0.66  | 37    | 5.5   | 8.6   | 91    | 184   | 0.96  | 18/21 | 103      | 4.63     | 11.353 |
| 26  | 当代世界                   | 208    | 0.68   | 0.10  | 4     | 2.8   | 2.7   | 45    | 324   | 0.99  | 46/21 | 91       | 9.41     | 1.752  |
| 27  | 俄罗斯东欧中亚研究              | 61     | 0.73   | 0.43  | 38    | 10.8  | 7.8   | 119   | 255   | 0.97  | 17/21 | 33       | 7.11     | 5.351  |
| 28  | 东南亚纵横                  | 93     | 0.82   | 0.26  | 15    | 6.3   | 5.4   | 188   | 373   | 0.96  | 31/21 | 68       | 10.71    | 1.844  |
| 29  | 俄罗斯研究                  | 45     | 1.00   | 0.44  | 58    | >20   | 5.4   | 87    | 155   | 0.87  | 14/21 | 89       | 4.78     | 13.632 |
| 30  | 阿拉伯世界研究                | 48     | 0.87   | 0.65  | 38    | 6.9   | 4.6   | 87    | 159   | 0.89  | 14/21 | 110      | 6.75     | 11.745 |
| 31  | 国际社会科学杂志(中文版)          | 48     | 0.89   | 0.04  | 51    | 18.1  | 17.1  | 44    | 270   | 1.00  | 12/21 | 14       | 2.85     | 6.087  |
| 32  | 南亚研究季刊                 | 55     | 0.92   | 0.36  | 34    | 5.8   | 5.1   | 139   | 166   | 0.88  | 13/21 | 77       | 4.49     | 6.882  |
| 33  | 东南亚南亚研究                | 68     | 0.85   | 0.38  | 23    | 7.3   | 5.3   | 107   | 151   | 0.97  | 16/21 | 38       | 3.89     | 5.649  |
| 34  | 当代世界社会主义问题             | 45     | 0.98   | 0.60  | 23    | 12.6  | 7.9   | 86    | 165   | 0.96  | 13/21 | 46       | 3.65     | 8.494  |
| 35  | 亚太安全与海洋研究              | 66     | 0.90   | 0.24  | 31    | 9.6   | 2.7   | 74    | 108   | 0.97  | 18/21 | 142      | 3.81     | 7.134  |
| 36  | 国际关系研究                 | 83     | 0.76   | 0.23  | 24    | 8.0   | 2.5   | 123   | 107   | 0.96  | 27/21 | 97       | 3.08     | 3.797  |
| 37  | 拉丁美洲研究                 | 60     | 0.90   | 0.50  | 28    | 6.5   | 8.8   | 114   | 142   | 0.85  | 7/21  | 33       | 5.42     | 2.617  |

各类计量指标 续表25

| 序号    | 刊名             | 可被引文献量 | 可被引文献比 | 基金论文比 | 平均引文数 | 引用半衰期 | 被引半衰期 | 引用期刊数 | 被引期刊数 | 他引总引比 | 互引指数  | web即年下载率 | 总下载量(万次) | 量效指数   |
|-------|----------------|--------|--------|-------|-------|-------|-------|-------|-------|-------|-------|----------|----------|--------|
| 38    | 国际研究参考         | 118    | 0.74   | 0.12  | 25    | 1.3   | 5.1   | 136   | 179   | 0.97  | 27/21 | 68       | 5.14     | 1.344  |
| 39    | 印度洋经济体研究       | 50     | 0.78   | 0.58  | 44    | 6.8   | 2.0   | 121   | 59    | 0.84  | 11/21 | 56       | 1.43     | 7.453  |
| 40    | 俄罗斯学刊          | 70     | 0.91   | 0.20  | 25    | 15.4  | 2.7   | 60    | 89    | 0.93  | 17/21 | 59       | 1.81     | 6.756  |
| 41    | 日本研究           | 47     | 0.92   | 0.55  | 22    | >20   | 9.1   | 74    | 184   | 0.98  | 12/21 | 55       | 5.73     | 4.900  |
| 42    | 日本问题研究         | 56     | 0.98   | 0.57  | 21    | 17.9  | 7.9   | 137   | 160   | 0.94  | 15/21 | 48       | 3.78     | 3.557  |
| 43    | 南洋资料译丛         | 21     | 0.68   | 0.05  | 22    | 5.9   | 8.2   |       | 60    | 1.00  | 7/21  | 51       | 2.15     | 8.078  |
| 44    | 战略决策研究         | 32     | 0.71   | 0.44  | 45    | 5.5   | 3.5   | 92    | 87    | 0.95  | 13/21 | 99       | 2.00     | 4.265  |
| 45    | 西伯利亚研究         | 102    | 0.83   | 0.35  | 9     | 11.0  | 4.9   | 112   | 137   | 0.96  | 14/21 | 26       | 3.40     | 1.467  |
| 46    | 当代韩国           | 39     | 0.76   | 0.38  | 30    | >20   | 7.0   | 84    | 95    | 0.90  | 9/21  | 39       | 3.27     | 3.959  |
| 47    | 外国问题研究         | 66     | 0.94   | 0.52  | 35    | >20   | 9.2   | 59    | 141   | 0.99  | 10/21 | 30       | 3.97     | 2.116  |
| 48    | 东北亚学刊          | 70     | 0.83   | 0.23  | 11    | 4.6   | 2.5   | 64    | 67    | 0.99  | 16/21 | 48       | 1.70     | 3.672  |
| 49    | 法国研究           | 53     | 0.95   | 0.32  | 18    | >20   | 7.1   | 64    | 125   | 0.99  | 7/21  | 38       | 3.96     | 1.438  |
|       | 本栏目计量指标均值      | 67     | 0.81   | 0.44  | 37    | -     | -     | 114   | 246   | 0.95  | -     | 109      | 7.64     | 10.660 |
| D9 法律 |                |        |        |       |       |       |       |       |       |       |       |          |          |        |
| 1     | 中国法学           | 91     | 0.83   | 0.69  | 61    | 11.8  | 6.5   | 294   | 1156  | 0.98  | 87/28 | 663      | 78.62    | 50.833 |
| 2     | 法学研究           | 67     | 0.94   | 0.67  | 80    | 15.3  | 8.5   | 209   | 981   | 0.98  | 54/28 | 188      | 47.95    | 55.477 |
| 3     | 中外法学           | 75     | 0.82   | 0.64  | 92    | >20   | 5.1   | 235   | 671   | 0.99  | 45/28 | 205      | 27.17    | 31.139 |
| 4     | 法学             | 184    | 0.87   | 0.70  | 45    | 13.1  | 5.7   | 407   | 1027  | 0.98  | 65/28 | 240      | 55.49    | 10.749 |
| 5     | 法商研究           | 115    | 0.93   | 0.72  | 44    | 8.0   | 6.2   | 320   | 876   | 0.98  | 58/28 | 358      | 37.64    | 16.966 |
| 6     | 法律科学(西北政法大学学报) | 116    | 0.91   | 0.76  | 44    | 11.5  | 6.3   | 319   | 778   | 0.99  | 46/28 | 224      | 32.50    | 14.758 |
| 7     | 法学家            | 75     | 0.83   | 0.64  | 59    | 14.7  | 5.7   | 219   | 696   | 0.98  | 41/28 | 295      | 29.58    | 26.784 |
| 8     | 现代法学           | 97     | 0.99   | 0.58  | 45    | 11.0  | 7.6   | 261   | 831   | 0.99  | 48/28 | 260      | 31.07    | 14.950 |
| 9     | 政法论坛           | 97     | 0.94   | 0.55  | 44    | 12.6  | 7.5   | 259   | 766   | 0.99  | 44/28 | 245      | 30.93    | 15.765 |
| 10    | 清华法学           | 72     | 0.92   | 0.50  | 80    | >20   | 4.1   | 186   | 484   | 0.99  | 35/28 | 278      | 16.35    | 39.858 |
| 11    | 法学评论           | 122    | 0.95   | 0.58  | 47    | 12.6  | 6.4   | 345   | 808   | 0.98  | 72/28 | 244      | 32.84    | 12.484 |
| 12    | 法制与社会发展        | 78     | 0.83   | 0.65  | 58    | 15.8  | 5.9   | 191   | 653   | 0.98  | 45/28 | 275      | 20.08    | 13.018 |
| 13    | 当代法学           | 88     | 0.91   | 0.67  | 46    | 11.6  | 5.4   | 223   | 667   | 0.96  | 39/28 | 256      | 21.61    | 17.746 |
| 14    | 政治与法律          | 170    | 0.92   | 0.58  | 44    | 12.1  | 5.2   | 411   | 795   | 0.97  | 51/28 | 210      | 33.19    | 7.100  |
| 15    | 法学杂志           | 183    | 0.88   | 0.46  | 25    | 10.9  | 5.6   | 352   | 879   | 0.98  | 70/28 | 204      | 37.55    | 6.497  |
| 16    | 法学论坛           | 104    | 0.93   | 0.69  | 32    | 11.3  | 5.5   | 289   | 747   | 0.99  | 61/28 | 171      | 23.40    | 12.650 |
| 17    | 比较法研究          | 81     | 0.90   | 0.53  | 66    | >20   | 8.0   | 161   | 529   | 0.99  | 42/28 | 200      | 17.33    | 14.844 |
| 18    | 法律适用           | 220    | 0.93   | 0.20  | 20    | 9.3   | 4.6   | 264   | 627   | 0.96  | 56/28 | 217      | 34.26    | 5.624  |
| 19    | 环球法律评论         | 68     | 0.78   | 0.57  | 58    | 11.4  | 8.1   | 196   | 552   | 0.99  | 40/28 | 82       | 17.00    | 13.703 |
| 20    | 河北法学           | 219    | 0.98   | 0.66  | 28    | 10.1  | 6.1   | 501   | 903   | 0.90  | 56/28 | 163      | 36.24    | 3.168  |
| 21    | 国家检察官学院学报      | 81     | 0.95   | 0.57  | 34    | 12.1  | 4.7   | 161   | 430   | 0.98  | 32/28 | 146      | 12.99    | 16.333 |
| 22    | 中国刑事法杂志        | 43     | 0.80   | 0.53  | 42    | 11.2  | 5.8   | 125   | 454   | 0.98  | 35/28 | 132      | 16.74    | 13.500 |
| 23    | 华东政法大学学报       | 95     | 0.91   | 0.58  | 51    | 13.2  | 4.7   | 211   | 486   | 0.99  | 40/28 | 166      | 14.20    | 16.435 |
| 24    | 知识产权           | 206    | 0.89   | 0.47  | 29    | 11.1  | 4.1   | 254   | 490   | 0.90  | 31/28 | 184      | 22.92    | 5.434  |
| 25    | 行政法学研究         | 74     | 0.90   | 0.50  | 37    | 10.1  | 5.5   | 195   | 479   | 0.95  | 38/28 | 335      | 14.80    | 14.885 |
| 26    | 政法论丛           | 110    | 0.94   | 0.66  | 26    | 10.6  | 4.2   | 318   | 425   | 0.97  | 40/28 | 124      | 10.73    | 8.608  |

各类计量指标 续表26

| 序号 | 刊名             | 可被引文献量 | 可被引文献比 | 基金论文比 | 平均引文数 | 引用半衰期 | 被引半衰期 | 引用期刊数 | 被引期刊数 | 他引总引比 | 互引指数  | web即年下载率 | 总下载量(万次) | 量效指数   |
|----|----------------|--------|--------|-------|-------|-------|-------|-------|-------|-------|-------|----------|----------|--------|
| 27 | 人民司法           | 628    | 0.49   | 0.02  | 4     | 6.9   | 4.8   | 274   | 516   | 0.96  | 33/28 | 28       | 36.49    | 0.577  |
| 28 | 人民检察           | 465    | 0.67   | 0.09  | 4     | 7.0   | 5.3   | 169   | 422   | 0.96  | 24/28 | 32       | 20.87    | 0.609  |
| 29 | 东方法学           | 92     | 0.88   | 0.50  | 43    | 14.0  | 4.1   | 242   | 342   | 0.99  | 32/28 | 115      | 7.41     | 11.264 |
| 30 | 法治研究           | 97     | 1.00   | 0.45  | 37    | 12.5  | 3.7   | 245   | 444   | 0.96  | 39/28 | 184      | 11.00    | 7.351  |
| 31 | 中国法律评论         | 107    | 0.81   | 0.13  | 21    | 15.2  | 1.8   | 151   | 203   | 0.98  | 39/28 | 107      | 4.99     | 6.465  |
| 32 | 北方法学           | 81     | 0.91   | 0.65  | 49    | 18.2  | 4.6   | 242   | 321   | 0.98  | 32/28 | 104      | 7.66     | 8.117  |
| 33 | 河南财经政法大学学报     | 100    | 0.88   | 0.55  | 33    | 11.1  | 5.8   | 335   | 453   | 0.99  | 37/28 | 71       | 11.29    | 4.057  |
| 34 | 科技与法律          | 56     | 0.82   | 0.34  | 37    | 10.2  | 5.9   | 185   | 319   | 0.96  | 31/28 | 61       | 5.36     | 18.522 |
| 35 | 电子知识产权         | 123    | 0.66   | 0.31  | 25    | 9.2   | 4.7   | 202   | 301   | 0.94  | 19/28 | 74       | 11.31    | 4.318  |
| 36 | 中国政法大学学报       | 79     | 0.94   | 0.63  | 42    | 18.5  | 4.7   | 212   | 410   | 0.99  | 42/28 | 113      | 7.92     | 6.188  |
| 37 | 证据科学           | 72     | 0.99   | 0.53  | 35    | 17.1  | 5.3   | 119   | 271   | 0.96  | 20/28 | 105      | 6.79     | 9.748  |
| 38 | 甘肃政法学院学报       | 87     | 0.96   | 0.53  | 39    | 13.1  | 7.1   | 266   | 378   | 0.99  | 26/28 | 76       | 8.76     | 4.866  |
| 39 | 交大法学           | 48     | 0.94   | 0.33  | 49    | 14.7  | 2.9   | 124   | 115   | 0.98  | 17/28 | 114      | 2.37     | 9.612  |
| 40 | 苏州大学学报(法学版)    | 50     | 0.93   | 0.42  | 59    | 17.0  | 2.1   | 121   | 74    | 0.93  | 24/28 | 61       | 1.30     | 14.351 |
| 41 | 时代法学           | 85     | 0.93   | 0.36  | 28    | 11.1  | 6.3   | 261   | 314   | 0.99  | 30/28 | 82       | 6.81     | 5.525  |
| 42 | 西南政法大学学报       | 103    | 0.98   | 0.60  | 21    | 10.9  | 6.5   | 324   | 380   | 1.00  | 32/28 | 60       | 7.94     | 4.598  |
| 43 | 行政与法           | 202    | 0.99   | 0.52  | 14    | 7.1   | 6.3   | 481   | 535   | 0.99  | 57/28 | 70       | 13.79    | 1.021  |
| 44 | 青少年犯罪问题        | 76     | 0.76   | 0.25  | 25    | 8.6   | 5.2   | 190   | 244   | 0.83  | 5/28  | 132      | 8.33     | 5.938  |
| 45 | 云南大学学报(法学版)    | 93     | 0.99   | 0.42  | 28    | 10.7  | 6.8   | 266   | 362   | 1.00  | 27/28 | 56       | 7.72     | 1.656  |
| 46 | 国际法研究          | 48     | 0.86   | 0.42  | 72    | 17.6  | 1.6   | 80    | 50    | 0.94  | 17/28 | 51       | 1.51     | 9.213  |
| 47 | 中国司法           | 229    | 0.67   | 0.10  | 3     | 5.5   | 4.8   | 91    | 311   | 0.95  | 21/28 | 44       | 9.50     | 1.133  |
| 48 | 上海政法学院学报(法治论丛) | 103    | 0.90   | 0.10  | 20    | 7.4   | 6.3   | 234   | 313   | 0.99  | 18/28 | 79       | 7.88     | 2.739  |
| 49 | 中国版权           | 94     | 0.73   | 0.17  | 12    | 8.0   | 3.0   | 97    | 131   | 0.92  | 9/28  | 119      | 3.93     | 5.923  |
| 50 | 中国海商法研究        | 60     | 0.86   | 0.40  | 29    | 17.1  | 5.7   | 113   | 102   | 0.85  | 8/28  | 96       | 4.80     | 5.420  |
| 51 | 中国检察官          | 599    | 0.88   | 0.08  | 3     | 8.3   | 4.1   | 205   | 241   | 0.96  | 16/28 | 33       | 14.90    | 0.210  |
| 52 | 中国司法鉴定         | 114    | 0.87   | 0.41  | 12    | 7.7   | 5.2   | 219   | 227   | 0.88  | 12/28 | 55       | 6.87     | 1.497  |
| 53 | 西部法学评论         | 79     | 0.98   | 0.46  | 35    | 13.4  | 5.6   | 236   | 264   | 0.99  | 26/28 | 73       | 6.00     | 3.600  |
| 54 | 犯罪研究           | 83     | 0.97   | 0.30  | 18    | 10.3  | 6.3   | 182   | 183   | 0.97  | 18/28 | 63       | 4.52     | 3.518  |
| 55 | 山东警察学院学报       | 125    | 0.98   | 0.56  | 17    | 8.1   | 4.8   | 300   | 267   | 0.93  | 19/28 | 90       | 7.42     | 2.090  |
| 56 | 江苏警官学院学报       | 141    | 0.93   | 0.44  | 9     | 8.8   | 7.3   | 258   | 268   | 0.98  | 20/28 | 36       | 7.06     | 1.114  |
| 57 | 湖北警官学院学报       | 124    | 0.97   | 0.38  | 15    | 7.9   | 3.4   | 336   | 362   | 0.98  | 35/28 | 46       | 11.12    | 0.263  |
| 58 | 医学与法学          | 132    | 0.84   | 0.52  | 9     | 5.5   | 2.4   | 306   | 134   | 0.76  | 16/28 | 48       | 2.63     | 2.141  |
| 59 | 中国发明与专利        | 324    | 0.88   | 0.05  | 5     | 5.8   | 4.1   | 336   | 234   | 0.84  | 18/28 | 40       | 8.70     | 0.489  |
| 60 | 政法学刊           | 87     | 0.91   | 0.62  | 19    | 9.2   | 7.4   | 240   | 265   | 0.99  | 21/28 | 48       | 6.36     | 1.371  |
| 61 | 中国卫生法制         | 114    | 0.71   | 0.25  | 6     | 5.4   | 4.7   | 228   | 174   | 0.92  | 11/28 | 38       | 3.72     | 2.023  |
| 62 | 山东审判           | 156    | 0.87   | 0.05  | 7     | 9.9   | 4.8   | 135   | 149   | 0.97  | 13/28 | 44       | 5.82     | 1.358  |
| 63 | 海峡法学           | 54     | 0.92   | 0.41  | 21    | 9.7   | 5.6   | 157   | 160   | 1.00  | 18/28 | 49       | 3.17     | 4.442  |
| 64 | 江西警察学院学报       | 145    | 0.85   | 0.25  | 12    | 7.4   | 5.3   | 274   | 197   | 0.98  | 14/28 | 50       | 6.11     | 1.324  |
| 65 | 北京警察学院学报       | 128    | 0.91   | 0.45  | 11    | 6.6   | 4.9   | 259   | 199   | 0.88  | 18/28 | 92       | 5.56     | 1.363  |
| 66 | 湖南警察学院学报       | 105    | 0.94   | 0.37  | 13    | 9.1   | 5.2   | 265   | 184   | 0.93  | 10/28 | 49       | 4.93     | 2.356  |

各类计量指标 续表27

| 序号   | 刊名             | 可被引文献量 | 可被引文献比 | 基金论文比 | 平均引文数 | 引用半衰期 | 被引半衰期 | 引用期刊数 | 被引期刊数 | 他引总引比 | 互引指数  | web即年下载率 | 总下载量(万次) | 量效指数  |
|------|----------------|--------|--------|-------|-------|-------|-------|-------|-------|-------|-------|----------|----------|-------|
| 67   | 云南警官学院学报       | 151    | 0.93   | 0.24  | 8     | 5.8   | 5.3   | 219   | 188   | 0.97  | 19/28 | 37       | 5.24     | 0.809 |
| 68   | 天津法学           | 70     | 0.89   | 0.36  | 15    | 6.6   | 4.4   | 223   | 127   | 0.98  | 16/28 | 85       | 2.98     | 3.842 |
| 69   | 福建警察学院学报       | 99     | 0.93   | 0.36  | 15    | 6.1   | 7.1   | 222   | 202   | 0.98  | 19/28 | 56       | 4.32     | 1.287 |
| 70   | 黑龙江省政法管理干部学院学报 | 293    | 0.96   | 0.26  | 9     | 8.0   | 5.3   | 442   | 292   | 0.97  | 28/28 | 48       | 8.49     | 0.447 |
| 71   | 广西政法管理干部学院学报   | 134    | 0.94   | 0.27  | 16    | 7.5   | 7.1   | 319   | 200   | 0.98  | 17/28 | 16       | 5.44     | 1.146 |
| 72   | 河南警察学院学报       | 84     | 0.85   | 0.38  | 18    | 10.0  | 5.6   | 148   | 161   | 0.97  | 15/28 | 35       | 4.93     | 1.358 |
| 73   | 中华商标           | 213    | 0.48   | 0.02  | 4     | 6.0   | 6.2   | 47    | 102   | 0.91  | 9/28  | 24       | 5.89     | 0.637 |
| 74   | 北京政法职业学院学报     | 89     | 0.95   | 0.27  | 13    | 7.5   | 5.1   | 210   | 169   | 0.98  | 22/28 | 42       | 2.93     | 1.720 |
| 75   | 贵州警官职业学院学报     | 113    | 0.97   | 0.40  | 13    | 8.9   | 5.9   | 290   | 181   | 0.98  | 18/28 | 48       | 4.56     | 1.145 |
| 76   | 中国律师           | 172    | 0.37   | 0.01  |       | 0.5   | 5.1   |       | 147   | 1.00  | 12/28 | 28       | 6.94     | 0.627 |
| 77   | 新疆警察学院学报       | 67     | 0.99   | 0.58  | 9     | 5.6   | 4.4   | 166   | 98    | 0.99  | 19/28 | 28       | 2.15     | 2.342 |
| 78   | 四川警察学院学报       | 129    | 0.98   | 0.34  | 10    | 6.4   | 4.9   | 281   | 152   | 0.95  | 15/28 | 35       | 4.09     | 0.953 |
| 79   | 上海公安高等专科学校学报   | 75     | 0.86   | 0.16  | 7     | 6.8   | 5.6   | 140   | 142   | 0.96  | 10/28 | 41       | 4.06     | 1.914 |
| 80   | 净月学刊           | 130    | 0.96   | 0.37  | 10    | 7.8   | 5.4   | 253   | 155   | 0.96  | 17/28 | 46       | 5.34     | 1.240 |
| 81   | 公民与法(法学版)      | 197    | 0.96   | 0.16  | 10    | 8.6   | 3.9   | 322   | 155   | 0.99  | 15/28 | 50       | 5.24     | 0.663 |
| 82   | 辽宁警察学院学报       | 152    | 0.95   | 0.29  | 7     | 6.4   | 5.1   | 290   | 165   | 0.96  | 18/28 | 51       | 4.87     | 0.737 |
| 83   | 山西警官高等专科学校学报   | 81     | 0.90   | 0.27  | 7     | 7.2   | 5.1   | 161   | 116   | 0.97  | 15/28 | 35       | 2.56     | 1.774 |
| 84   | 法制与社会          | 5131   | 0.99   | 0.13  | 6     | 6.7   | 4.3   | 2510  | 1370  | 0.89  | 43/28 | 43       | 128.94   | 0.019 |
| 85   | 广州市公安管理干部学院学报  | 48     | 0.86   | 0.42  | 7     | 5.9   | 5.9   | 98    | 71    | 0.94  | 10/28 | 28       | 1.81     | 2.663 |
| 86   | 河南司法警官职业学院学报   | 116    | 0.96   | 0.21  | 9     | 7.2   | 5.7   | 253   | 128   | 0.97  | 10/28 | 31       | 3.24     | 0.634 |
| 87   | 辽宁公安司法管理干部学院学报 | 123    | 0.92   | 0.37  | 5     | 5.7   | 4.3   | 215   | 129   | 0.97  | 15/28 | 24       | 3.53     | 0.660 |
| 88   | 法制与经济          | 870    | 0.94   | 0.20  | 5     | 7.6   | 3.9   | 679   | 425   | 0.99  | 26/28 | 64       | 20.75    | 0.089 |
| 89   | 河北公安警察职业学院学报   | 72     | 0.97   | 0.35  | 6     | 5.2   | 4.4   | 118   | 106   | 0.97  | 11/28 | 58       | 2.70     | 1.359 |
| 90   | 中国刑警学院学报       | 77     | 0.82   | 0.51  | 7     | 6.8   | 4.5   | 128   | 67    | 0.74  | 5/28  | 45       | 2.08     | 1.331 |
| 91   | 山西省政法管理干部学院学报  | 122    | 0.94   | 0.11  | 5     | 7.1   | 4.3   | 156   | 115   | 0.99  | 13/28 | 53       | 4.12     | 0.613 |
| 92   | 广东公安科技         | 110    | 0.87   | 0.05  | 3     | 8.7   | 5.9   | 96    | 118   | 0.97  | 10/28 | 13       | 2.14     | 0.774 |
| 93   | 武汉公安干部学院学报     | 87     | 0.87   | 0.24  | 4     | 4.3   | 3.8   | 104   | 98    | 0.69  | 1/28  | 25       | 2.22     | 2.061 |
| 94   | 安徽警官职业学院学报     | 178    | 0.93   | 0.20  | 7     | 7.3   | 4.5   | 320   | 120   | 0.99  | 16/28 | 39       | 3.22     | 0.257 |
|      | 本栏目计量指标均值      | 189    | 0.86   | 0.40  | 26    | -     | -     | 258   | 367   | 0.96  | -     | 107      | 14.13    | 7.136 |
| E 军事 |                |        |        |       |       |       |       |       |       |       |       |          |          |       |
| 1    | 装备学院学报         | 150    | 0.82   | 0.57  | 11    | 5.2   | 5.3   | 273   | 266   | 0.84  | 8/14  | 30       | 6.23     | 1.505 |
| 2    | 国防科技           | 148    | 0.93   | 0.12  | 9     | 4.8   | 3.8   | 240   | 305   | 0.93  | 26/14 | 45       | 8.74     | 2.014 |
| 3    | 军事运筹与系统工程      | 52     | 0.85   | 0.50  | 11    | 5.3   | 5.7   | 123   | 110   | 0.88  | 6/14  | 22       | 2.48     | 4.237 |
| 4    | 军事历史研究         | 67     | 0.84   | 0.55  | 59    | >20   | 10.0  | 103   | 168   | 0.96  | 11/14 | 59       | 6.64     | 1.524 |
| 5    | 武警学院学报         | 261    | 0.82   | 0.27  | 7     | 6.8   | 5.2   | 450   | 300   | 0.94  | 15/14 | 17       | 5.54     | 0.370 |
| 6    | 西安政治学院学报       | 162    | 0.96   | 0.28  | 7     | 7.7   | 5.1   | 145   | 192   | 0.91  | 20/14 | 43       | 7.32     | 0.330 |
| 7    | 军事历史           | 89     | 0.85   | 0.11  | 17    | >20   | 10.7  | 35    | 107   | 0.99  | 7/14  | 20       | 4.67     | 0.450 |
| 8    | 国防             | 284    | 0.57   | 0.01  | 1     | 8.4   | 3.6   | 35    | 127   | 0.99  | 20/14 | 25       | 7.35     | 0.084 |
| 9    | 海军工程大学学报(综合版)  | 83     | 0.94   | 0.24  | 5     | 5.8   | 4.9   | 129   | 95    | 0.92  | 11/14 | 18       | 1.49     | 0.541 |
|      | 本栏目计量指标均值      | 144    | 0.84   | 0.29  | 14    | -     | -     | 170   | 186   | 0.93  | -     | 31       | 5.61     | 1.228 |

各类计量指标 续表28

| 序号        | 刊名                | 可被引文献量 | 可被引文献比 | 基金论文比 | 平均引文数 | 引用半衰期 | 被引半衰期 | 引用期刊数 | 被引期刊数 | 他引总引比 | 互引指数  | web即年下载率 | 总下载量(万次) | 量效指数   |
|-----------|-------------------|--------|--------|-------|-------|-------|-------|-------|-------|-------|-------|----------|----------|--------|
| F 综合性经济科学 |                   |        |        |       |       |       |       |       |       |       |       |          |          |        |
| 1         | 财经研究              | 140    | 0.94   | 0.95  | 29    | 9.5   | 6.0   | 205   | 840   | 0.98  | 76/47 | 224      | 29.22    | 12.877 |
| 2         | 经济学家              | 143    | 0.84   | 0.80  | 20    | 7.3   | 4.9   | 307   | 904   | 0.99  | 79/47 | 203      | 27.95    | 10.815 |
| 3         | 经济社会体制比较          | 122    | 0.86   | 0.63  | 22    | 8.2   | 5.6   | 313   | 970   | 0.98  | 94/47 | 255      | 22.91    | 9.721  |
| 4         | 经济理论与经济管理         | 96     | 0.85   | 0.89  | 29    | 9.3   | 5.4   | 186   | 773   | 0.99  | 67/47 | 179      | 18.87    | 11.465 |
| 5         | 经济评论              | 73     | 0.90   | 0.92  | 32    | 8.3   | 5.9   | 194   | 674   | 0.99  | 63/47 | 162      | 17.95    | 18.480 |
| 6         | 财经科学              | 148    | 0.82   | 0.69  | 20    | 7.4   | 4.5   | 392   | 800   | 0.98  | 62/47 | 209      | 26.93    | 7.634  |
| 7         | 南京农业大学学报(社会科学版)   | 92     | 0.98   | 0.86  | 28    | 7.9   | 3.8   | 385   | 630   | 0.97  | 55/47 | 208      | 9.57     | 14.766 |
| 8         | 产业经济研究            | 62     | 0.89   | 0.94  | 30    | 8.2   | 4.5   | 131   | 445   | 0.94  | 34/47 | 240      | 9.76     | 26.924 |
| 9         | 当代财经              | 146    | 0.88   | 0.90  | 24    | 8.0   | 6.4   | 288   | 807   | 0.95  | 58/47 | 134      | 24.14    | 6.884  |
| 10        | 宏观经济研究            | 200    | 0.82   | 0.66  | 22    | 7.9   | 3.6   | 535   | 818   | 0.95  | 77/47 | 136      | 23.48    | 6.642  |
| 11        | 山西财经大学学报          | 125    | 0.99   | 0.98  | 33    | 7.8   | 5.1   | 421   | 996   | 0.98  | 59/47 | 160      | 32.32    | 8.523  |
| 12        | 经济问题探索            | 304    | 0.96   | 0.82  | 21    | 7.9   | 5.0   | 571   | 1148  | 0.98  | 78/47 | 130      | 33.39    | 2.162  |
| 13        | 财经问题研究            | 228    | 0.94   | 0.77  | 18    | 8.3   | 5.0   | 594   | 975   | 0.99  | 86/47 | 102      | 28.14    | 4.050  |
| 14        | 经济纵横              | 285    | 0.93   | 0.58  | 8     | 3.1   | 3.7   | 479   | 1043  | 0.98  | 99/47 | 155      | 29.53    | 2.833  |
| 15        | 中南财经政法大学学报        | 105    | 0.98   | 0.88  | 27    | 7.6   | 4.6   | 228   | 677   | 0.98  | 63/47 | 171      | 18.54    | 10.294 |
| 16        | 经济问题              | 273    | 0.94   | 0.75  | 14    | 6.9   | 4.3   | 587   | 1000  | 0.93  | 69/47 | 256      | 29.18    | 3.089  |
| 17        | 当代经济科学            | 76     | 0.85   | 0.80  | 27    | 8.4   | 6.0   | 192   | 605   | 0.99  | 54/47 | 127      | 12.50    | 13.829 |
| 18        | 中央财经大学学报          | 161    | 0.89   | 0.86  | 27    | 7.6   | 5.1   | 376   | 765   | 0.98  | 66/47 | 150      | 24.24    | 5.934  |
| 19        | 经济与管理研究           | 204    | 0.91   | 0.86  | 20    | 9.1   | 4.8   | 403   | 775   | 0.99  | 66/47 | 175      | 19.86    | 3.946  |
| 20        | 财贸研究              | 102    | 0.87   | 0.92  | 29    | 7.6   | 5.3   | 236   | 565   | 0.99  | 52/47 | 166      | 12.41    | 8.257  |
| 21        | 上海财经大学学报          | 61     | 0.94   | 0.79  | 38    | 9.7   | 4.7   | 333   | 514   | 0.97  | 71/47 | 147      | 9.42     | 17.435 |
| 22        | 华中农业大学学报(社会科学版)   | 106    | 0.80   | 0.97  | 20    | 6.5   | 4.3   | 469   | 736   | 0.95  | 53/47 | 120      | 11.24    | 10.409 |
| 23        | 经济经纬              | 162    | 0.94   | 0.90  | 14    | 7.9   | 5.3   | 307   | 685   | 0.98  | 55/47 | 121      | 15.60    | 4.935  |
| 24        | 华南农业大学学报(社会科学版)   | 85     | 0.97   | 1.00  | 26    | 8.7   | 4.6   | 383   | 455   | 0.98  | 44/47 | 118      | 5.88     | 14.926 |
| 25        | 西北农林科技大学学报(社会科学版) | 135    | 0.93   | 0.93  | 20    | 6.5   | 4.2   | 555   | 677   | 0.94  | 52/47 | 117      | 11.61    | 5.901  |
| 26        | 技术经济              | 209    | 0.85   | 0.91  | 28    | 8.2   | 4.9   | 463   | 757   | 0.87  | 29/47 | 77       | 15.55    | 3.092  |
| 27        | 预测                | 73     | 1.00   | 0.97  | 23    | 9.2   | 7.4   | 160   | 511   | 0.97  | 27/47 | 121      | 8.78     | 9.258  |
| 28        | 经济与管理             | 91     | 0.87   | 0.70  | 15    | 6.8   | 4.7   | 301   | 625   | 1.00  | 63/47 | 122      | 12.09    | 10.175 |
| 29        | 财经论丛              | 152    | 0.92   | 0.88  | 24    | 8.2   | 4.3   | 299   | 472   | 0.98  | 52/47 | 96       | 10.72    | 4.756  |
| 30        | 经济研究参考            | 1054   | 0.68   | 0.26  | 5     | 5.3   | 3.9   | 934   | 1075  | 0.98  | 88/47 | 45       | 36.34    | 0.283  |
| 31        | 广东财经大学学报          | 65     | 0.89   | 0.83  | 28    | 8.2   | 3.9   | 251   | 349   | 0.97  | 30/47 | 251      | 7.41     | 13.638 |
| 32        | 现代经济探讨            | 218    | 0.91   | 0.67  | 10    | 5.2   | 3.3   | 457   | 736   | 0.97  | 78/47 | 161      | 16.46    | 3.100  |
| 33        | 江西财经大学学报          | 80     | 0.87   | 0.85  | 22    | 7.6   | 5.1   | 330   | 570   | 0.97  | 65/47 | 138      | 9.95     | 10.719 |
| 34        | 现代财经(天津财经大学学报)    | 113    | 0.99   | 0.84  | 29    | 8.3   | 5.3   | 313   | 508   | 0.99  | 50/47 | 145      | 12.05    | 6.338  |
| 35        | 当代经济管理            | 187    | 0.99   | 0.88  | 16    | 6.2   | 3.4   | 496   | 701   | 0.99  | 68/47 | 162      | 15.78    | 4.059  |
| 36        | 技术经济与管理研究         | 291    | 1.00   | 0.80  | 14    | 9.3   | 5.0   | 333   | 794   | 0.98  | 61/47 | 121      | 20.36    | 1.653  |
| 37        | 贵州财经大学学报          | 66     | 0.94   | 0.86  | 29    | 7.5   | 3.9   | 273   | 306   | 0.99  | 28/47 | 143      | 6.35     | 9.597  |
| 38        | 生产力研究             | 448    | 0.97   | 0.57  | 13    | 6.5   | 6.2   | 1006  | 1059  | 0.98  | 37/47 | 43       | 33.48    | 0.427  |
| 39        | 调研世界              | 145    | 0.84   | 0.56  | 10    | 6.2   | 3.9   | 337   | 531   | 0.98  | 82/47 | 83       | 8.95     | 3.478  |

各类计量指标 续表29

| 序号 | 刊名                              | 可被引文献量 | 可被引文献比 | 基金论文比 | 平均引文数 | 引用半衰期 | 被引半衰期 | 引用期刊数 | 被引期刊数 | 他引总引比 | 互引指数  | web即年下载率 | 总下载量(万次) | 量效指数  |
|----|---------------------------------|--------|--------|-------|-------|-------|-------|-------|-------|-------|-------|----------|----------|-------|
| 40 | 云南财经大学学报                        | 97     | 0.98   | 0.76  | 24    | 8.1   | 5.4   | 302   | 453   | 0.99  | 40/47 | 109      | 8.54     | 4.617 |
| 41 | 开发研究                            | 197    | 0.92   | 0.66  | 15    | 6.5   | 4.5   | 687   | 670   | 0.98  | 80/47 | 59       | 12.30    | 2.175 |
| 42 | 产经评论                            | 75     | 0.91   | 0.84  | 28    | 9.2   | 4.8   | 227   | 339   | 0.92  | 29/47 | 65       | 5.71     | 6.838 |
| 43 | 首都经济贸易大学学报                      | 94     | 0.90   | 0.74  | 19    | 8.5   | 5.3   | 281   | 432   | 1.00  | 44/47 | 95       | 7.22     | 4.051 |
| 44 | 河北经贸大学学报                        | 123    | 0.95   | 0.66  | 17    | 9.3   | 3.2   | 366   | 431   | 0.95  | 44/47 | 259      | 10.74    | 3.805 |
| 45 | 西安财经学院学报                        | 124    | 0.97   | 0.62  | 15    | 7.8   | 3.9   | 365   | 427   | 0.88  | 28/47 | 97       | 7.62     | 3.981 |
| 46 | 开放导报                            | 138    | 0.86   | 0.55  | 7     | 4.0   | 3.7   | 292   | 424   | 0.98  | 74/47 | 85       | 7.94     | 2.505 |
| 47 | 湖南财政经济学院学报                      | 117    | 0.90   | 0.98  | 19    | 6.9   | 3.6   | 507   | 415   | 0.94  | 31/47 | 58       | 6.75     | 5.041 |
| 48 | 经济论坛                            | 449    | 0.96   | 0.48  | 8     | 5.5   | 6.0   | 873   | 759   | 0.99  | 54/47 | 59       | 21.99    | 0.356 |
| 49 | 哈尔滨商业大学学报(社会科学版)                | 88     | 0.87   | 0.75  | 16    | 6.5   | 5.2   | 390   | 341   | 0.99  | 19/47 | 50       | 6.58     | 4.821 |
| 50 | 财经理论研究                          | 78     | 0.93   | 0.60  | 20    | 7.2   | 2.8   | 379   | 243   | 0.95  | 7/47  | 59       | 4.33     | 8.914 |
| 51 | 东北财经大学学报                        | 79     | 0.91   | 0.65  | 17    | 7.6   | 5.8   | 297   | 408   | 1.00  | 33/47 | 54       | 6.31     | 5.492 |
| 52 | 南京财经大学学报                        | 82     | 0.93   | 0.62  | 17    | 7.3   | 5.9   | 268   | 326   | 0.98  | 30/47 | 76       | 5.24     | 3.181 |
| 53 | 科技和产业                           | 347    | 0.95   | 0.65  | 14    | 6.4   | 4.4   | 914   | 541   | 0.98  | 59/47 | 40       | 10.42    | 0.510 |
| 54 | 商业经济                            | 805    | 0.99   | 0.33  | 5     | 3.9   | 4.3   | 1108  | 808   | 0.99  | 33/47 | 49       | 33.71    | 0.113 |
| 55 | 山东财经大学学报                        | 81     | 0.91   | 0.90  | 22    | 5.9   | 4.6   | 403   | 261   | 0.91  | 18/47 | 73       | 4.61     | 4.341 |
| 56 | 兰州财经大学学报                        | 96     | 0.98   | 0.76  | 19    | 7.8   | 5.7   | 399   | 251   | 0.89  | 22/47 | 57       | 5.11     | 2.379 |
| 57 | 石家庄经济学院学报                       | 159    | 0.95   | 0.58  | 11    | 6.5   | 6.6   | 549   | 335   | 0.98  | 32/47 | 47       | 6.33     | 0.994 |
| 58 | 经济导刊                            | 130    | 0.47   | 0.03  | 3     | >20   | 5.2   | 27    | 310   | 1.00  | 39/47 | 77       | 8.01     | 0.808 |
| 59 | 湖北经济学院学报                        | 110    | 0.98   | 0.65  | 15    | 6.9   | 5.0   | 418   | 276   | 0.98  | 29/47 | 60       | 5.25     | 1.979 |
| 60 | 战略决策研究                          | 32     | 0.71   | 0.44  | 45    | 5.5   | 3.5   | 92    | 87    | 0.95  | 13/47 | 99       | 2.00     | 4.265 |
| 61 | 天津商业大学学报                        | 68     | 0.91   | 0.62  | 18    | 7.1   | 5.9   | 355   | 238   | 0.99  | 31/47 | 90       | 4.11     | 3.843 |
| 62 | 山东工商学院学报                        | 110    | 0.89   | 0.73  | 15    | 6.1   | 5.2   | 452   | 242   | 0.99  | 32/47 | 52       | 4.88     | 1.577 |
| 63 | 西部经济管理论坛                        | 68     | 0.84   | 0.63  | 12    | 6.6   | 3.8   | 304   | 166   | 0.99  | 28/47 | 56       | 2.81     | 4.331 |
| 64 | 湖南商学院学报                         | 117    | 0.91   | 0.74  | 14    | 7.0   | 6.1   | 411   | 328   | 0.97  | 34/47 | 54       | 5.66     | 1.171 |
| 65 | 广西财经学院学报                        | 69     | 0.92   | 0.65  | 23    | 7.3   | 5.9   | 369   | 278   | 0.98  | 26/47 | 43       | 4.90     | 1.410 |
| 66 | 新疆财经大学学报                        | 40     | 0.89   | 0.73  | 17    | 8.7   | 5.4   | 174   | 148   | 0.98  | 19/47 | 40       | 1.77     | 5.000 |
| 67 | 市场周刊(理论研究)                      | 745    | 0.98   | 0.32  | 6     | 5.3   | 4.8   | 1222  | 495   | 0.98  | 38/47 | 47       | 18.81    | 0.119 |
| 68 | 决策咨询                            | 127    | 0.86   | 0.33  | 6     | 3.8   | 3.2   | 289   | 193   | 0.98  | 36/47 | 29       | 2.88     | 1.080 |
| 69 | 经济师                             | 1856   | 0.99   | 0.20  | 5     | 5.2   | 4.7   | 1962  | 1175  | 0.98  | 37/47 | 39       | 48.26    | 0.056 |
| 70 | 广西经济管理干部学院学报                    | 71     | 0.87   | 0.65  | 15    | 6.9   | 5.0   | 360   | 166   | 0.97  | 21/47 | 49       | 2.76     | 2.138 |
| 71 | 当代经济                            | 1935   | 0.97   | 0.24  | 6     | 5.0   | 3.7   | 1853  | 921   | 0.98  | 31/47 | 46       | 38.28    | 0.063 |
| 72 | 吉林工商学院学报                        | 184    | 0.95   | 0.57  | 7     | 6.1   | 4.2   | 467   | 284   | 1.00  | 35/47 | 45       | 5.00     | 0.772 |
| 73 | 经济界                             | 86     | 0.77   | 0.08  | 6     | 4.7   | 5.1   | 208   | 139   | 0.99  | 21/47 | 39       | 2.92     | 0.784 |
| 74 | 北京经济管理职业学院学报                    | 60     | 0.78   | 0.33  | 8     | 4.5   | 5.4   | 191   | 175   | 0.97  | 26/47 | 27       | 2.45     | 1.983 |
| 75 | 价值工程                            | 3744   | 0.98   | 0.34  | 6     | 6.3   | 3.9   | 3548  | 1974  | 0.98  | 76/47 | 29       | 71.78    | 0.015 |
| 76 | Frontiers of Economics in China | 33     | 0.77   | 0.27  | 35    | 15.4  | 5.4   | 27    | 29    | 0.87  | 5/47  |          |          | 2.938 |
| 77 | 科技创业月刊                          | 1296   | 0.98   | 0.32  | 5     | 5.2   | 4.9   | 1780  | 854   | 0.98  | 75/47 | 29       | 23.26    | 0.065 |
| 78 | 无锡商业职业技术学院学报                    | 144    | 0.92   | 0.60  | 9     | 6.8   | 4.9   | 439   | 280   | 0.97  | 37/47 | 45       | 4.09     | 0.361 |
| 79 | 合作经济与科技                         | 2268   | 0.99   | 0.32  | 4     | 5.1   | 3.0   | 1832  | 920   | 0.99  | 46/47 | 71       | 49.52    | 0.036 |

各类计量指标 续表30

| 序号                   | 刊名                    | 可被引文献量 | 可被引文献比 | 基金论文比 | 平均引文数 | 引用半衰期 | 被引半衰期 | 引用期刊数 | 被引期刊数 | 他引总引比 | 互引指数  | web即年下载率 | 总下载量(万次) | 量效指数   |
|----------------------|-----------------------|--------|--------|-------|-------|-------|-------|-------|-------|-------|-------|----------|----------|--------|
| 80                   | 河南牧业经济学院学报            | 125    | 0.91   | 0.50  | 8     | 5.6   | 5.1   | 386   | 227   | 0.95  | 31/47 | 22       | 4.79     | 0.394  |
| 81                   | 吉林省经济管理干部学院学报         | 393    | 0.97   | 0.33  | 4     | 5.1   | 4.1   | 762   | 264   | 0.98  | 30/47 | 25       | 4.84     | 0.161  |
| 82                   | 山东商业职业技术学院学报          | 176    | 0.93   | 0.36  | 6     | 5.7   | 4.2   | 444   | 293   | 0.99  | 48/47 | 27       | 3.73     | 0.261  |
| 83                   | 福建商业高等专科学校学报          | 106    | 0.89   | 0.41  | 9     | 5.0   | 5.4   | 375   | 213   | 0.99  | 22/47 | 81       | 4.19     | 0.843  |
| 84                   | 安徽商贸职业技术学院学报(社会科学版)   | 72     | 0.87   | 0.64  | 7     | 3.9   | 4.4   | 267   | 137   | 0.99  | 20/47 | 72       | 2.44     | 1.276  |
| 85                   | 统计与管理                 | 1168   | 0.92   | 0.22  | 4     | 5.1   | 2.1   | 1333  | 450   | 0.99  | 64/47 | 23       | 10.20    | 0.044  |
| 86                   | 知识经济                  | 3041   | 0.99   | 0.18  | 3     | 4.8   | 3.0   | 2088  | 982   | 0.99  | 59/47 | 32       | 46.41    | 0.015  |
| 87                   | 山西经济管理干部学院学报          | 122    | 0.88   | 0.42  | 6     | 5.5   | 5.3   | 360   | 195   | 0.98  | 22/47 | 30       | 3.41     | 0.594  |
| 88                   | 江苏经贸职业技术学院学报          | 142    | 0.99   | 0.56  | 6     | 5.0   | 4.0   | 409   | 212   | 1.00  | 30/47 | 30       | 3.07     | 0.297  |
| 89                   | 财经界(学术版)              | 7403   | 1.00   | 0.02  | 3     | 3.4   | 2.3   | 2250  | 706   | 0.88  | 12/47 | 33       | 72.26    | 0.008  |
| 90                   | 科技经济市场                | 1829   | 0.98   | 0.13  | 3     | 4.7   | 2.3   | 1856  | 682   | 0.99  | 52/47 | 25       | 20.74    | 0.020  |
| 本栏目计量指标均值            |                       | 421    | 0.91   | 0.64  | 17    | -     | -     | 566   | 557   | 0.97  | -     | 97       | 15.29    | 4.735  |
| F0 经济学理论             |                       |        |        |       |       |       |       |       |       |       |       |          |          |        |
| 1                    | 经济研究                  | 172    | 0.67   | 0.79  | 38    | 10.1  | 7.7   | 235   | 1620  | 0.98  | 64/40 | 274      | 152.99   | 31.633 |
| 2                    | 经济学(季刊)               | 68     | 0.82   | 0.91  | 61    | 11.8  | 6.3   | 172   | 819   | 0.97  | 55/40 | 423      | 29.75    | 46.633 |
| 3                    | 数量经济技术经济研究            | 112    | 0.85   | 0.85  | 35    | 9.6   | 7.5   | 248   | 1038  | 0.98  | 67/40 | 268      | 38.86    | 13.992 |
| 4                    | 南开经济研究                | 52     | 0.95   | 0.92  | 38    | 9.8   | 6.8   | 142   | 590   | 0.99  | 43/40 | 185      | 15.44    | 28.745 |
| 5                    | 经济科学                  | 57     | 0.80   | 0.68  | 26    | 10.1  | 7.3   | 117   | 653   | 0.99  | 70/40 | 161      | 13.95    | 27.647 |
| 6                    | 经济学动态                 | 172    | 0.84   | 0.77  | 46    | 9.3   | 5.1   | 320   | 927   | 0.98  | 76/40 | 113      | 32.85    | 5.865  |
| 7                    | 当代经济研究                | 138    | 0.96   | 0.59  | 14    | 9.7   | 4.9   | 266   | 578   | 0.98  | 44/40 | 104      | 13.56    | 3.249  |
| 8                    | 中国经济史研究               | 97     | 0.82   | 0.65  | 65    | >20   | 13.3  | 238   | 372   | 0.91  | 9/40  | 62       | 10.64    | 6.105  |
| 9                    | 政治经济学评论               | 98     | 0.92   | 0.24  | 23    | 8.9   | 1.8   | 195   | 184   | 0.80  | 9/40  | 211      | 5.44     | 8.410  |
| 10                   | 中国社会经济史研究             | 49     | 0.94   | 0.55  | 49    | >20   | 15.4  | 208   | 306   | 0.95  | 7/40  | 53       | 7.53     | 2.500  |
| 11                   | 广义虚拟经济研究              | 46     | 0.85   | 0.87  | 18    | 7.1   | 3.3   | 175   | 50    | 0.50  | 1/40  | 40       | 0.95     | 6.710  |
| 本栏目计量指标均值            |                       | 96     | 0.86   | 0.71  | 38    | -     | -     | 211   | 649   | 0.91  | -     | 172      | 29.27    | 16.499 |
| F11/F17(除F12) 世界各国经济 |                       |        |        |       |       |       |       |       |       |       |       |          |          |        |
| 1                    | 世界经济                  | 96     | 0.78   | 0.90  | 52    | 9.9   | 6.4   | 148   | 860   | 0.97  | 39/38 | 113      | 40.41    | 29.718 |
| 2                    | 世界经济研究                | 140    | 0.88   | 0.79  | 28    | 8.5   | 5.2   | 199   | 657   | 0.96  | 54/38 | 211      | 24.02    | 7.990  |
| 3                    | 外国经济与管理               | 96     | 0.99   | 0.90  | 48    | 7.9   | 6.5   | 150   | 808   | 0.97  | 40/38 | 259      | 28.92    | 14.346 |
| 4                    | 国际经济评论                | 67     | 0.49   | 0.25  | 18    | 6.4   | 3.4   | 126   | 599   | 0.99  | 78/38 | 51       | 21.69    | 15.406 |
| 5                    | 世界经济文汇                | 40     | 0.98   | 0.88  | 44    | 10.2  | 7.0   | 95    | 451   | 0.98  | 39/38 | 110      | 7.85     | 17.427 |
| 6                    | 现代日本经济                | 49     | 0.86   | 0.94  | 21    | 6.9   | 4.0   | 112   | 310   | 0.92  | 24/38 | 137      | 8.35     | 19.862 |
| 7                    | 世界经济与政治论坛             | 67     | 0.96   | 0.63  | 35    | 7.0   | 5.8   | 234   | 402   | 0.98  | 31/38 | 137      | 8.81     | 12.577 |
| 8                    | 亚太经济                  | 136    | 0.94   | 0.70  | 13    | 5.5   | 3.8   | 258   | 459   | 0.96  | 56/38 | 128      | 11.62    | 4.944  |
| 9                    | 国际经济合作                | 193    | 0.83   | 0.37  | 6     | 4.6   | 3.9   | 295   | 528   | 0.95  | 63/38 | 110      | 14.50    | 2.780  |
| 10                   | 欧亚经济                  | 78     | 0.78   | 0.19  | 9     | 5.9   | 5.2   | 73    | 191   | 0.96  | 21/38 | 60       | 3.56     | 13.044 |
| 11                   | China & World Economy | 38     | 0.75   | 0.63  | 38    | 7.5   | 6.4   | 51    | 179   | 0.89  | 6/38  |          | 0.80     | 11.764 |
| 12                   | 全球科技经济瞭望              | 143    | 0.97   | 0.36  | 11    | 2.5   | 4.1   | 190   | 187   | 0.85  | 6/38  |          | 2.28     | 1.507  |
| 本栏目计量指标均值            |                       | 95     | 0.85   | 0.63  | 27    | -     | -     | 161   | 469   | 0.95  | -     | 110      | 14.40    | 12.614 |

各类计量指标 续表31

| 序号       | 刊名                    | 可被引文献量 | 可被引文献比 | 基金论文比 | 平均引文数 | 引用半衰期 | 被引半衰期 | 引用期刊数 | 被引期刊数 | 他引总引比  | 互引指数   | web即年下载率 | 总下载量(万次) | 量效指数   |
|----------|-----------------------|--------|--------|-------|-------|-------|-------|-------|-------|--------|--------|----------|----------|--------|
| F12 中国经济 |                       |        |        |       |       |       |       |       |       |        |        |          |          |        |
| 1        | 改革                    | 161    | 0.71   | 0.39  | 13    | 5.6   | 3.4   | 379   | 1045  | 0.96   | 111/48 | 203      | 28.35    | 9.510  |
| 2        | 上海经济研究                | 168    | 0.91   | 0.73  | 17    | 6.6   | 5.4   | 443   | 752   | 0.98   | 68/48  | 122      | 19.39    | 4.861  |
| 3        | 南方经济                  | 95     | 0.79   | 0.80  | 36    | 9.0   | 5.6   | 241   | 572   | 0.96   | 50/48  | 91       | 11.84    | 7.216  |
| 4        | 华东经济管理                | 325    | 0.97   | 0.95  | 25    | 8.0   | 4.7   | 664   | 1009  | 0.97   | 85/48  | 114      | 26.49    | 1.798  |
| 5        | 经济体制改革                | 188    | 0.93   | 0.76  | 17    | 6.0   | 4.4   | 586   | 810   | 0.98   | 88/48  | 120      | 20.60    | 3.081  |
| 6        | 中国经济问题                | 62     | 0.82   | 0.87  | 35    | 9.7   | 4.8   | 160   | 382   | 0.99   | 45/48  | 113      | 6.59     | 16.026 |
| 7        | 宏观经济管理                | 275    | 0.74   | 0.21  | 16    | 2.7   | 2.5   | 898   | 750   | 0.91   | 99/48  | 109      | 15.63    | 1.454  |
| 8        | 西部论坛                  | 74     | 0.85   | 0.91  | 23    | 7.8   | 3.6   | 370   | 416   | 0.99   | 62/48  | 115      | 6.90     | 13.107 |
| 9        | 改革与战略                 | 404    | 0.97   | 0.50  | 10    | 4.7   | 5.0   | 828   | 852   | 0.96   | 61/48  | 113      | 23.70    | 0.680  |
| 10       | 中国发展观察                | 290    | 0.55   | 0.08  |       |       | 2.3   | 556   | 1.00  | 99/48  | 68     | 9.17     | 1.550    |        |
| 11       | 经济与管理评论               | 118    | 0.91   | 0.81  | 22    | 8.1   | 4.2   | 383   | 364   | 0.96   | 44/48  | 73       | 7.31     | 4.278  |
| 12       | 特区经济                  | 657    | 0.97   | 0.44  | 7     | 5.9   | 5.9   | 1145  | 980   | 0.99   | 67/48  | 72       | 51.00    | 0.201  |
| 13       | China & World Economy | 38     | 0.75   | 0.63  | 38    | 7.5   | 6.4   | 51    | 179   | 0.89   | 6/48   |          | 0.80     | 11.764 |
| 14       | 全球化                   | 118    | 0.65   | 0.19  | 8     | 5.4   | 1.9   | 231   | 227   | 0.96   | 43/48  | 58       | 4.16     | 3.310  |
| 15       | 中国经济周刊                | 9      | 0.01   |       |       |       | 2.6   | 599   | 1.00  | 116/48 | 26     | 16.92    | 1.525    |        |
| 16       | 发展研究                  | 222    | 0.97   | 0.23  | 6     | 5.3   | 4.2   | 411   | 499   | 0.99   | 63/48  | 80       | 8.62     | 1.093  |
| 17       | 科学发展                  | 185    | 0.96   | 0.39  | 3     | 5.2   | 3.0   | 162   | 334   | 0.98   | 55/48  | 108      | 7.30     | 1.782  |
| 18       | 新疆财经                  | 54     | 0.79   | 0.91  | 19    | 6.4   | 5.4   | 286   | 173   | 0.96   | 18/48  | 44       | 2.53     | 5.769  |
| 19       | 北方经济                  | 218    | 0.70   | 0.18  |       |       | 5.6   | 525   | 1.00  | 39/48  | 30     | 12.37    | 0.309    |        |
| 20       | 中国发展                  | 93     | 0.79   | 0.38  | 10    | 4.8   | 4.2   | 325   | 264   | 0.99   | 38/48  | 36       | 3.25     | 2.865  |
| 21       | 中国国情国力                | 287    | 0.81   | 0.28  | 1     | 4.8   | 3.5   | 115   | 381   | 1.00   | 84/48  | 55       | 7.46     | 0.557  |
| 22       | 中国改革                  | 86     | 0.56   | 0.03  |       |       | 9.9   | 262   | 1.00  | 10/48  |        | 2.50     | 0.279    |        |
| 23       | 中国科技产业                | 61     | 0.12   | 0.05  | 2     | 5.8   | 4.6   | 37    | 283   | 0.99   | 48/48  | 34       | 5.89     | 1.059  |
| 24       | 浙江经济                  | 460    | 0.52   | 0.05  |       | >20   | 2.8   | 347   | 1.00  | 53/48  | 40     | 12.46    | 0.132    |        |
| 25       | 市场论坛                  | 343    | 0.96   | 0.26  | 5     | 4.7   | 5.1   | 729   | 384   | 0.99   | 35/48  | 42       | 11.38    | 0.168  |
| 26       | 中国科技投资                | 237    | 0.26   | 0.03  |       | >20   | 3.6   | 468   | 1.00  | 32/48  |        | 4.91     | 0.221    |        |
| 27       | 辽宁经济                  | 344    | 0.72   | 0.35  |       |       | 4.5   | 315   | 1.00  | 40/48  | 26     | 8.12     | 0.313    |        |
| 28       | 天津经济                  | 203    | 0.63   | 0.15  | 3     | 3.2   | 3.3   | 264   | 224   | 0.98   | 41/48  | 40       | 5.90     | 0.695  |
| 29       | 改革与开放                 | 1467   | 0.96   | 0.29  | 6     | 5.8   | 5.3   | 1737  | 880   | 0.99   | 64/48  | 40       | 39.42    | 0.053  |
| 30       | 广东经济                  | 157    | 0.63   | 0.08  | 1     | 4.9   | 3.5   | 90    | 145   | 0.98   | 29/48  | 39       | 4.35     | 0.714  |
| 31       | 老区建设                  | 320    | 0.49   | 0.40  | 5     | 6.5   | 3.5   | 583   | 281   | 0.98   | 38/48  | 18       | 8.00     | 0.153  |
| 32       | 上海经济                  | 67     | 0.89   | 0.03  | 9     | 6.0   | 2.8   | 215   | 121   | 0.98   | 28/48  | 52       | 3.87     | 1.752  |
| 33       | 宁波经济(三江论坛)            | 144    | 0.88   | 0.24  | 3     | 4.8   | 3.9   | 153   | 139   | 0.98   | 24/48  | 40       | 3.24     | 0.518  |
| 34       | 政策瞭望                  | 146    | 0.48   |       |       | 0.5   | 3.1   | 134   | 1.00  | 24/48  | 23     | 3.12     | 0.463    |        |
| 35       | 中国集体经济                | 2230   | 0.88   | 0.15  | 4     | 4.5   | 3.4   | 1905  | 848   | 0.98   | 24/48  | 41       | 41.35    | 0.041  |
| 36       | 投资北京                  | 9      | 0.02   |       |       |       | 3.7   | 97    | 1.00  | 18/48  | 17     | 3.39     | 0.651    |        |
| 37       | 上海国资                  | 76     | 0.12   |       |       | >20   | 3.9   | 140   | 1.00  | 25/48  | 22     | 5.42     | 0.669    |        |
| 38       | 边疆经济与文化               | 650    | 0.96   | 0.38  | 4     | 8.5   | 5.3   | 793   | 555   | 0.99   | 63/48  | 22       | 16.10    | 0.056  |
| 39       | 环渤海经济瞭望               | 301    | 0.72   | 0.19  | 3     | 4.4   | 3.6   | 354   | 172   | 0.96   | 22/48  | 25       | 5.01     | 0.398  |

各类计量指标 续表32

| 序号                                    | 刊名           | 可被引文献量 | 可被引文献比 | 基金论文比 | 平均引文数 | 引用半衰期 | 被引半衰期 | 引用期刊数 | 被引期刊数 | 他引总引比 | 互引指数   | web即年下载率 | 总下载量(万次) | 量效指数   |
|---------------------------------------|--------------|--------|--------|-------|-------|-------|-------|-------|-------|-------|--------|----------|----------|--------|
| 40                                    | 北方经贸         | 876    | 0.96   | 0.25  | 5     | 5.1   | 3.2   | 1198  | 649   | 1.00  | 26/48  | 41       | 24.57    | 0.037  |
| 41                                    | 海峡科技与产业      | 504    | 0.65   | 0.20  | 4     | 6.4   | 2.8   | 814   | 98    | 0.96  | 19/48  | 11       | 2.93     | 0.182  |
| 42                                    | 山东经济战略研究     | 154    | 0.57   | 0.02  |       |       | 4.3   |       | 103   | 1.00  | 20/48  | 16       | 2.39     | 0.379  |
|                                       | 本栏目计量指标均值    | 307    | 0.70   | 0.33  | 9     | -     | -     | 394   | 436   | 0.98  | -      | 56       | 12.02    | 2.421  |
| F20/F29(除F23,F25,F27,F293.33) 经济计划与管理 |              |        |        |       |       |       |       |       |       |       |        |          |          |        |
| 1                                     | 中国人口·资源与环境   | 257    | 1.00   | 0.97  | 25    | 6.5   | 4.7   | 1126  | 1721  | 0.97  | 110/34 | 195      | 71.50    | 8.221  |
| 2                                     | 城市规划         | 188    | 0.81   | 0.49  | 19    | 9.5   | 7.4   | 370   | 892   | 0.95  | 29/34  | 163      | 44.32    | 7.190  |
| 3                                     | 城市规划学刊       | 86     | 0.60   | 0.51  | 24    | 8.0   | 6.3   | 182   | 749   | 0.96  | 18/34  | 143      | 28.82    | 20.017 |
| 4                                     | 城市发展研究       | 280    | 0.94   | 0.66  | 18    | 7.0   | 5.0   | 674   | 1082  | 0.97  | 71/34  | 140      | 34.06    | 3.019  |
| 5                                     | 城市问题         | 162    | 0.90   | 0.87  | 23    | 7.1   | 5.8   | 505   | 882   | 0.96  | 61/34  | 152      | 24.34    | 4.025  |
| 6                                     | 国际城市规划       | 114    | 0.75   | 0.68  | 24    | 9.7   | 6.0   | 211   | 459   | 0.96  | 32/34  | 173      | 19.50    | 7.134  |
| 7                                     | 生态经济         | 556    | 0.98   | 0.85  | 15    | 6.4   | 4.5   | 1131  | 1262  | 0.96  | 116/34 | 95       | 35.43    | 1.184  |
| 8                                     | 数理统计与管理      | 107    | 0.90   | 0.92  | 20    | 10.2  | 7.4   | 231   | 755   | 0.89  | 30/34  | 112      | 15.10    | 6.615  |
| 9                                     | 现代城市研究       | 238    | 0.89   | 0.66  | 19    | 7.1   | 4.9   | 594   | 637   | 0.94  | 46/34  | 95       | 19.21    | 2.445  |
| 10                                    | 资源开发与市场      | 300    | 0.97   | 0.98  | 22    | 6.7   | 5.1   | 1063  | 899   | 0.95  | 80/34  | 78       | 17.18    | 1.121  |
| 11                                    | 资源与产业        | 111    | 0.68   | 0.63  | 17    | 5.6   | 5.5   | 475   | 569   | 0.84  | 2/34   | 45       | 7.61     | 4.609  |
| 12                                    | 劳动经济研究       | 38     | 0.72   | 0.63  | 32    | 10.3  | 2.3   | 107   | 76    | 0.95  | 28/34  | 26       | 1.22     | 11.885 |
| 13                                    | 宏观质量研究       | 46     | 0.88   | 0.87  | 28    | 7.8   | 2.5   | 247   | 123   | 0.89  | 24/34  | 77       | 1.42     | 8.523  |
| 14                                    | 中国人力资源开发     | 325    | 0.74   | 0.62  | 28    | 8.5   | 4.5   | 657   | 629   | 0.86  | 23/34  | 143      | 27.50    | 1.288  |
| 15                                    | 科技与经济        | 132    | 0.95   | 0.80  | 14    | 6.7   | 4.5   | 402   | 368   | 0.97  | 43/34  | 66       | 5.67     | 3.152  |
| 16                                    | 城市观察         | 91     | 0.84   | 0.57  | 19    | 7.0   | 3.9   | 360   | 302   | 0.97  | 35/34  | 99       | 5.58     | 2.656  |
| 17                                    | 环境经济         | 50     | 0.11   | 0.06  |       |       | 4.2   |       | 280   | 1.00  | 28/34  | 21       | 5.51     | 4.901  |
| 18                                    | 再生资源与循环经济    | 108    | 0.41   | 0.41  | 8     | 6.2   | 5.3   | 318   | 284   | 0.93  | 21/34  | 22       | 4.46     | 2.172  |
| 19                                    | 经济数学         | 71     | 0.95   | 0.83  | 13    | 7.4   | 5.1   | 228   | 203   | 0.87  | 15/34  | 72       | 2.50     | 4.077  |
| 20                                    | 科技促进发展       | 100    | 0.70   | 0.55  | 12    | 6.6   | 5.5   | 319   | 288   | 0.98  | 31/34  | 28       | 3.81     | 2.975  |
| 21                                    | 中国劳动         | 338    | 0.86   | 0.28  | 8     | 8.5   | 4.7   | 463   | 327   | 0.91  | 27/34  | 56       | 12.70    | 0.561  |
| 22                                    | 高科技与产业化      | 105    | 0.26   | 0.03  |       |       | 4.8   |       | 244   | 1.00  | 39/34  | 29       | 7.17     | 1.648  |
| 23                                    | 上海城市管理       | 117    | 0.79   | 0.39  | 7     | 3.9   | 4.0   | 295   | 230   | 0.93  | 33/34  | 58       | 4.64     | 2.192  |
| 24                                    | 城市           | 185    | 0.76   | 0.45  | 7     | 3.8   | 4.4   | 396   | 278   | 0.96  | 34/34  | 42       | 5.79     | 0.704  |
| 25                                    | 中国劳动关系学院学报   | 134    | 0.89   | 0.47  | 11    | 6.6   | 5.6   | 384   | 363   | 0.93  | 35/34  | 38       | 7.09     | 1.016  |
| 26                                    | 中国房地产        | 426    | 0.44   | 0.12  | 3     | 6.3   | 4.4   | 366   | 312   | 0.97  | 32/34  | 27       | 11.41    | 0.331  |
| 27                                    | 城市管理与科技      | 116    | 0.51   | 0.11  | 2     | 5.5   | 6.4   | 71    | 207   | 0.99  | 22/34  | 23       | 3.50     | 1.191  |
| 28                                    | 城乡建设         | 272    | 0.47   | 0.07  |       | >20   | 4.5   | 3     | 282   | 1.00  | 40/34  | 25       | 6.84     | 0.246  |
| 29                                    | 上海节能         | 145    | 0.50   | 0.13  | 4     | 7.5   | 4.9   | 171   | 195   | 0.97  | 18/34  | 17       | 3.14     | 0.778  |
| 30                                    | 住宅产业         | 139    | 0.59   | 0.15  | 3     | 6.0   | 4.6   | 143   | 176   | 0.98  | 14/34  | 42       | 4.73     | 0.597  |
| 31                                    | 中国市场监管研究     | 240    | 0.73   | 0.02  | 2     | 6.7   | 4.1   | 79    | 223   | 0.96  | 22/34  | 19       | 7.50     | 0.987  |
| 32                                    | 北京劳动保障职业学院学报 | 55     | 0.83   | 0.09  | 8     | 5.8   | 4.7   | 155   | 146   | 0.96  | 25/34  | 26       | 1.62     | 2.328  |
| 33                                    | 中华商标         | 213    | 0.48   | 0.02  | 4     | 6.0   | 6.2   | 47    | 102   | 0.91  | 9/34   | 24       | 5.89     | 0.637  |
| 34                                    | 中国人力资源社会保障   | 46     | 0.10   | 0.04  | 1     | 6.2   | 4.0   | 8     | 129   | 1.00  | 23/34  | 20       | 4.15     | 0.800  |
| 35                                    | 管理观察         | 1884   | 0.95   | 0.18  | 5     | 4.8   | 2.9   | 2108  | 975   | 0.98  | 56/34  | 27       | 30.53    | 0.026  |

各类计量指标 续表33

| 序号        | 刊名        | 可被引文献量 | 可被引文献比 | 基金论文比 | 平均引文数 | 引用半衰期 | 被引半衰期 | 引用期刊数 | 被引期刊数 | 他引总引比 | 互引指数  | web即年下载率 | 总下载量(万次) | 量效指数  |
|-----------|-----------|--------|--------|-------|-------|-------|-------|-------|-------|-------|-------|----------|----------|-------|
| 36        | 中国工程咨询    | 321    | 0.59   | 0.01  |       |       | 5.0   |       | 192   | 1     | 26/34 | 11       | 4.15     | 0.203 |
| 37        | 上海房地      | 214    | 0.54   | 0.01  |       | 6.5   | 3.4   |       | 114   | 1     | 21/34 | 31       | 4.14     | 0.347 |
| 38        | 人力资源管理    | 2523   | 0.99   | 0.16  | 4     | 5.2   | 2.7   | 1805  | 700   | 0.94  | 30/34 | 27       | 25.15    | 0.03  |
| 39        | 中国食品药品监管  | 121    | 0.25   | 0.02  |       |       |       |       | 95    | 1     | 12/34 | 17       | 3.93     | 0.376 |
| 40        | 中国质量      | 109    | 0.28   |       |       | >20   | 8.4   |       | 152   | 1     | 14/34 | 10       | 4.28     | 0.44  |
|           | 本栏目计量指标均值 | 277    | 0.65   | 0.41  | 11    | -     | -     | 392   | 448   | 0.95  | -     | 63       | 13.33    | 3.066 |
| F23 会计;审计 |           |        |        |       |       |       |       |       |       |       |       |          |          |       |
| 1         | 会计研究      | 142    | 0.84   | 0.85  | 22    | 7.7   | 5.8   | 153   | 838   | 0.97  | 35/18 | 781      | 110.5    | 24.47 |
| 2         | 审计研究      | 86     | 0.78   | 0.66  | 13    | 6.3   | 5.3   | 127   | 475   | 0.95  | 21/18 | 261      | 33.02    | 23.06 |
| 3         | 审计与经济研究   | 79     | 0.84   | 0.84  | 22    | 7.4   | 4.9   | 211   | 443   | 0.95  | 23/18 | 309      | 19.23    | 28.99 |
| 4         | 会计与经济研究   | 48     | 0.86   | 0.96  | 37    | 8.5   | 4.4   | 165   | 233   | 0.95  | 19/18 | 88       | 5.59     | 16.2  |
| 5         | 财会通讯      | 1314   | 0.95   | 0.38  | 6     | 6.6   | 4.5   | 767   | 768   | 0.95  | 22/18 | 66       | 69.44    | 0.164 |
| 6         | 南京审计大学学报  | 69     | 0.87   | 0.88  | 23    | 8.2   | 3.7   | 239   | 274   | 0.99  | 28/18 | 133      | 5.97     | 13.14 |
| 7         | 财会月刊      | 1022   | 0.66   | 0.55  | 7     | 5.4   | 4.3   | 849   | 713   | 0.93  | 18/18 | 69       | 56.33    | 0.229 |
| 8         | 会计之友      | 723    | 0.85   | 0.54  | 10    | 6.4   | 3.7   | 773   | 773   | 0.93  | 19/18 | 133      | 54.98    | 0.451 |
| 9         | 财务与会计     | 569    | 0.6    | 0.25  | 1     | 4.9   | 3.1   | 90    | 357   | 0.98  | 17/18 | 51       | 22.15    | 0.721 |
| 10        | 中国注册会计师   | 249    | 0.54   | 0.27  | 7     | 6.1   | 3.8   | 250   | 225   | 0.95  | 17/18 | 52       | 12.99    | 1.384 |
| 11        | 财会研究      | 274    | 0.88   | 0.17  | 6     | 4.1   | 5.1   | 433   | 439   | 0.99  | 20/18 | 47       | 17.6     | 0.681 |
| 12        | 商业会计      | 1119   | 0.92   | 0.35  | 5     | 4.4   | 3.2   | 761   | 488   | 0.76  | 10/18 | 44       | 32.58    | 0.171 |
| 13        | 财务与金融     | 97     | 0.97   | 0.39  | 13    | 6.1   | 5.5   | 291   | 239   | 0.99  | 17/18 | 71       | 5.03     | 2.29  |
| 14        | 中国内部审计    | 287    | 0.78   | 0.08  | 3     | 4.7   | 2.9   | 247   | 238   | 0.94  | 18/18 | 53       | 8.41     | 0.761 |
| 15        | 国际商务财会    | 247    | 0.64   | 0.16  | 6     | 5.2   | 3.6   | 355   | 192   | 0.96  | 21/18 | 41       | 8.45     | 0.763 |
| 16        | 新会计       | 212    | 0.76   | 0.16  | 4     | 5.6   | 3.4   | 237   | 175   | 0.99  | 20/18 | 45       | 5.98     | 0.552 |
| 17        | 中国管理信息化   | 3843   | 1      | 0.14  | 3     | 4.6   | 2.7   | 2465  | 1071  | 0.97  | 50/18 | 30       | 42.12    | 0.029 |
| 18        | 中国总会计师    | 598    | 0.57   | 0.03  | 3     | 3.4   | 2.9   | 474   | 253   | 0.97  | 11/18 | 25       | 12.65    | 0.123 |
| 19        | 审计月刊      | 216    | 0.48   | 0.05  | 3     | 2.6   | 3.5   | 133   | 155   | 0.83  | 4/18  | 15       | 8.2      | 0.705 |
| 20        | 中国资产评估    | 99     | 0.52   | 0.13  | 4     | 6.7   | 5.2   | 113   | 93    | 0.82  | 6/18  | 47       | 4.97     | 0.995 |
| 21        | 中国农业会计    | 251    | 0.76   | 0.1   | 3     | 4.7   | 4.7   | 261   | 192   | 0.98  | 16/18 | 24       | 5.09     | 0.185 |
| 22        | 绿色财会      | 131    | 0.73   | 0.16  | 5     | 5.0   | 4.9   | 209   | 143   | 0.98  | 14/18 | 27       | 4.25     | 0.488 |
| 23        | 西部财会      | 271    | 0.73   | 0.07  | 4     | 4.1   | 3.6   | 396   | 181   | 0.99  | 16/18 | 25       | 5.56     | 0.199 |
| 24        | 会计师       | 1013   | 0.91   | 0.09  | 4     | 3.4   | 2.9   | 658   | 333   | 0.96  | 12/18 | 31       | 17.31    | 0.064 |
| 25        | 交通财会      | 206    | 0.55   | 0.04  | 4     | 4.0   | 4.3   | 186   | 166   | 0.92  | 12/18 | 25       | 6.19     | 0.3   |
| 26        | 审计与理财     | 271    | 0.69   | 0.07  | 2     | 4.5   | 4.7   | 174   | 143   | 0.99  | 11/18 | 26       | 4.67     | 0.138 |
| 27        | 财会学习      | 4048   | 0.98   | 0.03  | 3     | 3.3   | 0.9   | 1390  | 241   | 0.88  | 12/18 | 46       | 26.56    | 0.053 |
|           | 本栏目计量指标均值 | 648    | 0.77   | 0.29  | 8     | -     | -     | 460   | 364   | 0.94  | -     | 95       | 22.44    | 4.344 |
| F27 企业经济  |           |        |        |       |       |       |       |       |       |       |       |          |          |       |
| 1         | 企业经济      | 390    | 0.93   | 0.93  | 14    | 6.8   | 4.7   | 746   | 1100  | 0.98  | 59/37 | 75       | 56.22    | 0.78  |
| 2         | 区域经济评论    | 146    | 0.85   | 0.44  | 12    | 4.9   | 3.4   | 420   | 453   | 0.96  | 48/37 | 102      | 11.32    | 3.037 |
| 3         | 经营与管理     | 566    | 0.81   | 0.28  | 7     | 5.8   | 2.7   | 989   | 449   | 0.99  | 63/37 | 55       | 15.4     | 0.304 |
| 4         | 企业管理      | 448    | 0.73   | 0.11  | 1     | 4.4   | 3.9   | 189   | 379   | 0.97  | 32/37 | 54       | 16.1     | 0.372 |

各类计量指标 续表34

| 序号      | 刊名                                      | 可被引文献量 | 可被引文献比 | 基金论文比 | 平均引文数 | 引用半衰期 | 被引半衰期 | 引用期刊数 | 被引期刊数 | 他引总引比 | 互引指数  | web即年下载率 | 总下载量(万次) | 量效指数   |
|---------|---|--------|--------|-------|-------|-------|-------|-------|-------|-------|-------|----------|----------|--------|
| 5       | Frontiers of Business Research in China | 24     | 0.86   | 0.63  | 63    | 12.4  | 5.2   | 51    | 37    | 0.66  | 1/37  |          |          | 7.375  |
| 6       | 沿海企业与科技                                 | 143    | 0.94   | 0.43  | 7     | 5.5   | 7.4   | 404   | 407   | 1.00  | 24/37 | 33       | 7.40     | 0.407  |
| 7       | 中国高新技术企业                                | 3525   | 0.99   | 0.03  | 4     | 4.8   | 2.9   | 2410  | 1069  | 0.98  | 28/37 | 28       | 38.10    | 0.016  |
| 8       | 品牌研究                                    | 59     | 0.70   | 0.75  | 32    | 10.6  | 1.8   | 273   | 605   | 1.00  | 57/37 | 146      | 17.94    | 0.033  |
| 9       | 企业科技与发展                                 | 552    | 0.96   | 0.21  | 5     | 5.5   | 4.2   | 991   | 635   | 0.95  | 38/37 | 15       | 13.60    | 0.046  |
| 10      | 现代企业                                    | 398    | 0.57   | 0.20  |       | 8.0   | 3.6   | 2     | 200   | 1.00  | 25/37 | 23       | 6.37     | 0.121  |
| 11      | 企业技术开发                                  | 1862   | 0.99   | 0.08  | 4     | 4.8   | 2.8   | 1835  | 834   | 0.99  | 33/37 | 23       | 26.02    | 0.017  |
|         | 本栏目计量指标均值                               | 738    | 0.85   | 0.37  | 14    | -     | -     | 755   | 561   | 0.95  | -     | 50       | 18.95    | 1.137  |
| F3 农业经济 |   |        |        |       |       |       |       |       |       |       |       |          |          |        |
| 1       | 中国农村经济                                  | 96     | 0.70   | 0.80  | 32    | 8.2   | 7.0   | 339   | 1059  | 0.98  | 49/25 | 97       | 32.16    | 24.277 |
| 2       | 农业经济问题                                  | 160    | 0.88   | 0.73  | 20    | 6.8   | 5.5   | 484   | 1141  | 0.97  | 56/25 | 252      | 42.29    | 13.626 |
| 3       | 农业技术经济                                  | 152    | 0.93   | 0.91  | 23    | 7.0   | 5.2   | 479   | 833   | 0.95  | 45/25 | 149      | 22.49    | 9.121  |
| 4       | 中国农村观察                                  | 47     | 0.71   | 0.70  | 37    | 8.5   | 6.9   | 284   | 745   | 0.98  | 53/25 | 224      | 15.61    | 38.327 |
| 5       | 中国土地科学                                  | 128    | 0.95   | 0.94  | 28    | 4.8   | 5.8   | 429   | 706   | 0.91  | 23/25 | 199      | 21.36    | 8.332  |
| 6       | 农村经济                                    | 259    | 0.93   | 0.76  | 11    | 5.3   | 4.8   | 551   | 961   | 0.97  | 93/25 | 136      | 27.78    | 2.729  |
| 7       | 农业现代化研究                                 | 163    | 0.93   | 1.00  | 21    | 5.7   | 5.4   | 613   | 858   | 0.95  | 65/25 | 104      | 15.11    | 5.863  |
| 8       | 中国农业资源与区划                               | 466    | 0.93   | 0.96  | 16    | 6.0   | 4.1   | 1109  | 528   | 0.58  | 4/25  | 54       | 9.76     | 8.997  |
| 9       | 世界农业                                    | 481    | 0.78   | 0.58  | 11    | 5.3   | 3.7   | 985   | 764   | 0.89  | 44/25 | 55       | 23.84    | 0.973  |
| 10      | 农业经济                                    | 659    | 1.00   | 0.42  | 5     | 4.0   | 3.7   | 870   | 802   | 0.89  | 34/25 | 61       | 19.58    | 0.628  |
| 11      | 林业经济                                    | 244    | 0.84   | 0.57  | 11    | 6.0   | 4.9   | 528   | 412   | 0.87  | 14/25 | 37       | 7.97     | 1.329  |
| 12      | 农林经济管理学报                                | 91     | 0.96   | 0.98  | 22    | 6.6   | 5.6   | 447   | 408   | 0.96  | 30/25 | 67       | 4.95     | 6.392  |
| 13      | 农产品质量与安全                                | 91     | 0.69   | 0.70  | 19    | 4.8   | 3.4   | 334   | 257   | 0.80  | 9/25  | 34       | 3.64     | 5.829  |
| 14      | 农业经济与管理                                 | 66     | 0.97   | 0.73  | 19    | 6.2   | 3.4   | 319   | 233   | 0.97  | 41/25 | 70       | 2.47     | 8.837  |
| 15      | 林业经济问题                                  | 96     | 1.00   | 0.80  | 17    | 5.9   | 5.9   | 385   | 299   | 0.90  | 16/25 | 48       | 4.34     | 4.060  |
| 16      | 中国农史                                    | 86     | 0.88   | 0.67  | 56    | >20   | 12.1  | 253   | 344   | 0.88  | 17/25 | 50       | 6.99     | 3.199  |
| 17      | 中国国土资源经济                                | 176    | 0.78   | 0.45  | 9     | 4.5   | 4.8   | 372   | 355   | 0.79  | 9/25  | 31       | 5.46     | 1.762  |
| 18      | 国土资源科技管理                                | 101    | 0.85   | 0.94  | 15    | 6.0   | 6.3   | 468   | 361   | 0.95  | 24/25 | 43       | 5.27     | 2.569  |
| 19      | 中国土地                                    | 231    | 0.68   | 0.01  |       |       | 5.5   |       | 317   | 1.00  | 22/25 | 47       | 7.52     | 0.991  |
| 20      | 上海国土资源                                  | 92     | 0.96   | 0.78  | 13    | 6.2   | 4.4   | 292   | 273   | 0.58  | 1/25  | 37       | 4.34     | 7.114  |
| 21      | 中国渔业经济                                  | 95     | 0.79   | 0.67  | 12    | 7.4   | 6.3   | 329   | 253   | 0.89  | 16/25 | 15       | 5.70     | 2.776  |
| 22      | 北京林业大学学报(社会科学版)                         | 47     | 0.92   | 0.77  | 20    | 9.6   | 7.0   | 198   | 324   | 0.96  | 21/25 | 37       | 4.01     | 6.246  |
| 23      | 国土资源情报                                  | 117    | 0.89   | 0.25  | 10    | 5.6   | 4.9   | 275   | 285   | 0.92  | 18/25 | 36       | 3.75     | 2.319  |
| 24      | 农村经济与科技                                 | 3480   | 0.99   | 0.26  | 5     | 5.2   | 3.2   | 3017  | 749   | 0.96  | 72/25 | 26       | 23.45    | 0.134  |
| 25      | 国土资源                                    | 68     | 0.19   |       |       |       | 9.6   |       | 233   | 1.00  | 27/25 | 18       | 3.54     | 1.571  |
| 26      | 山东国土资源                                  | 202    | 0.79   | 0.35  | 11    | 7.2   | 5.1   | 446   | 263   | 0.60  | 1/25  | 10       | 3.89     | 1.129  |
| 27      | 农业科技管理                                  | 164    | 0.92   | 0.45  | 11    | 4.0   | 4.8   | 477   | 337   | 0.64  | 2/25  | 38       | 4.66     | 2.518  |
| 28      | 农村经营管理                                  | 174    | 0.45   |       |       |       | 4.6   |       | 206   | 1.00  | 30/25 | 13       | 4.18     | 0.958  |
| 29      | 国土资源导刊                                  | 69     | 0.91   | 0.26  | 9     | 8.2   | 14.2  | 190   | 226   | 0.98  | 19/25 | 17       | 2.45     | 0.780  |
| 30      | 山东农业大学学报(社会科学版)                         | 90     | 0.94   | 0.57  | 15    | 7.4   | 6.0   | 412   | 263   | 1.00  | 31/25 | 52       | 3.83     | 2.839  |
| 31      | 新疆农垦经济                                  | 172    | 0.89   | 0.59  | 13    | 6.1   | 4.8   | 464   | 261   | 0.96  | 37/25 | 38       | 4.79     | 0.969  |

各类计量指标 续表35

| 序号        | 刊名            | 可被引文献量 | 可被引文献比 | 基金论文比 | 平均引文数 | 引用半衰期 | 被引半衰期 | 引用期刊数 | 被引期刊数 | 他引总引比 | 互引指数  | web即年下载率 | 总下载量(万次) | 量效指数   |
|-----------|---------------|--------|--------|-------|-------|-------|-------|-------|-------|-------|-------|----------|----------|--------|
| 32        | 古今农业          | 52     | 0.80   | 0.37  | 26    | >20   | 9.5   | 168   | 195   | 0.95  | 11/25 | 24       | 2.99     | 1.956  |
| 33        | 中国林业经济        | 206    | 0.95   | 0.26  | 6     | 4.5   | 4.5   | 450   | 195   | 0.93  | 11/25 | 28       | 2.80     | 1.362  |
| 34        | 饲料广角          | 186    | 0.41   | 0.11  | 6     | 8.3   | 6.9   | 257   | 174   | 0.97  | 13/25 | 20       | 6.27     | 0.296  |
| 35        | 南方农村          | 58     | 0.98   | 0.71  | 10    | 5.3   | 4.4   | 222   | 194   | 0.97  | 23/25 | 33       | 3.33     | 1.147  |
| 36        | 台湾农业探索        | 97     | 0.95   | 0.58  | 10    | 6.1   | 4.7   | 344   | 180   | 0.94  | 20/25 | 39       | 3.73     | 1.809  |
| 37        | 中国合作经济        | 152    | 0.53   |       |       |       | 3.8   |       | 150   | 1.00  | 19/25 | 22       | 2.89     | 0.946  |
| 38        | 华北国土资源        | 253    | 0.74   | 0.03  | 4     | 8.9   | 7.5   | 322   | 174   | 0.96  | 22/25 | 8        | 1.91     | 0.184  |
| 39        | 浙江国土资源        | 151    | 0.34   |       |       |       | 6.9   |       | 135   | 1.00  | 13/25 | 13       | 2.92     | 0.222  |
| 40        | 当代农村财经        | 191    | 0.62   | 0.16  | 2     | 3.6   | 3.4   | 163   | 161   | 1.00  | 23/25 | 27       | 3.65     | 0.452  |
| 41        | 北京农业职业学院学报    | 126    | 0.87   | 0.53  | 8     | 5.2   | 4.6   | 459   | 213   | 0.86  | 18/25 | 23       | 2.29     | 0.798  |
| 42        | 黑龙江粮食         | 103    | 0.25   | 0.07  | 1     | 8.7   | 3.2   | 60    | 104   | 1.00  | 18/25 | 25       | 2.90     | 0.633  |
| 43        | 上海农村经济        | 130    | 0.66   |       |       |       | 3.7   |       | 121   | 1.00  | 13/25 | 22       | 2.18     | 0.798  |
| 44        | 江苏农村经济        | 296    | 0.61   | 0.02  |       |       | 3.7   |       | 171   | 1.00  | 23/25 | 14       | 3.35     | 0.231  |
| 45        | 甘肃农业          | 530    | 0.69   | 0.04  | 2     | 5.8   | 6.3   | 403   | 458   | 0.99  | 28/25 | 13       | 10.27    | 0.056  |
| 46        | 农业科研经济管理      | 52     | 0.83   | 0.35  | 7     | 3.9   | 4.4   | 137   | 101   | 0.81  | 4/25  | 19       | 1.02     | 5.418  |
| 47        | 国家林业局管理干部学院学报 | 47     | 0.84   | 0.13  | 6     | 3.2   | 5.4   | 91    | 114   | 0.95  | 15/25 | 16       | 1.03     | 2.641  |
| 48        | 中国农垦          | 102    | 0.17   |       |       | >20   | 4.4   |       | 113   | 1.00  | 12/25 | 7        | 4.00     | 0.301  |
| 49        | 农场经济管理        | 266    | 0.71   | 0.04  | 1     | 5.9   | 5.5   | 106   | 132   | 0.99  | 23/25 | 10       | 2.87     | 0.148  |
| 本栏目计量指标均值 |               | 236    | 0.76   | 0.45  | 12    | -     | -     | 378   | 370   | 0.92  | -     | 50       | 8.32     | 4.012  |
| F4 工业经济   |               |        |        |       |       |       |       |       |       |       |       |          |          |        |
| 1         | 中国工业经济        | 112    | 0.76   | 0.96  | 36    | 8.9   | 5.9   | 211   | 1322  | 0.97  | 81/23 | 387      | 73.90    | 30.259 |
| 2         | 工业技术经济        | 239    | 0.93   | 0.76  | 18    | 6.6   | 5.3   | 510   | 821   | 0.90  | 42/23 | 84       | 17.57    | 3.075  |
| 3         | 中国能源          | 105    | 0.61   | 0.43  | 10    | 3.0   | 4.9   | 240   | 498   | 0.94  | 34/23 | 57       | 7.85     | 6.403  |
| 4         | 工业工程与管理       | 139    | 0.97   | 0.94  | 21    | 6.7   | 5.9   | 233   | 519   | 0.81  | 9/23  | 75       | 10.18    | 5.110  |
| 5         | 国际石油经济        | 181    | 0.64   | 0.08  | 8     | 2.8   | 2.9   | 180   | 344   | 0.89  | 16/23 | 65       | 9.49     | 3.581  |
| 6         | 建筑经济          | 303    | 0.96   | 0.59  | 9     | 4.7   | 4.1   | 564   | 654   | 0.90  | 3/23  | 87       | 23.14    | 1.115  |
| 7         | 工业工程          | 130    | 0.90   | 0.97  | 18    | 7.2   | 5.8   | 283   | 452   | 0.94  | 33/23 | 38       | 7.23     | 2.935  |
| 8         | 工程管理学报        | 170    | 0.97   | 0.64  | 14    | 5.3   | 4.3   | 509   | 447   | 0.93  | 30/23 | 122      | 12.24    | 3.678  |
| 9         | 中国国土资源经济      | 176    | 0.78   | 0.45  | 9     | 4.5   | 4.8   | 372   | 355   | 0.79  | 9/23  | 31       | 5.46     | 1.762  |
| 10        | 水利经济          | 103    | 0.78   | 0.69  | 12    | 6.7   | 5.8   | 370   | 269   | 0.91  | 23/23 | 35       | 3.99     | 3.603  |
| 11        | 化学工业          | 61     | 0.64   | 0.02  | 4     | 3.0   | 4.9   | 66    | 278   | 0.99  | 19/23 | 37       | 5.55     | 3.750  |
| 12        | 新材料产业         | 148    | 0.50   | 0.06  | 7     | 4.4   | 5.0   | 195   | 376   | 0.96  | 39/23 | 62       | 10.10    | 2.330  |
| 13        | 国土资源情报        | 117    | 0.89   | 0.25  | 10    | 5.6   | 4.9   | 275   | 285   | 0.92  | 18/23 | 36       | 3.75     | 2.319  |
| 14        | 煤炭经济研究        | 212    | 0.90   | 0.27  | 7     | 4.4   | 5.0   | 403   | 318   | 0.87  | 18/23 | 54       | 7.09     | 1.092  |
| 15        | 国土资源导刊        | 69     | 0.91   | 0.26  | 9     | 8.2   | 14.2  | 190   | 226   | 0.98  | 19/23 | 17       | 2.45     | 0.780  |
| 16        | 风能            | 160    | 0.48   | 0.10  |       | >20   | 3.1   |       | 138   | 1.00  | 21/23 | 19       | 2.59     | 1.187  |
| 17        | 中国乳业          | 188    | 0.53   | 0.09  | 5     | 8.3   | 7.5   | 180   | 209   | 0.96  | 16/23 | 23       | 6.66     | 0.368  |
| 18        | 当代石油石化        | 106    | 0.64   | 0.07  | 5     | 5.0   | 7.2   | 161   | 206   | 0.96  | 15/23 | 36       | 4.66     | 1.500  |
| 19        | 郑州航空工业管理学院学报  | 143    | 0.94   | 0.67  | 14    | 6.9   | 4.7   | 520   | 277   | 0.97  | 34/23 | 51       | 5.95     | 1.159  |
| 20        | 汽车工业研究        | 137    | 0.76   | 0.03  | 4     | 6.0   | 4.4   | 176   | 207   | 0.96  | 26/23 | 46       | 5.36     | 1.723  |

各类计量指标 续表36

| 序号 | 刊名                    | 可被引文献量 | 可被引文献比 | 基金论文比 | 平均引文数 | 引用半衰期 | 被引半衰期 | 引用期刊数 | 被引期刊数 | 他引总引比 | 互引指数  | web即年下载率 | 总下载量(万次) | 量效指数   |  |
|----|-----------------------|--------|--------|-------|-------|-------|-------|-------|-------|-------|-------|----------|----------|--------|--|
| 21 | 中国石油和化工经济分析           | 126    | 0.26   | 0.01  |       | >20   | 2.9   |       | 102   | 1.00  | 21/23 | 14       | 3.86     | 1.154  |  |
| 22 | 茶业通报                  | 52     | 0.71   | 0.02  | 5     | 7.9   | 10.5  | 52    | 132   | 0.97  | 10/23 | 11       | 2.31     | 1.379  |  |
| 23 | 中国药物经济学               | 1041   | 0.98   | 0.03  | 9     | 3.6   | 2.7   | 986   | 630   | 0.93  | 24/23 | 15       | 14.79    | 0.043  |  |
| 24 | 冶金经济与管理               | 91     | 0.82   | 0.07  | 5     | 4.8   | 3.9   | 161   | 99    | 0.90  | 12/23 | 29       | 2.19     | 1.384  |  |
| 25 | 电器工业                  | 108    | 0.27   |       | 2     | 8.1   | 5.9   | 56    | 131   | 1.00  | 22/23 | 17       | 3.36     | 1.188  |  |
| 26 | 山东纺织经济                | 289    | 0.93   | 0.33  | 5     | 6.4   | 4.7   | 517   | 302   | 0.97  | 33/23 | 23       | 7.06     | 0.239  |  |
| 27 | 建筑                    | 255    | 0.23   | 0.02  |       | 6.6   | 4.5   | 24    | 254   | 1.00  | 21/23 | 13       | 7.93     | 0.125  |  |
| 28 | 盐业史研究                 | 29     | 0.74   | 0.55  | 38    | >20   | 16.5  | 61    | 72    | 0.78  | 2/23  | 19       | 2.25     | 2.212  |  |
| 29 | 中国安防                  | 167    | 0.39   |       |       | 6.0   | 3.7   | 17    | 173   | 0.99  | 26/23 | 14       | 4.17     | 0.155  |  |
| 30 | 中国电力企业管理              | 913    | 0.60   |       | 1     | 4.8   | 3.3   | 216   | 250   | 0.99  | 31/23 | 17       | 8.14     | 0.042  |  |
| 31 | 现代工业经济和信息化            | 1210   | 0.95   | 0.07  | 3     | 4.7   | 2.0   | 1172  | 292   | 0.99  | 40/23 | 16       | 6.67     | 0.051  |  |
| 32 | 中国石油企业                | 186    | 0.26   |       |       | 2.7   | 4.9   | 5     | 133   | 1.00  | 12/23 | 7        | 5.00     | 0.163  |  |
| 33 | 化工管理                  | 7244   | 0.97   | 0.01  | 3     | 5.0   | 1.9   | 2431  | 630   | 0.75  | 11/23 | 15       | 35.76    | 0.007  |  |
| 34 | 内蒙古煤炭经济               | 1819   | 1.00   | 0.03  | 4     | 5.4   | 2.7   | 1082  | 295   | 0.91  | 19/23 | 13       | 8.02     | 0.022  |  |
| 35 | 冶金管理                  | 110    | 0.61   |       |       |       | 6.8   |       | 80    | 1.00  | 10/23 | 16       | 2.60     | 0.378  |  |
|    | 本栏目计量指标均值             | 475    | 0.70   | 0.27  | 8     | -     | -     | 355   | 336   | 0.94  | -     | 46       | 9.69     | 2.465  |  |
|    | F7(除F713.8,F719) 贸易经济 |        |        |       |       |       |       |       |       |       |       |          |          |        |  |
| 1  | 财贸经济                  | 129    | 0.82   | 0.84  | 36    | 8.1   | 5.8   | 238   | 887   | 0.98  | 63/36 | 163      | 32.27    | 9.979  |  |
| 2  | 国际贸易问题                | 184    | 0.94   | 0.91  | 23    | 7.3   | 4.8   | 234   | 751   | 0.95  | 50/36 | 268      | 40.15    | 7.745  |  |
| 3  | 商业经济与管理               | 113    | 0.91   | 0.96  | 34    | 8.4   | 5.2   | 312   | 671   | 0.97  | 44/36 | 126      | 17.96    | 9.953  |  |
| 4  | 商业研究                  | 300    | 0.96   | 0.79  | 18    | 8.3   | 7.1   | 506   | 1124  | 0.99  | 67/36 | 83       | 37.72    | 1.682  |  |
| 5  | 中国流通经济                | 190    | 0.89   | 0.70  | 19    | 6.2   | 2.9   | 478   | 788   | 0.95  | 29/36 | 197      | 28.88    | 5.830  |  |
| 6  | 国际经贸探索                | 95     | 0.98   | 0.81  | 30    | 8.3   | 4.7   | 246   | 455   | 0.96  | 45/36 | 143      | 12.85    | 10.051 |  |
| 7  | 国际贸易                  | 139    | 0.63   | 0.50  |       | >20   | 3.4   |       | 470   | 1.00  | 54/36 | 132      | 13.28    | 6.217  |  |
| 8  | 北京工商大学学报(社会科学版)       | 81     | 0.92   | 0.84  | 24    | 7.3   | 5.1   | 273   | 542   | 0.96  | 34/36 | 118      | 11.90    | 9.890  |  |
| 9  | 商业经济研究                | 1862   | 0.96   | 0.44  | 8     | 4.7   | 3.0   | 1499  | 1327  | 0.79  | 10/36 | 71       | 71.20    | 0.172  |  |
| 10 | 价格理论与实践               | 486    | 0.79   | 0.56  | 5     | 4.0   | 3.0   | 549   | 692   | 0.81  | 53/36 | 121      | 26.65    | 1.179  |  |
| 11 | 国际经济合作                | 193    | 0.83   | 0.37  | 6     | 4.6   | 3.9   | 295   | 528   | 0.95  | 63/36 | 110      | 14.50    | 2.780  |  |
| 12 | 国际商务(对外经济贸易大学学报)      | 87     | 0.78   | 0.87  | 23    | 8.0   | 4.2   | 239   | 359   | 0.97  | 49/36 | 94       | 9.19     | 8.314  |  |
| 13 | 消费经济                  | 90     | 0.91   | 0.80  | 23    | 9.6   | 6.1   | 274   | 445   | 0.95  | 47/36 | 87       | 9.80     | 5.350  |  |
| 14 | 上海对外经贸大学学报            | 49     | 0.72   | 0.65  | 28    | 13.2  | 3.3   | 191   | 163   | 1.00  | 36/36 | 73       | 4.24     | 11.963 |  |
| 15 | 中国经贸导刊                | 823    | 0.60   | 0.12  | 2     | 4.5   | 3.8   | 603   | 702   | 0.99  | 52/36 | 31       | 19.66    | 0.156  |  |
| 16 | 价格月刊                  | 244    | 0.99   | 0.54  | 9     | 4.7   | 3.0   | 630   | 433   | 0.98  | 39/36 | 113      | 13.49    | 1.256  |  |
| 17 | 国际商务研究                | 52     | 0.78   | 0.58  | 20    | 7.8   | 5.1   | 160   | 201   | 0.99  | 27/36 | 108      | 4.71     | 9.330  |  |
| 18 | 对外经贸实务                | 278    | 0.85   | 0.40  | 3     | 2.8   | 2.9   | 373   | 415   | 0.95  | 43/36 | 93       | 13.10    | 1.174  |  |
| 19 | 江苏商论                  | 275    | 0.92   | 0.43  | 9     | 6.2   | 5.7   | 708   | 517   | 0.99  | 36/36 | 59       | 19.17    | 0.532  |  |
| 20 | 中国物价                  | 320    | 0.96   | 0.28  | 5     | 6.3   | 3.2   | 386   | 309   | 0.96  | 44/36 | 65       | 8.45     | 0.598  |  |
| 21 | 对外经贸                  | 659    | 0.98   | 0.48  | 6     | 4.7   | 4.3   | 987   | 662   | 0.98  | 42/36 | 62       | 31.63    | 0.217  |  |
| 22 | 电子商务                  | 534    | 1.00   | 0.46  | 5     | 3.4   | 2.9   | 797   | 554   | 0.95  | 48/36 | 91       | 21.05    | 0.305  |  |
| 23 | 上海商学院学报               | 94     | 0.88   | 0.50  | 18    | 8.7   | 5.3   | 396   | 232   | 0.99  | 22/36 | 34       | 4.38     | 1.688  |  |

各类计量指标 续表37

| 序号                                      | 刊名          | 可被引文献量 | 可被引文献比 | 基金论文比 | 平均引文数 | 引用半衰期 | 被引半衰期 | 引用期刊数 | 被引期刊数 | 他引总引比 | 互引指数  | web即年下载率 | 总下载量(万次) | 量效指数   |
|---|-------------|--------|--------|-------|-------|-------|-------|-------|-------|-------|-------|----------|----------|--------|
| 24                                      | 中国合作经济      | 152    | 0.53   |       |       |       | 3.8   |       | 150   | 1.00  | 19/36 | 22       | 2.89     | 0.946  |
| 25                                      | 北京财贸职业学院学报  | 86     | 0.86   | 0.28  | 7     | 5.8   | 3.4   | 239   | 125   | 0.98  | 28/36 | 38       | 1.90     | 1.565  |
| 26                                      | 市场经济与价格     | 181    | 0.80   | 0.11  | 5     | 5.2   | 3.7   | 327   | 114   | 0.98  | 22/36 | 32       | 2.92     | 0.480  |
| 27                                      | 中国市场        | 5647   | 0.99   | 0.20  | 5     | 4.8   | 2.5   | 3475  | 1309  | 0.84  | 23/36 | 34       | 80.26    | 0.020  |
| 28                                      | 市场研究        | 366    | 0.89   | 0.14  | 4     | 4.1   | 3.4   | 542   | 274   | 0.99  | 25/36 | 41       | 7.63     | 0.239  |
| 29                                      | 商场现代化       | 4449   | 1.00   | 0.12  | 5     | 4.1   | 4.3   | 2202  | 1372  | 0.96  | 18/36 | 44       | 132.41   | 0.011  |
| 30                                      | 海关与经贸研究     | 65     | 0.89   | 0.29  | 21    | 10.3  | 3.7   | 216   | 91    | 0.70  | 4/36  | 109      | 4.06     | 3.280  |
| 31                                      | 武汉商学院学报     | 129    | 0.89   | 0.60  | 10    | 6.4   | 3.9   | 456   | 208   | 0.96  | 26/36 | 41       | 3.59     | 0.531  |
| 32                                      | 现代商业        | 3492   | 0.96   | 0.18  | 5     | 4.7   | 3.8   | 2265  | 1080  | 0.98  | 23/36 | 50       | 95.52    | 0.019  |
| 33                                      | 技术与市场       | 2075   | 0.93   | 0.05  | 3     | 5.1   | 3.2   | 1835  | 790   | 0.99  | 33/36 | 15       | 22.37    | 0.015  |
| 34                                      | 现代营销(下旬刊)   | 1797   | 0.99   | 0.12  | 3     | 3.9   | 3.1   | 1418  | 472   | 0.98  | 21/36 | 50       | 29.17    | 0.054  |
| 35                                      | 中国检验检疫      | 137    | 0.30   |       |       |       | 6.0   |       | 116   | 1.00  | 5/36  |          | 2.41     | 0.223  |
|   | 本栏目计量指标均值   | 739    | 0.86   | 0.45  | 12    | -     | -     | 667   | 552   | 0.95  | -     | 83       | 24.32    | 3.250  |
| F719,F713.8,F293.33,F25,F49,F5,F6 流通与服务 |             |        |        |       |       |       |       |       |       |       |       |          |          |        |
| 1                                       | 旅游学刊        | 201    | 0.79   | 0.56  | 29    | 9.5   | 6.6   | 488   | 1137  | 0.94  | 44/23 | 385      | 68.86    | 5.793  |
| 2                                       | 旅游科学        | 43     | 0.91   | 0.93  | 37    | 9.3   | 7.3   | 159   | 489   | 0.97  | 25/23 | 201      | 11.55    | 24.444 |
| 3                                       | 铁道运输与经济     | 222    | 0.85   | 0.95  | 9     | 4.7   | 4.7   | 322   | 345   | 0.83  | 4/23  | 45       | 11.43    | 2.331  |
| 4                                       | 物流技术        | 515    | 0.98   | 0.46  | 9     | 5.8   | 3.5   | 855   | 978   | 0.94  | 40/23 | 71       | 44.21    | 0.112  |
| 5                                       | 旅游论坛        | 77     | 0.86   | 0.78  | 29    | 7.9   | 7.3   | 331   | 569   | 0.97  | 35/23 | 105      | 14.20    | 5.223  |
| 6                                       | 北京第二外国语学院学报 | 64     | 0.74   | 0.63  | 24    | 11.3  | 8.1   | 168   | 643   | 1.00  | 49/23 | 50       | 15.40    | 2.172  |
| 7                                       | 旅游研究        | 88     | 0.73   | 0.63  | 17    | 7.3   | 5.5   | 318   | 300   | 0.98  | 38/23 | 60       | 5.26     | 6.898  |
| 8                                       | 铁道货运        | 149    | 0.77   | 0.73  | 8     | 3.5   | 2.8   | 181   | 104   | 0.67  | 2/23  | 29       | 3.76     | 2.796  |
| 9                                       | 综合运输        | 227    | 0.90   | 0.41  | 9     | 5.8   | 5.0   | 405   | 353   | 0.89  | 32/23 | 57       | 8.75     | 1.394  |
| 10                                      | 铁道经济研究      | 64     | 0.89   | 0.33  | 6     | 5.4   | 4.9   | 114   | 117   | 0.81  | 6/23  | 32       | 2.52     | 4.983  |
| 11                                      | 物流工程与管理     | 945    | 0.97   | 0.37  | 6     | 4.8   | 3.5   | 1215  | 710   | 0.92  | 37/23 | 43       | 26.20    | 0.158  |
| 12                                      | 物流科技        | 518    | 0.92   | 0.55  | 8     | 5.4   | 5.0   | 877   | 567   | 0.94  | 30/23 | 58       | 20.66    | 0.383  |
| 13                                      | 世界电信        | 53     | 0.98   |       | 6     | 2.2   | 2.6   | 75    | 151   | 0.98  | 35/23 | 49       | 3.13     | 1.935  |
| 14                                      | 物流技术与应用     | 110    | 0.22   | 0.07  |       |       | 4.7   |       | 195   | 1.00  | 17/23 | 33       | 8.21     | 1.038  |
| 15                                      | 广告大观(理论版)   | 75     | 0.71   | 0.33  | 18    | 9.1   | 5.4   | 197   | 146   | 0.94  | 15/23 | 72       | 6.28     | 2.000  |
| 16                                      | 中国物流与采购     | 132    | 0.14   | 0.17  |       | >20   | 4.8   |       | 292   | 1.00  | 27/23 | 24       | 11.29    | 0.574  |
| 17                                      | 中国海事        | 165    | 0.36   | 0.01  | 1     | 6.5   | 5.1   | 57    | 121   | 0.92  | 10/23 | 12       | 3.53     | 0.816  |
| 18                                      | 海交史研究       | 20     | 0.91   | 0.30  | 64    | >20   | 15.3  | 43    | 96    | 0.91  | 5/23  | 37       | 1.72     | 5.625  |
| 19                                      | 中国港口        | 126    | 0.28   |       |       | >20   | 3.9   | 39    | 143   | 1.00  | 16/23 | 20       | 4.98     | 0.712  |
| 20                                      | 中国水运        | 336    | 0.76   | 0.05  | 3     | 6.4   | 5.3   | 328   | 215   | 0.94  | 16/23 | 15       | 4.60     | 0.227  |
| 21                                      | 港口经济        | 195    | 0.57   | 0.18  | 3     | 3.5   | 3.8   | 165   | 175   | 0.83  | 20/23 | 36       | 5.45     | 0.570  |
| 22                                      | 中国储运        | 112    | 0.15   | 0.36  | 5     | 5.7   | 4.0   | 243   | 217   | 0.98  | 29/23 | 19       | 7.07     | 0.696  |
| 23                                      | 中国广告        | 13     | 0.02   | 0.15  | 13    | 1.8   | 5.4   | 21    | 151   | 0.92  | 5/23  | 40       | 9.79     | 1.073  |
| 24                                      | 四川旅游学院学报    | 153    | 0.93   | 0.57  | 9     | 6.9   | 3.9   | 432   | 235   | 0.96  | 34/23 | 49       | 4.85     | 0.657  |
| 25                                      | 交通企业管理      | 314    | 0.83   | 0.18  |       |       | 4.7   |       | 288   | 1.00  | 32/23 | 22       | 6.40     | 0.244  |
| 26                                      | 水运管理        | 181    | 0.78   | 0.13  | 1     | 4.9   | 6.3   | 102   | 164   | 0.90  | 7/23  | 24       | 4.02     | 0.522  |

各类计量指标 续表38

| 序号                  | 刊名             | 可被引文献量 | 可被引文献比 | 基金论文比 | 平均引文数 | 引用半衰期 | 被引半衰期 | 引用期刊数 | 被引期刊数 | 他引总引比 | 互引指数  | web即年下载率 | 总下载量(万次) | 量效指数   |
|---------------------|----------------|--------|--------|-------|-------|-------|-------|-------|-------|-------|-------|----------|----------|--------|
| 27                  | 中国民用航空         | 395    | 0.69   | 0.07  | 1     | 8.5   | 7.0   | 150   | 225   | 0.97  | 19/23 |          | 6.05     | 0.089  |
| 28                  | 铁路采购与物流        | 245    | 0.44   | 0.04  | 1     | 5.9   | 4.4   | 160   | 157   | 0.97  | 17/23 | 11       | 4.41     | 0.348  |
| 29                  | 珠江水运           | 606    | 0.54   | 0.01  | 3     | 5.1   | 2.5   | 486   | 212   | 0.95  | 21/23 | 9        | 6.63     | 0.068  |
| 30                  | 河北旅游职业学院学报     | 107    | 0.86   | 0.50  | 8     | 6.3   | 5.9   | 330   | 210   | 0.99  | 15/23 | 29       | 4.22     | 0.280  |
|                     | 本栏目计量指标均值      | 215    | 0.66   | 0.35  | 11    | -     | -     | 275   | 324   | 0.93  | -     | 55       | 11.18    | 2.472  |
| F81 财政              |                |        |        |       |       |       |       |       |       |       |       |          |          |        |
| 1                   | 财贸经济           | 129    | 0.82   | 0.84  | 36    | 8.1   | 5.8   | 238   | 887   | 0.98  | 63/34 | 163      | 32.27    | 9.979  |
| 2                   | 财政研究           | 115    | 0.88   | 0.68  | 22    | 7.4   | 4.6   | 322   | 767   | 0.97  | 53/34 | 260      | 22.43    | 3.282  |
| 3                   | 中央财经大学学报       | 161    | 0.89   | 0.86  | 27    | 7.6   | 5.1   | 376   | 765   | 0.98  | 66/34 | 150      | 24.24    | 5.934  |
| 4                   | 财经理论与实践        | 135    | 0.99   | 0.90  | 19    | 8.3   | 5.6   | 308   | 571   | 0.98  | 53/34 | 102      | 13.55    | 5.714  |
| 5                   | 税务研究           | 343    | 0.90   | 0.35  | 10    | 5.9   | 3.5   | 362   | 481   | 0.88  | 27/34 | 180      | 33.37    | 2.899  |
| 6                   | 地方财政研究         | 206    | 0.86   | 0.54  | 14    | 6.0   | 3.1   | 494   | 384   | 0.91  | 35/34 | 86       | 7.98     | 2.981  |
| 7                   | 税务与经济          | 112    | 0.99   | 0.55  | 11    | 7.4   | 4.5   | 312   | 370   | 0.98  | 43/34 | 154      | 9.59     | 4.996  |
| 8                   | 国际税收           | 173    | 0.64   | 0.19  | 8     | 7.3   | 4.4   | 80    | 265   | 0.93  | 19/34 | 69       | 15.35    | 2.964  |
| 9                   | 中国财政           | 411    | 0.45   | 0.04  |       | 3.8   | 3.1   | 22    | 397   | 1.00  | 32/34 | 23       | 12.16    | 0.524  |
| 10                  | 税收经济研究         | 87     | 0.95   | 0.33  | 11    | 6.3   | 3.6   | 173   | 165   | 0.95  | 18/34 | 107      | 5.21     | 3.845  |
| 11                  | 财政监督           | 554    | 0.63   | 0.19  | 5     | 4.6   | 3.9   | 520   | 332   | 0.90  | 14/34 | 24       | 14.54    | 0.132  |
| 12                  | 中国政府采购         | 219    | 0.46   | 0.02  | 2     | 6.9   | 3.6   | 111   | 167   | 0.94  | 24/34 | 23       | 4.44     | 0.695  |
| 13                  | 中国税务           | 128    | 0.23   |       |       | >20   | 3.2   |       | 117   | 1.00  | 12/34 | 25       | 7.51     | 1.424  |
| 14                  | 当代农村财经         | 191    | 0.62   | 0.16  | 2     | 3.6   | 3.4   | 163   | 161   | 1.00  | 23/34 | 27       | 3.65     | 0.452  |
| 15                  | 河南财政税务高等专科学校学报 | 142    | 0.88   | 0.31  | 6     | 5.9   | 4.9   | 377   | 200   | 0.99  | 26/34 | 30       | 3.31     | 0.391  |
|                     | 本栏目计量指标均值      | 207    | 0.75   | 0.40  | 12    | -     | -     | 257   | 402   | 0.96  | -     | 95       | 13.97    | 3.081  |
| F82/F84 货币/金融、银行/保险 |                |        |        |       |       |       |       |       |       |       |       |          |          |        |
| 1                   | 金融研究           | 162    | 0.94   | 0.88  | 32    | 9.5   | 6.4   | 184   | 946   | 0.96  | 39/28 | 640      | 88.06    | 8.460  |
| 2                   | 国际金融研究         | 98     | 0.88   | 0.69  | 32    | 8.1   | 4.5   | 160   | 621   | 0.96  | 51/28 | 306      | 36.58    | 20.842 |
| 3                   | 证券市场导报         | 111    | 0.61   | 0.54  | 25    | 9.5   | 5.0   | 217   | 453   | 0.95  | 57/28 | 112      | 19.17    | 10.000 |
| 4                   | 金融论坛           | 99     | 0.67   | 0.36  | 21    | 7.6   | 4.0   | 218   | 440   | 0.91  | 40/28 | 152      | 17.41    | 14.208 |
| 5                   | 金融监管研究         | 84     | 0.75   | 0.19  | 20    | 6.5   | 2.6   | 213   | 280   | 0.97  | 41/28 | 94       | 5.11     | 19.582 |
| 6                   | 金融经济研究         | 66     | 0.99   | 0.74  | 18    | 7.9   | 3.4   | 151   | 296   | 0.97  | 43/28 | 234      | 7.85     | 17.838 |
| 7                   | 财经理论与实践        | 135    | 0.99   | 0.90  | 19    | 8.3   | 5.6   | 308   | 571   | 0.98  | 53/28 | 102      | 13.55    | 5.714  |
| 8                   | 保险研究           | 136    | 0.89   | 0.64  | 26    | 9.3   | 4.9   | 340   | 478   | 0.87  | 32/28 | 106      | 18.43    | 5.707  |
| 9                   | 中国金融           | 760    | 0.65   | 0.05  |       |       | 3.2   |       | 739   | 1.00  | 47/28 | 105      | 38.24    | 0.466  |
| 10                  | 上海金融           | 183    | 0.91   | 0.32  | 19    | 7.9   | 4.6   | 317   | 539   | 0.97  | 43/28 | 60       | 19.73    | 2.334  |
| 11                  | 金融评论           | 50     | 0.71   | 0.68  | 50    | 9.7   | 4.2   | 126   | 195   | 0.96  | 34/28 | 54       | 4.01     | 11.574 |
| 12                  | 投资研究           | 137    | 0.79   | 0.61  | 30    | 8.4   | 3.7   | 291   | 320   | 0.78  | 19/28 | 69       | 6.89     | 5.582  |
| 13                  | 新金融            | 141    | 0.77   | 0.20  | 5     | 3.3   | 3.3   | 181   | 370   | 0.98  | 45/28 | 126      | 13.19    | 6.166  |
| 14                  | 南方金融           | 154    | 0.76   | 0.37  | 15    | 6.5   | 3.6   | 315   | 476   | 0.92  | 34/28 | 98       | 14.74    | 3.992  |
| 15                  | 金融理论与实践        | 270    | 0.93   | 0.54  | 10    | 7.4   | 4.4   | 389   | 544   | 0.98  | 47/28 | 92       | 17.80    | 1.818  |
| 16                  | 西南金融           | 172    | 0.91   | 0.23  | 11    | 3.6   | 2.7   | 399   | 388   | 0.95  | 38/28 | 261      | 15.86    | 2.692  |
| 17                  | 金融与经济          | 221    | 0.88   | 0.33  | 9     | 5.9   | 4.2   | 334   | 472   | 0.98  | 38/28 | 73       | 13.30    | 1.748  |

各类计量指标 续表39

| 序号 | 刊名           | 可被引文献量 | 可被引文献比 | 基金论文比 | 平均引文数 | 引用半衰期 | 被引半衰期 | 引用期刊数 | 被引期刊数 | 他引总引比 | 互引指数  | web即年下载率 | 总下载量(万次) | 量效指数  |
|----|--------------|--------|--------|-------|-------|-------|-------|-------|-------|-------|-------|----------|----------|-------|
| 18 | 浙江金融         | 144    | 0.91   | 0.27  | 13    | 5.7   | 4.4   | 322   | 358   | 0.97  | 36/28 | 100      | 13.04    | 2.320 |
| 19 | 征信           | 247    | 0.93   | 0.22  | 6     | 5.2   | 2.6   | 346   | 307   | 0.82  | 19/28 | 114      | 11.66    | 2.227 |
| 20 | 国际金融         | 151    | 0.87   | 0.06  | 5     | 3.8   | 2.5   | 154   | 228   | 0.97  | 28/28 | 150      | 6.85     | 2.353 |
| 21 | 银行家          | 375    | 0.60   | 0.05  | >20   | 2.9   |       | 350   | 1.00  | 41/28 | 61    | 13.74    | 0.767    |       |
| 22 | 金融发展研究       | 182    | 0.91   | 0.42  | 11    | 6.3   | 4.3   | 321   | 293   | 0.97  | 32/28 | 63       | 9.42     | 1.818 |
| 23 | 武汉金融         | 246    | 0.86   | 0.29  | 8     | 5.8   | 3.9   | 353   | 365   | 0.98  | 33/28 | 78       | 11.74    | 1.382 |
| 24 | 农村金融研究       | 184    | 0.71   | 0.26  | 6     | 3.4   | 3.8   | 298   | 318   | 0.97  | 30/28 | 73       | 10.04    | 1.940 |
| 25 | 金融发展评论       | 190    | 0.95   | 0.04  | 10    | 6.0   | 3.5   | 310   | 275   | 0.97  | 33/28 | 45       | 5.42     | 1.492 |
| 26 | 海南金融         | 208    | 0.93   | 0.35  | 12    | 5.8   | 3.7   | 451   | 277   | 0.97  | 29/28 | 75       | 8.70     | 1.597 |
| 27 | 上海金融学院学报     | 73     | 0.91   | 0.25  | 12    | 6.4   | 3.8   | 227   | 204   | 0.99  | 25/28 | 56       | 3.96     | 4.473 |
| 28 | 区域金融研究       | 193    | 0.84   | 0.23  | 7     | 5.4   | 4.1   | 373   | 257   | 0.97  | 29/28 | 47       | 6.43     | 1.024 |
| 29 | 中国保险         | 148    | 0.65   | 0.16  |       | 2.5   | 3.6   |       | 162   | 1.00  | 18/28 | 36       | 5.08     | 1.324 |
| 30 | 金融纵横         | 162    | 0.78   | 0.02  | 8     | 4.8   | 3.6   | 271   | 224   | 0.96  | 20/28 | 60       | 6.29     | 1.374 |
| 31 | 金融经济         | 1087   | 0.71   | 0.13  | 5     | 4.6   | 3.4   | 998   | 548   | 0.98  | 28/28 | 44       | 29.82    | 0.122 |
| 32 | 金融市场研究       | 158    | 0.53   | 0.02  | 5     | 18.6  | 2.6   | 61    | 101   | 1.00  | 24/28 | 26       | 3.19     | 0.925 |
| 33 | 金融教育研究       | 84     | 1.00   | 0.70  | 12    | 5.8   | 5.7   | 321   | 236   | 0.99  | 33/28 | 58       | 4.48     | 2.938 |
| 34 | 金融会计         | 145    | 0.71   | 0.03  | 5     | 7.0   | 3.2   | 123   | 163   | 0.94  | 19/28 | 63       | 7.47     | 1.693 |
| 35 | 西部金融         | 243    | 0.88   | 0.06  | 8     | 5.2   | 4.0   | 423   | 242   | 0.95  | 24/28 | 42       | 7.10     | 0.731 |
| 36 | 债券           | 121    | 0.27   | 0.02  | 2     | >20   | 2.0   | 29    | 104   | 0.98  | 19/28 | 34       | 3.67     | 1.290 |
| 37 | 华北金融         | 210    | 0.85   | 0.11  | 7     | 4.3   | 3.8   | 351   | 200   | 0.97  | 20/28 | 36       | 6.38     | 0.780 |
| 38 | 金融理论探索       | 69     | 0.92   | 0.43  | 13    | 5.6   | 5.9   | 246   | 230   | 0.99  | 26/28 | 70       | 4.53     | 1.879 |
| 39 | 上海保险         | 148    | 0.65   | 0.20  | >20   | 4.8   |       | 164   | 1.00  | 16/28 | 39    | 6.29     | 0.984    |       |
| 40 | 保险职业学院学报     | 120    | 0.93   | 0.26  | 8     | 6.6   | 5.1   | 244   | 185   | 0.97  | 17/28 | 36       | 4.91     | 0.913 |
| 41 | 福建金融         | 183    | 0.78   | 0.05  | 5     | 4.3   | 3.1   | 270   | 183   | 0.96  | 25/28 | 43       | 6.41     | 0.883 |
| 42 | 甘肃金融         | 195    | 0.63   | 0.09  | 5     | 4.9   | 2.8   | 294   | 179   | 0.95  | 22/28 | 57       | 5.49     | 0.641 |
| 43 | 中国钱币         | 80     | 0.79   |       | 10    | >20   | 15.9  | 44    | 103   | 0.67  | 1/28  | 17       | 4.37     | 1.875 |
| 44 | 资本市场         | 20     | 0.12   |       |       |       | 3.7   |       | 125   | 1.00  | 24/28 | 78       | 5.34     | 0.338 |
| 45 | 中国外汇         | 272    | 0.32   |       |       |       | 2.8   |       | 120   | 1.00  | 15/28 | 16       | 6.32     | 0.420 |
| 46 | 吉林金融研究       | 214    | 0.90   | 0.06  | 5     | 4.4   | 2.9   | 244   | 171   | 0.97  | 24/28 | 63       | 4.48     | 0.685 |
| 47 | 中国农村金融       | 496    | 0.34   |       | >20   | 3.1   |       | 182   | 1.00  | 26/28 | 17    | 8.38     | 0.145    |       |
| 48 | 中国金融电脑       | 169    | 0.49   |       |       |       | 3.3   |       | 141   | 1.00  | 20/28 | 24       | 5.05     | 0.726 |
| 49 | 国际融资         | 17     | 0.05   |       |       |       | 2.6   |       | 119   | 1.00  | 26/28 | 34       | 4.15     | 1.099 |
| 50 | 河北金融         | 270    | 0.86   | 0.07  | 3     | 3.3   | 3.1   | 276   | 165   | 0.98  | 18/28 | 35       | 6.15     | 0.404 |
| 51 | 长春金融高等专科学校学报 | 93     | 0.93   | 0.49  | 6     | 4.5   | 3.8   | 277   | 136   | 0.94  | 19/28 | 50       | 2.46     | 0.941 |
| 52 | 金融理论与教学      | 187    | 0.94   | 0.52  | 5     | 5.2   | 3.3   | 418   | 213   | 0.95  | 25/28 | 51       | 5.50     | 0.528 |
| 53 | 金融电子化        | 304    | 0.61   |       | 1     | 3.5   | 3.5   | 49    | 122   | 0.94  | 10/28 | 17       | 4.36     | 0.235 |
| 54 | 北方金融         | 474    | 0.91   | 0.04  | 2     | 4.8   | 3.0   | 275   | 150   | 0.99  | 19/28 | 24       | 5.04     | 0.145 |
| 55 | 中国货币市场       | 121    | 0.43   | 0.03  | 1     | >20   | 6.7   | 9     | 65    | 1.00  | 4/28  |          | 1.22     | 0.183 |
| 56 | 青海金融         | 206    | 0.87   | 0.05  | 5     | 3.8   | 3.0   | 295   | 104   | 0.95  | 16/28 | 36       | 4.17     | 0.442 |
| 57 | 时代金融         | 5139   | 0.89   | 0.10  | 4     | 4.2   | 2.7   | 2178  | 826   | 0.95  | 19/28 | 42       | 79.93    | 0.020 |

各类计量指标 续表40

| 序号                            | 刊名             | 可被引文献量 | 可被引文献比 | 基金论文比 | 平均引文数 | 引用半衰期 | 被引半衰期 | 引用期刊数 | 被引期刊数 | 他引总引比 | 互引指数  | web即年下载率 | 总下载量(万次) | 量效指数   |
|-------------------------------|----------------|--------|--------|-------|-------|-------|-------|-------|-------|-------|-------|----------|----------|--------|
| 58                            | 黑龙江金融          | 302    | 0.65   | 0.02  | 1     | 2.9   | 3.8   | 173   | 109   | 0.99  | 18/28 | 22       | 4.73     | 0.184  |
| 59                            | 现代金融           | 250    | 0.80   |       | 1     | 3.3   | 4.0   | 113   | 153   | 0.98  | 16/28 | 35       | 4.72     | 0.292  |
|                               | 本栏目计量指标均值      | 286    | 0.76   | 0.24  | 9     | -     | -     | 259   | 293   | 0.96  | -     | 81       | 12.01    | 3.140  |
| G0,G1,G24,G26 文化与博物馆学         |                |        |        |       |       |       |       |       |       |       |       |          |          |        |
| 1                             | 读书             | 267    | 0.61   |       |       |       | 14.5  |       | 906   | 1.00  | 47/26 | 82       | 29.36    | 0.670  |
| 2                             | 文化纵横           | 80     | 0.52   | 0.10  | 14    | 13.6  | 3.4   | 74    | 256   | 0.96  | 41/26 | 58       | 4.12     | 5.326  |
| 3                             | 东南文化           | 90     | 0.73   | 0.32  | 23    | 16.6  | 12.9  | 181   | 420   | 0.93  | 17/26 | 52       | 15.65    | 2.946  |
| 4                             | 文化遗产           | 112    | 0.90   | 0.48  | 32    | >20   | 4.4   | 227   | 263   | 0.95  | 22/26 | 54       | 5.23     | 2.058  |
| 5                             | 民间文化论坛         | 95     | 0.70   | 0.21  | 19    | 17.8  | 9.6   | 141   | 248   | 0.91  | 5/26  | 38       | 5.57     | 1.849  |
| 6                             | 中华文化论坛         | 384    | 0.93   | 0.43  | 12    | 18.4  | 6.2   | 569   | 493   | 0.98  | 56/26 | 37       | 13.37    | 0.208  |
| 7                             | 中原文化研究         | 111    | 0.76   | 0.31  | 19    | >20   | 2.3   | 170   | 106   | 0.95  | 29/26 | 52       | 2.75     | 1.609  |
| 8                             | 中国图书评论         | 228    | 0.74   | 0.17  | 8     | >20   | 6.1   | 106   | 284   | 0.99  | 31/26 | 32       | 10.49    | 0.382  |
| 9                             | 中国博物馆          | 71     | 0.84   | 0.11  | 16    | 10.6  | 9.7   | 97    | 202   | 0.84  | 11/26 | 59       | 7.19     | 2.740  |
| 10                            | 中国文化           | 51     | 0.88   | 0.10  | 55    | >20   | >20   | 59    | 179   | 1.00  | 8/26  | 20       | 2.73     | 1.302  |
| 11                            | 文化艺术研究         | 75     | 0.85   | 0.29  | 18    | 17.7  | 5.7   | 159   | 120   | 0.99  | 15/26 | 21       | 2.46     | 1.585  |
| 12                            | 文化学刊           | 766    | 0.95   | 0.27  | 6     | 11.5  | 4.4   | 853   | 294   | 0.98  | 48/26 | 26       | 8.86     | 0.107  |
| 13                            | 粤海风            | 80     | 0.57   | 0.05  | 6     | >20   | 7.4   | 50    | 87    | 0.99  | 6/26  | 14       | 2.22     | 0.506  |
| 14                            | 教育文化论坛         | 170    | 0.77   | 0.56  | 9     | 10.4  | 3.9   | 336   | 212   | 0.97  | 32/26 | 23       | 3.32     | 0.368  |
|                               | 本栏目计量指标均值      | 184    | 0.77   | 0.24  | 17    | -     | -     | 216   | 291   | 0.96  | -     | 41       | 8.09     | 1.547  |
| G2(除G24,G25,G26,G27) 信息与新闻出版学 |                |        |        |       |       |       |       |       |       |       |       |          |          |        |
| 1                             | 中国科技期刊研究       | 224    | 0.81   | 0.46  | 19    | 3.4   | 3.5   | 457   | 583   | 0.74  | 5/16  | 61       | 11.88    | 3.812  |
| 2                             | 国际新闻界          | 134    | 0.92   | 0.55  | 27    | 9.4   | 6.1   | 296   | 631   | 0.96  | 16/16 | 471      | 42.50    | 6.360  |
| 3                             | 新闻与传播研究        | 95     | 0.81   | 0.51  | 44    | 15.4  | 5.5   | 285   | 519   | 0.96  | 20/16 | 164      | 28.73    | 10.218 |
| 4                             | 编辑学报           | 202    | 0.79   | 0.37  | 11    | 4.4   | 5.1   | 428   | 471   | 0.78  | 3/16  | 53       | 11.14    | 3.424  |
| 5                             | 新闻记者           | 136    | 0.49   | 0.48  | 13    | 6.1   | 3.4   | 131   | 452   | 0.97  | 15/16 | 218      | 26.57    | 4.446  |
| 6                             | 现代传播(中国传媒大学学报) | 429    | 0.89   | 0.54  | 12    | 9.0   | 4.3   | 489   | 984   | 0.97  | 30/16 | 270      | 59.42    | 0.937  |
| 7                             | 新闻大学           | 109    | 0.91   | 0.62  | 26    | 11.0  | 4.9   | 257   | 423   | 0.98  | 25/16 | 340      | 22.88    | 4.594  |
| 8                             | 科技与出版          | 407    | 0.87   | 0.26  | 7     | 3.0   | 2.8   | 425   | 408   | 0.84  | 11/16 | 57       | 12.01    | 0.917  |
| 9                             | 当代传播           | 180    | 0.80   | 0.57  | 11    | 6.3   | 5.2   | 272   | 532   | 0.97  | 19/16 | 218      | 24.67    | 1.923  |
| 10                            | 编辑之友           | 271    | 0.75   | 0.55  | 11    | 6.0   | 3.4   | 389   | 516   | 0.96  | 18/16 | 102      | 17.21    | 1.209  |
| 11                            | 出版发行研究         | 360    | 0.87   | 0.38  | 6     | 4.5   | 3.4   | 393   | 451   | 0.91  | 11/16 | 69       | 15.09    | 0.917  |
| 12                            | 中国出版           | 386    | 0.59   | 0.49  | 7     | 4.0   | 3.7   | 442   | 524   | 0.94  | 21/16 | 61       | 21.51    | 0.595  |
| 13                            | 新闻界            | 316    | 0.86   | 0.54  | 13    | 9.2   | 5.3   | 464   | 562   | 0.98  | 19/16 | 66       | 24.22    | 0.825  |
| 14                            | 新闻与写作          | 337    | 0.54   | 0.23  | 4     | 4.1   | 2.5   | 161   | 470   | 0.98  | 22/16 | 101      | 24.68    | 1.158  |
| 15                            | 新闻爱好者          | 258    | 0.75   | 0.42  | 7     | 6.9   | 5.3   | 241   | 525   | 0.96  | 12/16 | 69       | 21.03    | 1.104  |
| 16                            | 出版科学           | 160    | 0.79   | 0.54  | 11    | 6.8   | 4.3   | 238   | 233   | 0.95  | 12/16 | 51       | 6.07     | 1.709  |
| 17                            | 出版广角           | 758    | 0.85   | 0.23  | 5     | 3.6   | 2.3   | 681   | 343   | 0.81  | 13/16 | 60       | 14.60    | 0.260  |
| 18                            | 中国编辑           | 99     | 0.62   | 0.29  | 7     | 5.4   | 4.6   | 121   | 172   | 0.93  | 10/16 | 48       | 4.42     | 1.866  |
| 19                            | 东南传播           | 606    | 0.94   | 0.20  | 7     | 6.1   | 4.2   | 573   | 525   | 0.97  | 20/16 | 68       | 24.65    | 0.219  |
| 20                            | 今传媒            | 817    | 0.80   | 0.25  | 6     | 5.7   | 3.4   | 757   | 507   | 0.98  | 19/16 | 35       | 19.68    | 0.157  |

各类计量指标 续表41

| 序号               | 刊名             | 可被引文献量 | 可被引文献比 | 基金论文比 | 平均引文数 | 引用半衰期 | 被引半衰期 | 引用期刊数 | 被引期刊数 | 他引总引比 | 互引指数  | web即年下载率 | 总下载量(万次) | 量效指数   |
|------------------|----------------|--------|--------|-------|-------|-------|-------|-------|-------|-------|-------|----------|----------|--------|
| 21               | 传媒             | 704    | 0.70   | 0.21  | 1     | 3.4   | 2.3   | 240   | 375   | 0.98  | 21/16 | 49       | 13.50    | 0.218  |
| 22               | 对外传播           | 297    | 0.71   | 0.27  | 3     | 4.2   | 2.9   | 131   | 246   | 0.92  | 25/16 | 65       | 9.36     | 0.492  |
| 23               | 现代出版           | 132    | 0.71   | 0.27  | 5     | 4.8   | 3.4   | 138   | 134   | 0.94  | 12/16 | 40       | 3.88     | 1.552  |
| 24               | 中国记者           | 522    | 0.69   | 0.06  | 2     | 3.1   | 4.1   | 92    | 336   | 0.98  | 12/16 | 44       | 13.49    | 0.169  |
| 25               | 编辑学刊           | 133    | 0.69   | 0.24  | 5     | 5.4   | 4.0   | 146   | 211   | 0.96  | 14/16 | 64       | 5.88     | 1.897  |
| 26               | 中国广播电视学刊       | 455    | 0.75   | 0.20  | 3     | 4.8   | 4.5   | 191   | 320   | 0.97  | 11/16 | 60       | 15.40    | 0.229  |
| 27               | 新闻知识           | 391    | 0.86   | 0.32  | 5     | 5.7   | 3.5   | 357   | 430   | 0.98  | 17/16 | 43       | 16.28    | 0.254  |
| 28               | 电视研究           | 313    | 0.83   | 0.26  | 3     | 4.5   | 3.9   | 147   | 214   | 0.97  | 11/16 | 43       | 11.31    | 0.524  |
| 29               | 北京印刷学院学报       | 120    | 0.82   | 0.58  | 10    | 6.3   | 6.1   | 395   | 225   | 0.97  | 24/16 | 32       | 3.64     | 1.081  |
| 30               | 浙江传媒学院学报       | 142    | 0.98   | 0.48  | 13    | 8.8   | 5.3   | 265   | 240   | 0.99  | 26/16 | 58       | 5.81     | 1.128  |
| 31               | 青年记者           | 1823   | 0.67   | 0.28  | 3     | 5.1   | 3.2   | 746   | 604   | 0.94  | 17/16 | 39       | 41.77    | 0.064  |
| 32               | 传媒观察           | 254    | 0.88   | 0.17  | 3     | 4.8   | 3.8   | 148   | 269   | 0.97  | 17/16 | 74       | 8.67     | 0.351  |
| 33               | 传媒评论           | 263    | 0.54   | 0.04  | 1     | 2.8   | 3.5   | 43    | 192   | 0.99  | 19/16 | 32       | 8.75     | 0.365  |
| 34               | 当代电视           | 625    | 0.87   | 0.22  | 1     | 5.7   | 3.1   | 115   | 201   | 0.98  | 11/16 | 70       | 15.58    | 0.125  |
| 35               | 新闻战线           | 1341   | 0.85   | 0.18  | 3     | 3.2   | 2.0   | 721   | 408   | 0.84  | 22/16 | 38       | 21.27    | 0.054  |
| 36               | 视听界            | 208    | 0.61   | 0.02  | 1     | 3.6   | 3.5   | 42    | 149   | 0.98  | 12/16 | 41       | 6.96     | 0.543  |
| 37               | 新闻世界           | 358    | 0.89   | 0.13  | 4     | 4.5   | 3.3   | 255   | 492   | 0.99  | 17/16 | 57       | 28.94    | 0.060  |
| 38               | 南方电视学刊         | 166    | 0.74   | 0.08  | 4     | 5.2   | 2.7   | 83    | 109   | 0.96  | 11/16 | 55       | 3.91     | 0.504  |
| 39               | 中国报业           | 773    | 0.64   | 0.13  | 3     | 4.3   | 3.3   | 700   | 393   | 0.97  | 11/16 | 20       | 12.87    | 0.096  |
| 40               | 现代视听           | 270    | 0.71   | 0.13  | 5     | 5.2   | 5.2   | 227   | 192   | 0.98  | 11/16 | 33       | 8.46     | 0.353  |
| 41               | 传播与版权          | 865    | 0.97   | 0.20  | 6     | 5.5   | 1.9   | 969   | 241   | 0.96  | 14/16 | 34       | 9.61     | 0.060  |
| 42               | 新闻前哨           | 386    | 0.66   | 0.13  | 3     | 5.8   | 4.9   | 224   | 209   | 0.97  | 10/16 | 25       | 8.14     | 0.117  |
| 43               | 中国广播           | 301    | 0.54   | 0.06  | 3     | 2.6   | 2.8   | 110   | 162   | 0.87  | 6/16  | 33       | 6.90     | 0.294  |
| 44               | 新闻研究导刊         | 6323   | 0.99   | 0.07  | 3     | 4.0   | 1.5   | 1888  | 488   | 0.80  | 5/16  | 37       | 45.28    | 0.016  |
| 45               | 声屏世界           | 333    | 0.74   | 0.11  | 2     | 3.5   | 4.1   | 119   | 162   | 0.99  | 12/16 | 30       | 7.30     | 0.160  |
| 46               | 湖南大众传媒职业技术学院学报 | 198    | 0.93   | 0.35  | 5     | 6.7   | 5.6   | 345   | 229   | 0.99  | 30/16 | 28       | 4.79     | 0.145  |
| 本栏目计量指标均值        |                | 521    | 0.75   | 0.30  | 8     | -     | -     | 355   | 371   | 0.94  | -     | 81       | 16.75    | 1.250  |
| G25,G35 图书馆学;情报学 |                |        |        |       |       |       |       |       |       |       |       |          |          |        |
| 1                | 中国图书馆学报        | 51     | 0.85   | 0.75  | 36    | 4.8   | 5.8   | 148   | 593   | 0.98  | 21/19 | 350      | 21.91    | 48.149 |
| 2                | 图书情报工作         | 457    | 0.74   | 0.71  | 27    | 3.6   | 4.0   | 756   | 1083  | 0.91  | 19/19 | 123      | 56.88    | 2.106  |
| 3                | 情报杂志           | 421    | 0.95   | 0.74  | 21    | 4.7   | 4.7   | 880   | 1224  | 0.91  | 24/19 | 112      | 41.07    | 2.057  |
| 4                | 情报理论与实践        | 314    | 0.94   | 0.81  | 20    | 5.1   | 4.5   | 510   | 786   | 0.93  | 13/19 | 146      | 28.23    | 2.430  |
| 5                | 情报科学           | 393    | 0.99   | 0.78  | 20    | 6.4   | 5.1   | 695   | 1004  | 0.91  | 24/19 | 134      | 32.69    | 2.020  |
| 6                | 大学图书馆学报        | 105    | 0.78   | 0.40  | 19    | 5.4   | 4.7   | 149   | 494   | 0.97  | 19/19 | 149      | 15.71    | 9.899  |
| 7                | 图书与情报          | 124    | 0.91   | 0.74  | 22    | 3.0   | 4.3   | 384   | 580   | 0.98  | 21/19 | 147      | 15.01    | 7.829  |
| 8                | 图书情报知识         | 89     | 0.86   | 0.71  | 24    | 4.8   | 5.3   | 249   | 439   | 0.97  | 15/19 | 180      | 13.10    | 12.750 |
| 9                | 图书馆论坛          | 230    | 0.95   | 0.56  | 17    | 5.2   | 5.0   | 400   | 573   | 0.95  | 17/19 | 167      | 20.38    | 3.040  |
| 10               | 情报资料工作         | 109    | 0.71   | 0.70  | 23    | 4.1   | 4.0   | 250   | 409   | 0.97  | 15/19 | 65       | 9.53     | 8.316  |
| 11               | 图书馆杂志          | 222    | 0.83   | 0.38  | 14    | 5.1   | 4.2   | 270   | 529   | 0.98  | 18/19 | 104      | 19.56    | 3.329  |
| 12               | 图书馆学研究         | 424    | 1.00   | 0.59  | 15    | 4.0   | 3.7   | 521   | 644   | 0.93  | 17/19 | 85       | 28.26    | 1.536  |

各类计量指标 续表42

| 序号        | 刊名                                      | 可被引文献量 | 可被引文献比 | 基金论文比 | 平均引文数 | 引用半衰期 | 被引半衰期 | 引用期刊数 | 被引期刊数 | 他引总引比 | 互引指数  | web即年下载率 | 总下载量(万次) | 量效指数   |
|-----------|---|--------|--------|-------|-------|-------|-------|-------|-------|-------|-------|----------|----------|--------|
| 13        | 图书馆建设                                   | 221    | 0.81   | 0.43  | 17    | 2.5   | 4.9   | 306   | 470   | 0.97  | 13/19 | 86       | 18.61    | 2.702  |
| 14        | 情报学报                                    | 130    | 0.88   | 0.86  | 30    | 6.7   | 6.7   | 294   | 406   | 0.89  | 4/19  |          | 1.34     | 5.391  |
| 15        | 现代图书情报技术                                | 141    | 0.69   | 0.80  | 22    | 5.7   | 5.2   | 304   | 496   | 0.93  | 16/19 | 50       | 11.65    | 4.058  |
| 16        | 现代情报                                    | 362    | 0.96   | 0.76  | 18    | 4.8   | 5.4   | 665   | 1037  | 0.95  | 43/19 | 80       | 32.52    | 1.376  |
| 17        | 国家图书馆学刊                                 | 90     | 0.71   | 0.36  | 19    | 2.8   | 3.2   | 143   | 326   | 0.98  | 15/19 | 129      | 8.28     | 10.551 |
| 18        | 图书馆                                     | 260    | 0.94   | 0.57  | 17    | 4.0   | 3.9   | 456   | 441   | 0.94  | 16/19 | 107      | 13.95    | 2.225  |
| 19        | 图书馆工作与研究                                | 327    | 0.93   | 0.48  | 11    | 4.4   | 3.7   | 373   | 557   | 0.96  | 16/19 | 110      | 18.10    | 1.680  |
| 20        | 图书馆理论与实践                                | 301    | 0.81   | 0.47  | 13    | 4.4   | 4.7   | 451   | 508   | 0.97  | 19/19 | 57       | 11.92    | 0.846  |
| 21        | 医学信息学杂志                                 | 250    | 0.73   | 0.50  | 11    | 3.8   | 3.7   | 499   | 423   | 0.79  | 13/19 | 42       | 7.87     | 1.520  |
| 22        | 新世纪图书馆                                  | 242    | 0.85   | 0.36  | 12    | 4.0   | 3.5   | 306   | 336   | 0.97  | 17/19 | 48       | 8.17     | 1.378  |
| 23        | 图书馆学刊                                   | 501    | 0.96   | 0.27  | 9     | 3.7   | 3.5   | 458   | 509   | 0.95  | 19/19 | 59       | 12.82    | 0.535  |
| 24        | 信息资源管理学报                                | 53     | 0.93   | 0.72  | 27    | 4.8   | 3.7   | 184   | 161   | 0.98  | 18/19 | 84       | 1.95     | 6.610  |
| 25        | 情报探索                                    | 359    | 0.92   | 0.48  | 11    | 4.4   | 4.1   | 616   | 507   | 0.95  | 26/19 | 47       | 9.50     | 0.574  |
| 26        | 高校图书馆工作                                 | 118    | 0.87   | 0.58  | 15    | 7.5   | 4.5   | 185   | 271   | 0.98  | 21/19 | 50       | 4.77     | 2.937  |
| 27        | 中华医学图书情报杂志                              | 192    | 0.89   | 0.57  | 15    | 4.2   | 3.3   | 412   | 378   | 0.80  | 19/19 | 51       | 5.47     | 1.902  |
| 28        | 农业图书情报学刊                                | 616    | 0.97   | 0.39  | 8     | 4.5   | 3.8   | 697   | 542   | 0.95  | 35/19 | 42       | 12.95    | 0.283  |
| 29        | 图书馆研究                                   | 167    | 0.93   | 0.50  | 9     | 3.4   | 3.5   | 208   | 288   | 0.99  | 17/19 | 35       | 4.76     | 1.821  |
| 30        | 农业网络信息                                  | 514    | 0.98   | 0.46  | 6     | 5.0   | 5.0   | 950   | 577   | 0.96  | 56/19 | 27       | 9.43     | 0.208  |
| 31        | 文献                                      | 104    | 0.87   | 0.53  | 38    | >20   | 15.9  | 112   | 346   | 0.97  | 11/19 | 51       | 9.02     | 0.665  |
| 32        | 四川图书馆学报                                 | 154    | 0.97   | 0.38  | 8     | 3.8   | 4.2   | 222   | 233   | 0.98  | 20/19 | 31       | 4.21     | 1.472  |
| 33        | 山东图书馆学刊                                 | 157    | 0.87   | 0.25  | 14    | 5.9   | 5.3   | 232   | 205   | 0.98  | 14/19 | 23       | 4.32     | 1.048  |
| 34        | 大学图书情报学刊                                | 154    | 0.96   | 0.44  | 10    | 4.5   | 4.4   | 240   | 278   | 0.98  | 26/19 | 44       | 4.13     | 1.616  |
| 35        | 古籍整理研究学刊                                | 135    | 0.96   | 0.44  | 30    | >20   | 9.6   | 169   | 257   | 0.96  | 14/19 | 36       | 7.59     | 0.647  |
| 36        | 图书馆界                                    | 142    | 0.74   | 0.40  | 9     | 3.9   | 4.1   | 181   | 193   | 0.98  | 15/19 | 22       | 3.34     | 1.390  |
| 37        | 河南图书馆学刊                                 | 634    | 0.99   | 0.28  | 7     | 3.9   | 3.0   | 541   | 351   | 0.92  | 25/19 | 24       | 7.37     | 0.198  |
| 38        | 数字图书馆论坛                                 | 127    | 0.67   | 0.55  | 18    | 3.2   | 4.3   | 251   | 134   | 0.94  | 14/19 | 14       | 0.40     | 0.759  |
| 39        | Journal of Data and Information Science | 24     | 0.73   | 0.67  | 30    | 7.3   | 2.9   | 12    | 21    | 1.00  | 4/19  | 12       | 0.25     | 7.404  |
| 40        | 中国典籍与文化                                 | 82     | 0.85   | 0.43  | 41    | >20   | 11.6  | 106   | 231   | 0.99  | 11/19 | 37       | 5.50     | 0.854  |
| 41        | 图书情报导刊                                  | 601    | 0.98   | 0.27  | 7     | 4.3   | 6.8   | 631   | 1432  | 0.98  | 43/19 | 27       | 35.73    | 0.048  |
| 42        | 河北科技图苑                                  | 162    | 0.93   | 0.31  | 7     | 3.0   | 4.0   | 187   | 196   | 0.98  | 18/19 | 22       | 2.94     | 0.611  |
| 43        | 晋图学刊                                    | 99     | 0.79   | 0.31  | 9     | 4.5   | 5.1   | 152   | 173   | 0.99  | 16/19 | 27       | 2.53     | 1.394  |
| 本栏目计量指标均值 |   | 241    | 0.87   | 0.53  | 18    | -     | -     | 366   | 480   | 0.95  | -     | 75       | 13.57    | 3.911  |
| G27 档案学   |   |        |        |       |       |       |       |       |       |       |       |          |          |        |
| 1         | 档案学通讯                                   | 129    | 0.90   | 0.43  | 16    | 7.2   | 6.1   | 206   | 292   | 0.88  | 7/12  | 98       | 15.74    | 4.026  |
| 2         | 档案学研究                                   | 140    | 0.93   | 0.55  | 13    | 6.4   | 5.3   | 223   | 258   | 0.92  | 8/12  | 105      | 10.00    | 3.506  |
| 3         | 中国档案                                    | 208    | 0.49   | 0.12  | 1     | 5.1   | 5.0   | 62    | 230   | 0.99  | 9/12  | 25       | 8.27     | 0.691  |
| 4         | 浙江档案                                    | 187    | 0.54   | 0.29  | 7     | 12.9  | 5.5   | 163   | 202   | 0.98  | 9/12  | 19       | 6.39     | 0.614  |
| 5         | 北京档案                                    | 143    | 0.51   | 0.35  | 7     | 6.0   | 4.9   | 133   | 195   | 0.91  | 9/12  | 32       | 6.39     | 1.316  |
| 6         | 档案                                      | 150    | 0.56   | 0.15  | 7     | >20   | 5.4   | 120   | 134   | 0.94  | 8/12  | 14       | 3.80     | 0.836  |
| 7         | 档案与建设                                   | 266    | 0.69   | 0.19  | 6     | 7.5   | 4.5   | 224   | 232   | 0.95  | 13/12 | 23       | 6.26     | 0.365  |

各类计量指标 续表43

| 序号                | 刊名         | 可被引文献量 | 可被引文献比 | 基金论文比 | 平均引文数 | 引用半衰期 | 被引半衰期 | 引用期刊数 | 被引期刊数 | 他引总引比 | 互引指数   | web即年下载率 | 总下载量(万次) | 量效指数   |
|-------------------|------------|--------|--------|-------|-------|-------|-------|-------|-------|-------|--------|----------|----------|--------|
| 8                 | 档案管理       | 218    | 0.90   | 0.27  | 5     | 4.6   | 4.5   | 249   | 198   | 0.91  | 10/12  | 24       | 5.47     | 0.458  |
| 9                 | 山西档案       | 352    | 0.97   | 0.46  | 6     | 11.0  | 3.8   | 403   | 212   | 0.86  | 13/12  | 35       | 5.40     | 0.638  |
| 10                | 云南档案       | 129    | 0.43   | 0.12  | 5     | 8.2   | 6.0   | 98    | 168   | 0.98  | 16/12  | 9        | 3.53     | 0.232  |
| 11                | 数字与缩微影像    | 58     | 0.73   | 0.09  | 3     | 4.8   | 5.2   | 63    | 67    | 0.82  | 3/12   | 12       | 1.09     | 1.278  |
| 12                | 兰台世界       | 1430   | 0.83   | 0.41  | 7     | 12.5  | 3.7   | 1197  | 757   | 0.90  | 37/12  | 20       | 42.30    | 0.008  |
| 13                | 四川档案       | 88     | 0.32   |       | 1     | 4.9   | 6.9   | 30    | 85    | 0.99  | 10/12  | 6        | 2.92     | 0.186  |
|                   | 本栏目计量指标均值  | 269    | 0.62   | 0.26  | 6     | -     | -     | 244   | 233   | 0.93  | -      | 32       | 9.04     | 1.089  |
| G3(除G35) 科学学与科研事业 |            |        |        |       |       |       |       |       |       |       |        |          |          |        |
| 1                 | 中国软科学      | 209    | 1.00   | 0.85  | 31    | 7.0   | 5.9   | 713   | 1676  | 0.98  | 113/40 | 332      | 61.65    | 8.560  |
| 2                 | 科学学研究      | 218    | 0.94   | 0.90  | 28    | 8.6   | 5.2   | 364   | 1191  | 0.96  | 44/40  | 213      | 41.95    | 7.681  |
| 3                 | 科研管理       | 219    | 0.95   | 0.95  | 27    | 8.5   | 4.8   | 485   | 1021  | 0.92  | 34/40  | 202      | 44.62    | 6.603  |
| 4                 | 科学学与科学技术管理 | 194    | 0.94   | 0.91  | 37    | 8.5   | 6.1   | 299   | 1135  | 0.97  | 33/40  | 215      | 42.55    | 5.783  |
| 5                 | 科技进步与对策    | 614    | 0.92   | 0.90  | 22    | 7.4   | 4.6   | 906   | 1529  | 0.92  | 64/40  | 121      | 57.01    | 1.053  |
| 6                 | 研究与发展管理    | 86     | 0.91   | 0.91  | 31    | 8.8   | 6.0   | 203   | 578   | 0.97  | 27/40  | 167      | 12.41    | 12.965 |
| 7                 | 软科学        | 360    | 0.87   | 0.95  | 18    | 6.6   | 4.7   | 438   | 1052  | 0.91  | 53/40  | 110      | 28.32    | 2.417  |
| 8                 | 科技管理研究     | 1108   | 1.00   | 0.90  | 19    | 6.7   | 4.8   | 1600  | 1770  | 0.91  | 90/40  | 75       | 60.11    | 0.408  |
| 9                 | 中国科技论坛     | 292    | 0.93   | 0.91  | 15    | 6.5   | 5.1   | 579   | 1031  | 0.96  | 68/40  | 81       | 23.32    | 2.131  |
| 10                | 中国科学院院刊    | 171    | 0.83   | 0.77  | 18    | 4.6   | 4.4   | 441   | 940   | 0.97  | 62/40  | 150      | 14.32    | 8.168  |
| 11                | 科学管理研究     | 178    | 0.99   | 0.82  | 9     | 5.0   | 5.7   | 396   | 754   | 0.96  | 46/40  | 79       | 14.50    | 3.363  |
| 12                | 科学与社会      | 43     | 0.70   | 0.23  | 14    | 9.6   | 5.1   | 59    | 270   | 0.98  | 36/40  | 62       | 3.34     | 9.170  |
| 13                | 中国科学基金     | 100    | 0.72   | 0.37  | 14    | 5.1   | 6.4   | 177   | 367   | 0.84  | 9/40   | 67       | 6.70     | 5.182  |
| 14                | 科技与经济      | 132    | 0.95   | 0.80  | 14    | 6.7   | 4.5   | 402   | 368   | 0.97  | 43/40  | 66       | 5.67     | 3.152  |
| 15                | 中国高校科技     | 374    | 0.96   | 0.51  | 5     | 4.6   | 3.6   | 546   | 582   | 0.89  | 54/40  | 50       | 10.87    | 0.682  |
| 16                | 科技与管理      | 117    | 0.91   | 0.64  | 15    | 6.7   | 6.3   | 418   | 481   | 0.98  | 34/40  | 42       | 7.33     | 1.824  |
| 17                | 全球科技经济瞭望   | 143    | 0.97   | 0.36  | 11    | 2.5   | 4.1   | 190   | 187   | 0.85  | 6/40   |          | 2.28     | 1.507  |
| 18                | 科普研究       | 79     | 0.77   | 0.39  | 12    | 6.1   | 5.3   | 183   | 168   | 0.85  | 7/40   | 47       | 3.73     | 3.045  |
| 19                | 科学与管理      | 66     | 0.77   | 0.71  | 16    | 9.5   | 6.4   | 245   | 252   | 0.98  | 27/40  | 36       | 3.48     | 3.515  |
| 20                | 未来与发展      | 278    | 1.00   | 0.64  | 10    | 5.7   | 4.5   | 793   | 502   | 0.97  | 66/40  | 47       | 9.86     | 0.695  |
| 21                | 技术与创新管理    | 133    | 0.84   | 0.66  | 14    | 6.2   | 5.1   | 467   | 421   | 0.98  | 47/40  | 37       | 5.24     | 1.375  |
| 22                | 高科技与产业化    | 105    | 0.26   | 0.03  |       |       | 4.8   |       | 244   | 1.00  | 39/40  | 29       | 7.17     | 1.648  |
| 23                | 中国科技资源导刊   | 96     | 0.80   | 0.66  | 14    | 3.9   | 4.9   | 309   | 135   | 0.80  | 4/40   | 9        | 0.73     | 1.894  |
| 24                | 中国发明与专利    | 324    | 0.88   | 0.05  | 5     | 5.8   | 4.1   | 336   | 234   | 0.84  | 18/40  | 40       | 8.70     | 0.489  |
| 25                | 学会         | 131    | 0.62   | 0.23  | 5     | 5.6   | 5.9   | 209   | 189   | 0.89  | 11/40  | 20       | 4.48     | 0.832  |
| 26                | 创新科技       | 338    | 0.93   | 0.51  | 6     | 4.1   | 2.8   | 705   | 318   | 0.98  | 61/40  | 31       | 5.83     | 0.649  |
| 27                | 科学文化评论     | 51     | 0.70   | 0.24  | 21    | >20   | 5.8   | 84    | 101   | 0.94  | 8/40   | 19       | 2.22     | 1.222  |
| 28                | 海峡科学       | 414    | 0.97   | 0.19  | 8     | 6.3   | 5.2   | 991   | 524   | 0.98  | 49/40  | 20       | 7.42     | 0.146  |
| 29                | 江苏科技信息     | 1097   | 0.98   | 0.30  | 5     | 5.4   | 2.5   | 1826  | 540   | 0.98  | 82/40  | 23       | 10.50    | 0.075  |
| 30                | 质量与标准化     | 86     | 0.24   | 0.07  |       | 5.8   | 5.1   | 29    | 147   | 0.98  | 14/40  | 13       | 3.41     | 0.530  |

各类计量指标 续表44

| 序号       | 刊名       | 可被引文献量 | 可被引文献比 | 基金论文比 | 平均引文数 | 引用半衰期 | 被引半衰期 | 引用期刊数 | 被引期刊数 | 他引总引比 | 互引指数   | web即年下载率 | 总下载量(万次) | 量效指数   |
|----------|----------|--------|--------|-------|-------|-------|-------|-------|-------|-------|--------|----------|----------|--------|
| 31       | 农业科研经济管理 | 52     | 0.83   | 0.35  | 7     | 3.9   | 4.4   | 137   | 101   | 0.81  | 4/40   | 19       | 1.02     | 5.418  |
| 32       | 云南科技管理   | 116    | 0.58   | 0.17  | 3     | 5.3   | 4.6   | 172   | 133   | 0.98  | 17/40  | 9        | 2.26     | 0.368  |
| G4/G7 教育 |          |        |        |       |       |       |       |       |       |       |        |          |          |        |
| 1        | 教育研究     | 249    | 0.86   | 0.69  | 15    | 7.0   | 6.3   | 329   | 1582  | 0.99  | 95/39  | 453      | 100.36   | 6.812  |
| 2        | 中国电化教育   | 252    | 0.92   | 0.72  | 18    | 4.0   | 3.7   | 369   | 1271  | 0.93  | 59/39  | 404      | 62.93    | 7.756  |
| 3        | 高等教育研究   | 177    | 0.79   | 0.66  | 21    | 9.7   | 6.6   | 334   | 1282  | 0.98  | 62/39  | 266      | 48.44    | 5.480  |
| 4        | 中国高教研究   | 244    | 0.84   | 0.59  | 10    | 6.1   | 5.7   | 305   | 1407  | 0.98  | 91/39  | 228      | 43.99    | 4.600  |
| 5        | 开放教育研究   | 82     | 0.79   | 0.73  | 23    | 5.0   | 3.5   | 140   | 946   | 0.99  | 50/39  | 226      | 19.57    | 33.421 |
| 6        | 电化教育研究   | 210    | 0.85   | 0.87  | 20    | 5.9   | 5.2   | 323   | 1205  | 0.96  | 56/39  | 266      | 50.50    | 6.506  |
| 7        | 外语教学与研究  | 86     | 0.83   | 0.62  | 25    | 12.0  | 11.8  | 123   | 943   | 0.99  | 46/39  | 298      | 36.98    | 13.389 |
| 8        | 远程教育杂志   | 76     | 0.87   | 0.97  | 31    | 3.6   | 3.8   | 170   | 1062  | 0.97  | 59/39  | 355      | 21.78    | 29.646 |
| 9        | 现代远程教育研究 | 73     | 0.84   | 0.93  | 22    | 6.5   | 2.7   | 172   | 732   | 0.98  | 53/39  | 334      | 13.76    | 33.365 |
| 10       | 高等工程教育研究 | 216    | 0.95   | 0.67  | 11    | 6.8   | 4.6   | 315   | 1044  | 0.96  | 79/39  | 199      | 32.05    | 6.441  |
| 11       | 现代教育技术   | 217    | 0.91   | 0.82  | 12    | 4.6   | 3.4   | 315   | 1211  | 0.98  | 76/39  | 223      | 34.14    | 7.185  |
| 12       | 清华大学教育研究 | 91     | 0.87   | 0.62  | 23    | 12.0  | 6.9   | 191   | 950   | 0.99  | 81/39  | 151      | 21.62    | 10.337 |
| 13       | 中国高等教育   | 379    | 0.68   | 0.29  | 2     | 4.6   | 5.1   | 261   | 1369  | 0.99  | 110/39 | 88       | 36.09    | 1.625  |
| 14       | 教育发展研究   | 295    | 0.67   | 0.72  | 15    | 7.7   | 5.9   | 452   | 1213  | 0.98  | 79/39  | 132      | 47.16    | 1.985  |
| 15       | 北京大学教育评论 | 44     | 0.67   | 0.61  | 41    | 14.9  | 7.6   | 118   | 654   | 0.99  | 33/39  | 163      | 14.32    | 23.000 |
| 16       | 外语界      | 71     | 0.85   | 0.68  | 28    | 8.3   | 7.9   | 140   | 854   | 0.98  | 40/39  | 327      | 34.77    | 21.897 |
| 17       | 外语与外语教学  | 99     | 0.86   | 0.80  | 26    | 13.0  | 10.4  | 167   | 897   | 0.99  | 41/39  | 220      | 38.79    | 8.608  |
| 18       | 中国大学教学   | 221    | 0.85   | 0.42  | 7     | 6.5   | 5.4   | 254   | 1234  | 0.98  | 69/39  | 95       | 28.53    | 2.678  |
| 19       | 外语电化教学   | 87     | 0.90   | 0.86  | 21    | 8.8   | 5.4   | 169   | 752   | 0.98  | 65/39  | 296      | 20.40    | 19.553 |
| 20       | 复旦教育论坛   | 96     | 0.84   | 0.71  | 21    | 8.5   | 5.3   | 228   | 698   | 0.98  | 81/39  | 92       | 11.04    | 9.286  |
| 21       | 比较教育研究   | 199    | 0.98   | 0.74  | 17    | 5.1   | 8.7   | 141   | 883   | 0.98  | 61/39  | 154      | 31.57    | 2.528  |
| 22       | 外语教学     | 143    | 0.86   | 0.90  | 23    | 11.1  | 7.7   | 244   | 799   | 0.95  | 25/39  | 147      | 30.55    | 5.336  |
| 23       | 世界汉语教学   | 39     | 0.59   | 0.56  | 37    | 15.4  | 12.0  | 62    | 413   | 0.97  | 14/39  | 245      | 22.54    | 17.674 |
| 24       | 中国远程教育   | 124    | 0.82   | 0.65  | 21    | 5.7   | 4.0   | 256   | 804   | 0.96  | 45/39  | 144      | 19.20    | 6.142  |
| 25       | 全球教育展望   | 146    | 0.87   | 0.57  | 17    | 8.3   | 7.0   | 166   | 831   | 0.98  | 65/39  | 408      | 34.07    | 3.868  |
| 26       | 教师教育研究   | 118    | 0.95   | 0.73  | 16    | 9.6   | 6.6   | 208   | 684   | 0.97  | 51/39  | 233      | 22.55    | 8.799  |
| 27       | 思想理论教育导刊 | 421    | 0.88   | 0.58  | 6     | 6.4   | 4.2   | 236   | 953   | 0.99  | 84/39  | 214      | 55.98    | 1.583  |
| 28       | 课程·教材·教法 | 224    | 0.84   | 0.60  | 13    | 9.4   | 6.6   | 285   | 889   | 0.97  | 64/39  | 242      | 58.74    | 3.016  |
| 29       | 中国高等医学教育 | 927    | 0.94   | 0.56  | 5     | 4.9   | 5.0   | 864   | 885   | 0.93  | 34/39  | 22       | 16.91    | 0.229  |
| 30       | 学位与研究生教育 | 182    | 0.77   | 0.67  | 9     | 5.7   | 5.6   | 275   | 690   | 0.93  | 45/39  | 34       | 20.01    | 2.845  |
| 31       | 中国高校社会科学 | 98     | 0.82   | 0.51  | 24    | >20   | 5.2   | 167   | 601   | 1.00  | 68/39  | 113      | 12.25    | 9.573  |
| 32       | 语言教学与研究  | 67     | 0.75   | 0.72  | 30    | 13.8  | 12.2  | 134   | 565   | 0.97  | 23/39  | 175      | 24.85    | 6.755  |
| 33       | 江苏高教     | 245    | 0.97   | 0.65  | 8     | 6.9   | 5.4   | 362   | 994   | 0.98  | 66/39  | 136      | 21.81    | 1.427  |
| 34       | 中国教育学刊   | 405    | 0.44   | 0.31  | 5     | 7.5   | 4.5   | 447   | 1086  | 0.98  | 89/39  | 104      | 49.59    | 1.153  |
| 35       | 高教探索     | 322    | 0.96   | 0.65  | 10    | 7.2   | 5.0   | 630   | 966   | 0.98  | 81/39  | 83       | 19.28    | 1.944  |
| 36       | 现代大学教育   | 94     | 0.93   | 0.69  | 29    | 9.8   | 6.7   | 324   | 660   | 0.97  | 63/39  | 98       | 12.37    | 5.709  |

各类计量指标 续表45

| 序号 | 刊名              | 可被引文献量 | 可被引文献比 | 基金论文比 | 平均引文数 | 引用半衰期 | 被引半衰期 | 引用期刊数 | 被引期刊数 | 他引总引比 | 互引指数  | web即年下载率 | 总下载量(万次) | 量效指数   |
|----|-----------------|--------|--------|-------|-------|-------|-------|-------|-------|-------|-------|----------|----------|--------|
| 37 | 教育理论与实践         | 693    | 0.92   | 0.60  | 6     | 8.4   | 6.2   | 691   | 1247  | 0.99  | 99/39 | 73       | 49.95    | 0.317  |
| 38 | 国家教育行政学院学报      | 186    | 0.86   | 0.66  | 9     | 6.6   | 5.3   | 275   | 827   | 0.99  | 82/39 | 98       | 16.07    | 2.451  |
| 39 | 黑龙江高教研究         | 588    | 0.96   | 0.66  | 8     | 4.7   | 5.3   | 843   | 1303  | 0.98  | 77/39 | 75       | 33.69    | 0.478  |
| 40 | 高校教育管理          | 117    | 0.81   | 0.86  | 12    | 6.4   | 3.9   | 240   | 660   | 0.98  | 76/39 | 170      | 12.38    | 5.244  |
| 41 | 思想教育研究          | 341    | 0.87   | 0.67  | 7     | 6.2   | 4.5   | 369   | 930   | 0.98  | 81/39 | 156      | 35.11    | 1.825  |
| 42 | 现代教育管理          | 270    | 0.95   | 0.91  | 10    | 6.9   | 5.4   | 385   | 930   | 0.93  | 58/39 | 111      | 21.80    | 1.508  |
| 43 | 外国教育研究          | 123    | 0.95   | 0.80  | 21    | 6.7   | 9.5   | 104   | 741   | 0.99  | 42/39 | 167      | 23.89    | 2.385  |
| 44 | 思想理论教育          | 237    | 0.88   | 0.61  | 8     | 7.5   | 4.1   | 257   | 899   | 0.98  | 85/39 | 188      | 31.29    | 2.142  |
| 45 | 中国职业技术教育        | 638    | 0.86   | 0.62  | 7     | 4.8   | 4.5   | 708   | 1084  | 0.96  | 56/39 | 96       | 31.77    | 0.489  |
| 46 | 职业技术教育          | 525    | 0.64   | 0.76  | 8     | 4.9   | 5.3   | 665   | 1015  | 0.97  | 61/39 | 44       | 25.69    | 0.523  |
| 47 | 外语教学理论与实践       | 55     | 0.96   | 0.58  | 25    | 11.7  | 6.3   | 113   | 601   | 0.98  | 32/39 | 270      | 13.54    | 13.908 |
| 48 | 教育科学            | 89     | 0.92   | 0.75  | 13    | 7.0   | 6.7   | 216   | 728   | 0.99  | 62/39 | 129      | 13.42    | 5.360  |
| 49 | 教育学报            | 89     | 0.68   | 0.66  | 23    | 12.8  | 7.1   | 186   | 565   | 0.99  | 38/39 | 104      | 14.38    | 5.407  |
| 50 | 教育探索            | 466    | 0.90   | 0.67  | 8     | 6.4   | 5.5   | 568   | 1324  | 0.99  | 96/39 | 108      | 41.83    | 0.385  |
| 51 | 现代远距离教育         | 64     | 0.90   | 0.91  | 17    | 4.8   | 5.0   | 151   | 417   | 0.97  | 36/39 | 155      | 6.77     | 10.514 |
| 52 | 中国特殊教育          | 172    | 0.90   | 0.71  | 27    | 8.3   | 6.6   | 330   | 604   | 0.89  | 17/39 | 117      | 30.87    | 2.737  |
| 53 | 教育研究与实验         | 104    | 0.98   | 0.73  | 15    | 10.1  | 7.6   | 252   | 632   | 0.99  | 41/39 | 151      | 14.75    | 3.408  |
| 54 | 教育与经济           | 78     | 0.86   | 0.88  | 19    | 7.8   | 5.7   | 222   | 391   | 0.91  | 21/39 | 110      | 7.93     | 9.698  |
| 55 | 学校党建与思想教育       | 765    | 0.87   | 0.68  | 4     | 6.3   | 4.3   | 539   | 1047  | 0.98  | 78/39 | 90       | 40.09    | 0.263  |
| 56 | 职教论坛            | 675    | 0.79   | 0.87  | 8     | 5.2   | 4.2   | 862   | 1017  | 0.96  | 66/39 | 77       | 29.84    | 0.390  |
| 57 | 大学教育科学          | 116    | 0.59   | 0.74  | 14    | 9.0   | 6.1   | 250   | 560   | 0.96  | 42/39 | 66       | 9.04     | 3.314  |
| 58 | 西北医学教育          | 308    | 0.93   | 0.63  | 7     | 4.5   | 5.0   | 572   | 628   | 0.95  | 21/39 | 30       | 9.10     | 0.525  |
| 59 | 华东师范大学学报(教育科学版) | 68     | 0.92   | 0.72  | 17    | 10.3  | 10.6  | 173   | 604   | 0.99  | 40/39 | 477      | 15.19    | 5.926  |
| 60 | 湖南师范大学教育科学学报    | 127    | 0.98   | 0.56  | 14    | 11.1  | 6.6   | 199   | 658   | 0.97  | 41/39 | 119      | 11.99    | 2.848  |
| 61 | 中华医学教育探索杂志      | 307    | 0.87   | 0.78  | 8     | 4.5   | 6.1   | 594   | 541   | 0.91  | 14/39 |          | 3.09     | 0.763  |
| 62 | 学前教育研究          | 114    | 0.72   | 1.00  | 19    | 9.1   | 6.9   | 223   | 561   | 0.96  | 25/39 | 186      | 45.63    | 3.435  |
| 63 | 计算机教育           | 482    | 0.95   | 0.78  | 7     | 3.9   | 4.3   | 470   | 693   | 0.88  | 23/39 | 44       | 14.97    | 0.400  |
| 64 | 山东外语教学          | 88     | 0.85   | 0.77  | 24    | 11.6  | 8.5   | 196   | 583   | 0.98  | 39/39 | 88       | 13.27    | 4.225  |
| 65 | 教育学术月刊          | 183    | 0.90   | 0.69  | 18    | 9.5   | 6.0   | 468   | 802   | 0.97  | 63/39 | 82       | 18.45    | 1.871  |
| 66 | 教育评论            | 484    | 0.90   | 0.76  | 7     | 6.8   | 3.9   | 615   | 919   | 0.98  | 97/39 | 72       | 23.90    | 0.456  |
| 67 | 河北师范大学学报(教育科学版) | 131    | 0.97   | 0.70  | 14    | 13.3  | 6.3   | 254   | 755   | 0.99  | 72/39 | 74       | 14.38    | 2.572  |
| 68 | 生物学通报           | 222    | 0.81   | 0.32  | 7     | 7.5   | 10.4  | 291   | 666   | 0.94  | 10/39 | 38       | 22.86    | 0.658  |
| 69 | 研究生教育研究         | 103    | 0.87   | 0.80  | 12    | 6.2   | 4.5   | 209   | 418   | 0.95  | 35/39 | 81       | 6.30     | 3.699  |
| 70 | 高教发展与评估         | 68     | 0.47   | 0.56  | 15    | 9.1   | 6.3   | 163   | 463   | 0.97  | 43/39 | 54       | 6.23     | 5.096  |
| 71 | 重庆高教研究          | 109    | 0.93   | 0.72  | 14    | 6.1   | 3.7   | 292   | 509   | 0.97  | 52/39 | 165      | 5.79     | 3.701  |
| 72 | 中国医学教育技术        | 205    | 0.87   | 0.66  | 9     | 4.1   | 3.2   | 475   | 500   | 0.94  | 32/39 | 51       | 5.46     | 1.953  |
| 73 | 教育科学研究          | 159    | 0.74   | 0.69  | 11    | 9.7   | 6.3   | 229   | 678   | 0.98  | 51/39 | 105      | 18.81    | 1.945  |
| 74 | 中华医学教育杂志        | 238    | 0.86   | 0.66  | 9     | 5.2   | 6.0   | 481   | 417   | 0.92  | 11/39 |          | 1.49     | 0.706  |
| 75 | 基础医学教育          | 342    | 0.94   | 0.79  | 6     | 4.1   | 4.1   | 477   | 473   | 0.86  | 17/39 | 30       | 7.49     | 0.691  |

各类计量指标 续表46

| 序号  | 刊名                   | 可被引文献量 | 可被引文献比 | 基金论文比 | 平均引文数 | 引用半衰期 | 被引半衰期 | 引用期刊数 | 被引期刊数 | 他引总引比 | 互引指数  | web即年下载率 | 总下载量(万次) | 量效指数  |
|-----|----------------------|--------|--------|-------|-------|-------|-------|-------|-------|-------|-------|----------|----------|-------|
| 76  | 云南师范大学学报(对外汉语教学与研究版) | 73     | 0.78   | 0.30  | 17    | 11.5  | 8.8   | 169   | 283   | 0.95  | 16/39 | 56       | 9.84     | 6.711 |
| 77  | 中国教育信息化              | 626    | 0.85   | 0.55  | 7     | 4.3   | 3.8   | 753   | 904   | 0.95  | 68/39 | 42       | 19.66    | 0.315 |
| 78  | 当代教育科学               | 365    | 0.89   | 0.55  | 11    | 8.8   | 5.8   | 421   | 806   | 0.98  | 82/39 | 64       | 24.00    | 0.330 |
| 79  | 上海教育科研               | 260    | 0.78   | 0.35  | 7     | 7.5   | 6.2   | 267   | 703   | 0.98  | 63/39 | 89       | 27.49    | 0.801 |
| 80  | 中国高校科技               | 374    | 0.96   | 0.51  | 5     | 4.6   | 3.6   | 546   | 582   | 0.89  | 54/39 | 50       | 10.87    | 0.682 |
| 81  | 人民教育                 | 297    | 0.38   | 0.08  | 1     | 5.2   | 6.6   | 45    | 591   | 1.00  | 50/39 | 39       | 29.20    | 0.537 |
| 82  | 思想政治教育研究             | 182    | 0.92   | 0.85  | 10    | 7.2   | 5.5   | 277   | 610   | 0.95  | 44/39 | 83       | 14.01    | 1.568 |
| 83  | 高等农业教育               | 190    | 0.95   | 0.73  | 8     | 4.5   | 5.0   | 448   | 745   | 0.92  | 42/39 | 36       | 12.24    | 0.815 |
| 84  | 现代教育科学               | 357    | 0.95   | 0.64  | 11    | 7.8   | 5.9   | 607   | 964   | 0.99  | 71/39 | 40       | 24.64    | 0.134 |
| 85  | 教学与管理                | 1064   | 0.87   | 0.38  | 5     | 7.0   | 5.3   | 790   | 899   | 0.98  | 64/39 | 47       | 41.29    | 0.130 |
| 86  | 高等理科教育               | 122    | 0.90   | 0.70  | 14    | 6.4   | 7.2   | 330   | 565   | 0.88  | 27/39 | 51       | 6.56     | 2.874 |
| 87  | 数学教育学报               | 121    | 0.91   | 0.89  | 18    | 7.9   | 6.8   | 163   | 393   | 0.78  | 11/39 | 120      | 14.94    | 4.419 |
| 88  | 教育与职业                | 937    | 0.95   | 0.61  | 5     | 4.6   | 4.6   | 1020  | 1546  | 0.98  | 79/39 | 67       | 56.26    | 0.092 |
| 89  | 继续医学教育               | 1173   | 0.85   | 0.27  | 8     | 4.4   | 2.5   | 1378  | 566   | 0.91  | 33/39 | 18       | 9.95     | 0.141 |
| 90  | 民族教育研究               | 129    | 0.89   | 0.88  | 13    | 8.0   | 6.5   | 276   | 445   | 0.91  | 27/39 | 90       | 10.13    | 1.866 |
| 91  | 高教论坛                 | 420    | 0.97   | 0.84  | 5     | 5.1   | 5.6   | 643   | 809   | 0.98  | 62/39 | 36       | 11.17    | 0.292 |
| 92  | 继续教育研究               | 491    | 1.00   | 0.81  | 6     | 5.1   | 4.9   | 735   | 876   | 0.94  | 46/39 | 52       | 16.32    | 0.309 |
| 93  | 当代教育与文化              | 115    | 0.93   | 0.63  | 12    | 10.0  | 4.7   | 219   | 302   | 0.97  | 29/39 | 63       | 5.60     | 1.903 |
| 94  | 电气电子教学学报             | 270    | 0.93   | 0.63  | 5     | 6.0   | 6.6   | 325   | 420   | 0.87  | 9/39  | 17       | 6.71     | 0.729 |
| 95  | 药学教育                 | 128    | 0.93   | 0.82  | 10    | 5.0   | 5.1   | 354   | 271   | 0.81  | 11/39 | 29       | 3.22     | 2.779 |
| 96  | 宁波大学学报(教育科学版)        | 160    | 0.93   | 0.65  | 12    | 7.5   | 7.1   | 423   | 656   | 0.99  | 51/39 | 52       | 9.62     | 1.112 |
| 97  | 外国中小学教育              | 119    | 0.98   | 0.59  | 14    | 7.7   | 7.3   | 139   | 440   | 0.98  | 34/39 | 92       | 13.49    | 2.306 |
| 98  | 内蒙古师范大学学报(教育科学版)     | 518    | 0.95   | 0.62  | 8     | 6.9   | 5.4   | 866   | 932   | 0.98  | 83/39 | 46       | 24.00    | 0.174 |
| 99  | 历史教学(下半月刊)           | 130    | 0.73   | 0.43  | 39    | >20   | 13.4  | 193   | 476   | 0.98  | 15/39 | 62       | 20.16    | 0.706 |
| 100 | 大学化学                 | 211    | 0.89   | 0.66  | 11    | 7.8   | 6.3   | 289   | 308   | 0.80  | 3/39  | 37       | 7.00     | 2.967 |
| 101 | 当代教育论坛               | 105    | 0.88   | 0.78  | 11    | 6.3   | 7.5   | 311   | 646   | 0.91  | 7/39  | 54       | 9.70     | 3.032 |
| 102 | 黑龙江教育(高教研究与评估)       | 449    | 0.95   | 0.81  | 6     | 5.4   | 5.1   | 697   | 732   | 0.98  | 65/39 | 38       | 11.81    | 0.230 |
| 103 | 高等教育研究学报             | 82     | 1.00   | 0.51  | 10    | 4.6   | 5.4   | 225   | 416   | 0.97  | 35/39 | 40       | 4.74     | 1.743 |
| 104 | 化工高等教育               | 150    | 0.90   | 0.67  | 6     | 5.5   | 6.0   | 273   | 322   | 0.91  | 10/39 | 35       | 5.32     | 1.246 |
| 105 | 当代教育理论与实践            | 676    | 1.00   | 0.80  | 6     | 6.2   | 4.2   | 980   | 867   | 0.97  | 69/39 | 33       | 12.57    | 0.133 |
| 106 | 大学物理                 | 170    | 0.90   | 0.70  | 8     | 12.6  | 9.2   | 166   | 350   | 0.85  | 11/39 | 47       | 13.43    | 0.683 |
| 107 | 扬州大学学报(高教研究版)        | 125    | 0.95   | 0.60  | 10    | 6.7   | 6.3   | 314   | 569   | 1.00  | 51/39 | 76       | 7.09     | 1.291 |
| 108 | 职业教育研究               | 239    | 0.91   | 0.68  | 7     | 5.5   | 5.9   | 404   | 820   | 0.99  | 48/39 | 53       | 12.23    | 0.202 |
| 109 | 教育与教学研究              | 262    | 0.97   | 0.67  | 9     | 7.0   | 6.0   | 539   | 774   | 0.97  | 58/39 | 46       | 17.35    | 0.411 |
| 110 | 华文教学与研究              | 40     | 0.87   | 0.60  | 24    | 12.3  | 7.9   | 98    | 177   | 0.86  | 2/39  | 104      | 5.21     | 8.522 |
| 111 | 中国人民大学教育科学刊          | 51     | 0.80   | 0.67  | 23    | 9.2   | 3.3   | 188   | 115   | 0.96  | 24/39 | 58       | 1.95     | 4.712 |
| 112 | 苏州大学学报(教育科学版)        | 56     | 0.90   | 0.52  | 23    | 10.5  | 2.0   | 194   | 77    | 0.94  | 25/39 | 75       | 1.57     | 3.259 |
| 113 | 高等建筑教育               | 245    | 1.00   | 0.78  | 7     | 5.3   | 5.4   | 424   | 438   | 0.86  | 24/39 | 35       | 7.05     | 0.769 |
| 114 | 大学(研究版)              | 132    | 0.73   | 0.43  | 8     | 6.8   | 5.4   | 244   | 328   | 0.99  | 36/39 | 20       | 4.30     | 0.966 |

各类计量指标 续表47

| 序号  | 刊名              | 可被引文献量 | 可被引文献比 | 基金论文比 | 平均引文数 | 引用半衰期 | 被引半衰期 | 引用期刊数 | 被引期刊数 | 他引总引比 | 互引指数  | web即年下载率 | 总下载量(万次) | 量效指数  |
|-----|-----------------|--------|--------|-------|-------|-------|-------|-------|-------|-------|-------|----------|----------|-------|
| 115 | 中医教育            | 155    | 0.90   | 0.71  | 6     | 5.0   | 5.6   | 313   | 291   | 0.92  | 18/39 | 27       | 4.78     | 1.049 |
| 116 | 中国考试            | 118    | 0.94   | 0.42  | 11    | 7.9   | 4.3   | 189   | 240   | 0.88  | 18/39 | 78       | 4.86     | 2.662 |
| 117 | 开放学习研究          | 54     | 0.68   | 0.20  | 8     | 4.9   | 3.5   | 91    | 219   | 0.98  | 32/39 | 26       | 2.45     | 3.319 |
| 118 | 化学教育            | 451    | 0.91   | 0.63  | 9     | 6.7   | 4.6   | 587   | 374   | 0.70  | 3/39  | 60       | 22.08    | 0.653 |
| 120 | 吉林化工学院学报        | 286    | 1.00   | 0.50  | 11    | 6.5   | 3.6   | 968   | 457   | 0.64  | 3/39  | 21       | 6.57     | 0.677 |
| 121 | 教育导刊            | 248    | 0.91   | 0.58  | 9     | 7.0   | 5.4   | 384   | 508   | 0.95  | 48/39 | 55       | 13.91    | 0.585 |
| 122 | 浙江医学教育          | 123    | 0.98   | 0.39  | 7     | 4.6   | 3.4   | 317   | 219   | 0.97  | 31/39 | 17       | 1.40     | 1.273 |
| 123 | 中小学信息技术教育       | 311    | 0.57   | 0.13  | 2     | 3.8   | 3.7   | 162   | 562   | 0.99  | 41/39 | 25       | 7.69     | 0.364 |
| 124 | 中小学管理           | 181    | 0.53   | 0.38  | 2     | 6.5   | 4.4   | 87    | 326   | 0.97  | 32/39 | 58       | 12.71    | 0.760 |
| 125 | 学术评论            | 125    | 0.84   | 0.18  | 6     | 8.0   | 7.9   | 132   | 417   | 1.00  | 18/39 | 20       | 8.89     | 0.825 |
| 126 | 物理实验            | 139    | 0.91   | 0.49  | 8     | 7.4   | 7.4   | 226   | 254   | 0.76  | 3/39  | 35       | 8.00     | 1.698 |
| 127 | 现代中小学教育         | 374    | 0.99   | 0.51  | 7     | 7.2   | 5.1   | 451   | 491   | 0.97  | 49/39 | 71       | 16.43    | 0.496 |
| 128 | 中国成人教育          | 1177   | 0.94   | 0.53  | 6     | 5.0   | 5.1   | 1090  | 1234  | 0.94  | 71/39 | 42       | 39.87    | 0.073 |
| 129 | 教学研究            | 162    | 0.96   | 0.58  | 9     | 7.2   | 5.3   | 390   | 519   | 0.98  | 41/39 | 36       | 5.56     | 0.808 |
| 130 | 中国学校体育          | 509    | 0.62   | 0.01  | 1     | 6.2   | 7.9   | 73    | 287   | 0.96  | 14/39 | 9        | 9.25     | 0.171 |
| 131 | 基础教育            | 80     | 0.78   | 0.78  | 17    | 9.9   | 5.6   | 203   | 262   | 0.99  | 22/39 | 74       | 5.98     | 2.253 |
| 132 | 现代教育论丛          | 98     | 0.90   | 0.55  | 11    | 9.5   | 7.7   | 183   | 321   | 1.00  | 35/39 | 32       | 5.51     | 1.505 |
| 133 | 煤炭高等教育          | 159    | 0.91   | 0.72  | 8     | 5.5   | 6.6   | 336   | 395   | 0.96  | 33/39 | 38       | 6.36     | 0.776 |
| 134 | 中国教育网络          | 121    | 0.22   | 0.02  | 1     | 4.6   | 3.5   | 2     | 388   | 1.00  | 28/39 | 8        | 2.75     | 0.575 |
| 135 | 山东高等教育          | 144    | 0.85   | 0.59  | 15    | 9.9   | 1.8   | 318   | 135   | 0.93  | 41/39 | 35       | 1.68     | 1.164 |
| 136 | 中国农业教育          | 104    | 0.95   | 0.63  | 9     | 5.1   | 4.9   | 294   | 306   | 0.97  | 31/39 | 30       | 3.49     | 1.232 |
| 137 | 大学物理实验          | 230    | 1.00   | 0.71  | 9     | 6.5   | 4.0   | 392   | 244   | 0.55  | 1/39  | 26       | 6.44     | 1.508 |
| 138 | 北京教育(高教版)       | 288    | 0.75   | 0.30  | 4     | 5.9   | 4.4   | 325   | 436   | 0.99  | 46/39 | 39       | 6.15     | 0.358 |
| 139 | 教育财会研究          | 100    | 0.90   | 0.47  | 7     | 4.5   | 4.3   | 203   | 232   | 0.95  | 18/39 | 35       | 3.07     | 2.446 |
| 140 | 航海教育研究          | 111    | 0.77   | 0.52  | 8     | 4.8   | 5.6   | 244   | 212   | 0.82  | 6/39  | 27       | 2.67     | 1.416 |
| 141 | 高校生物学教学研究(电子版)  | 59     | 0.97   | 0.69  | 7     | 4.6   | 2.8   | 145   | 71    | 0.69  | 6/39  | 27       | 0.75     | 4.094 |
| 142 | 中国俄语教学          | 70     | 0.86   | 0.57  | 9     | 13.0  | 6.9   | 85    | 123   | 0.83  | 8/39  | 35       | 3.65     | 2.400 |
| 143 | 成都师范学院学报        | 285    | 0.89   | 0.48  | 10    | 9.1   | 7.6   | 704   | 609   | 0.99  | 50/39 | 33       | 13.29    | 0.241 |
| 144 | 当代教师教育          | 63     | 0.90   | 0.65  | 11    | 7.6   | 6.3   | 155   | 296   | 0.97  | 24/39 | 49       | 5.32     | 2.741 |
| 145 | 工业和信息化教育        | 222    | 0.93   | 0.62  | 6     | 5.1   | 2.4   | 341   | 264   | 0.90  | 43/39 | 28       | 2.37     | 0.681 |
| 146 | 外语测试与教学         | 33     | 0.97   | 0.64  | 24    | 10.0  | 4.0   | 57    | 84    | 0.86  | 11/39 | 62       | 1.26     | 9.317 |
| 147 | 高等职业教育探索        | 77     | 0.82   | 0.74  | 8     | 5.3   | 4.2   | 200   | 243   | 0.97  | 37/39 | 50       | 1.95     | 2.238 |
| 148 | 高等财经教育研究        | 75     | 0.99   | 0.63  | 8     | 6.2   | 6.5   | 245   | 364   | 0.99  | 30/39 | 83       | 4.53     | 3.584 |
| 149 | 大学数学            | 139    | 0.96   | 0.80  | 9     | 8.9   | 7.0   | 154   | 353   | 0.84  | 8/39  | 28       | 7.79     | 0.915 |
| 150 | 中国林业教育          | 119    | 0.89   | 0.71  | 7     | 6.4   | 5.6   | 310   | 375   | 0.90  | 25/39 | 51       | 4.33     | 1.129 |
| 151 | 创新与创业教育         | 237    | 0.97   | 0.74  | 7     | 4.7   | 3.1   | 541   | 383   | 0.95  | 39/39 | 60       | 5.50     | 0.535 |
| 152 | 集美大学学报(教育科学版)   | 95     | 0.90   | 0.64  | 11    | 7.7   | 5.9   | 271   | 340   | 0.97  | 38/39 | 38       | 3.60     | 1.572 |
| 153 | 天津师范大学学报(基础教育版) | 65     | 0.93   | 0.65  | 12    | 5.3   | 6.1   | 190   | 237   | 0.97  | 17/39 | 148      | 4.36     | 3.156 |
| 154 | 中国地质教育          | 96     | 0.84   | 0.79  | 9     | 6.0   | 6.5   | 275   | 249   | 0.83  | 5/39  | 29       | 3.88     | 1.319 |
| 155 | 软件导刊(教育技术)      | 443    | 0.96   | 0.49  | 5     | 4.6   | 3.4   | 508   | 453   | 0.97  | 52/39 | 27       | 7.96     | 0.252 |

各类计量指标 续表48

| 序号  | 刊名               | 可被引文献量 | 可被引文献比 | 基金论文比 | 平均引文数 | 引用半衰期 | 被引半衰期 | 引用期刊数 | 被引期刊数 | 他引总引比 | 互引指数  | web即年下载率 | 总下载量(万次) | 量效指数  |
|-----|------------------|--------|--------|-------|-------|-------|-------|-------|-------|-------|-------|----------|----------|-------|
| 156 | 高校医学教学研究(电子版)    | 64     | 0.96   | 0.69  | 6     | 4.9   | 3.1   | 129   | 100   | 0.90  | 9/39  | 28       | 0.71     | 2.145 |
| 157 | 教育测量与评价          | 130    | 0.77   | 0.40  | 9     | 7.4   | 4.5   | 186   | 251   | 0.89  | 20/39 | 83       | 6.87     | 1.799 |
| 158 | 沈阳大学学报(社会科学版)    | 163    | 0.91   | 0.65  | 10    | 10.9  | 4.8   | 390   | 397   | 0.89  | 28/39 | 58       | 6.44     | 0.896 |
| 159 | 浙江纺织服装职业技术学院学报   | 77     | 0.96   | 0.42  | 8     | 7.1   | 5.7   | 186   | 171   | 0.97  | 18/39 | 50       | 2.56     | 1.269 |
| 160 | 中国轻工教育           | 152    | 0.88   | 0.72  | 8     | 5.5   | 4.6   | 402   | 329   | 0.97  | 49/39 | 27       | 3.01     | 0.678 |
| 161 | 辽宁教育行政学院学报       | 174    | 0.97   | 0.48  | 7     | 8.4   | 8.1   | 403   | 486   | 1.00  | 29/39 | 27       | 10.55    | 0.451 |
| 162 | 广东技术师范学院学报       | 284    | 0.95   | 0.57  | 13    | 10.3  | 5.7   | 821   | 498   | 0.98  | 50/39 | 31       | 8.30     | 0.270 |
| 163 | 高校辅导员学刊          | 133    | 0.86   | 0.61  | 5     | 5.0   | 3.9   | 242   | 343   | 0.97  | 44/39 | 58       | 4.32     | 0.932 |
| 164 | 数学通报             | 192    | 0.90   | 0.28  | 4     | 9.5   | 7.2   | 83    | 254   | 0.93  | 8/39  | 85       | 14.32    | 0.485 |
| 165 | 河南科技学院学报         | 324    | 0.98   | 0.59  | 8     | 7.8   | 5.1   | 682   | 493   | 0.94  | 42/39 | 25       | 7.58     | 0.211 |
| 166 | 中国民族教育           | 147    | 0.30   | 0.16  | 1     | 6.2   | 6.0   | 72    | 195   | 0.99  | 13/39 | 25       | 4.58     | 0.413 |
| 167 | 考试研究             | 90     | 0.83   | 0.54  | 11    | 7.8   | 3.9   | 190   | 141   | 0.88  | 17/39 | 38       | 2.82     | 2.131 |
| 168 | 卫生职业教育           | 2099   | 0.98   | 0.39  | 6     | 5.4   | 4.1   | 1664  | 1002  | 0.90  | 42/39 | 20       | 25.07    | 0.030 |
| 169 | 中小学教师培训          | 235    | 0.93   | 0.62  | 7     | 6.1   | 5.3   | 284   | 317   | 0.96  | 33/39 | 61       | 9.23     | 0.582 |
| 170 | 天津市教科院学报         | 176    | 0.90   | 0.36  | 4     | 8.5   | 6.3   | 230   | 360   | 0.99  | 27/39 | 24       | 5.95     | 0.390 |
| 171 | 上海教育评估研究         | 98     | 0.97   | 0.41  | 8     | 4.8   | 2.3   | 202   | 106   | 0.90  | 22/39 | 36       | 1.37     | 2.055 |
| 172 | 教师教育论坛           | 252    | 0.85   | 0.42  | 6     | 6.9   | 5.3   | 321   | 380   | 0.96  | 33/39 | 35       | 8.54     | 0.476 |
| 173 | 当代继续教育           | 117    | 0.91   | 0.41  | 10    | 5.8   | 4.2   | 245   | 239   | 0.97  | 28/39 | 27       | 3.47     | 0.917 |
| 174 | 历史教学问题           | 149    | 0.88   | 0.25  | 19    | >20   | 10.8  | 130   | 223   | 0.96  | 12/39 | 49       | 9.84     | 0.333 |
| 175 | 中国冶金教育           | 237    | 0.84   | 0.59  | 9     | 4.8   | 5.2   | 612   | 311   | 0.85  | 19/39 | 21       | 3.20     | 0.593 |
| 176 | 职业时空             | 184    | 0.94   | 0.64  | 5     | 4.6   | 5.2   | 398   | 619   | 0.99  | 58/39 | 20       | 9.79     | 0.110 |
| 177 | 继续教育             | 333    | 0.90   | 0.37  | 5     | 5.3   | 3.6   | 436   | 339   | 0.90  | 35/39 | 25       | 6.18     | 0.264 |
| 178 | 北京工业职业技术学院学报     | 118    | 0.90   | 0.54  | 6     | 6.1   | 5.4   | 298   | 281   | 0.98  | 29/39 | 26       | 2.89     | 0.604 |
| 179 | 大学教育             | 945    | 0.99   | 0.69  | 6     | 5.2   | 2.6   | 1191  | 708   | 0.92  | 59/39 | 23       | 10.88    | 0.078 |
| 180 | 成都中医药大学学报(教育科学版) | 129    | 0.97   | 0.79  | 6     | 5.5   | 4.4   | 353   | 225   | 0.96  | 29/39 | 21       | 2.17     | 0.596 |
| 181 | 高等职业教育(天津职业大学学报) | 135    | 0.91   | 0.71  | 6     | 4.5   | 5.2   | 333   | 381   | 0.99  | 37/39 | 18       | 2.99     | 0.670 |
| 182 | 高校辅导员            | 104    | 0.88   | 0.44  | 5     | 4.2   | 3.5   | 182   | 227   | 0.97  | 30/39 | 90       | 3.97     | 1.175 |
| 183 | 现代特殊教育           | 524    | 0.77   | 0.33  | 6     | 6.5   | 4.6   | 438   | 196   | 0.75  | 4/39  | 35       | 10.97    | 0.125 |
| 184 | 广西教育学院学报         | 285    | 0.94   | 0.54  | 7     | 8.8   | 6.5   | 602   | 431   | 0.99  | 47/39 | 20       | 7.85     | 0.183 |
| 185 | 河北农业大学学报(农林教育版)  | 166    | 0.93   | 0.82  | 9     | 4.8   | 4.5   | 517   | 391   | 0.92  | 34/39 | 27       | 4.10     | 0.625 |
| 186 | 天津电大学报           | 71     | 0.91   | 0.63  | 7     | 4.5   | 4.3   | 198   | 167   | 0.97  | 25/39 | 25       | 1.34     | 2.413 |
| 187 | 南昌教育学院学报         | 238    | 0.98   | 0.40  | 5     | 7.6   | 4.6   | 427   | 522   | 1.00  | 38/39 | 25       | 10.02    | 0.189 |
| 188 | 北京教育(德育)         | 293    | 0.77   | 0.35  | 2     | 5.3   | 3.7   | 123   | 270   | 1.00  | 43/39 | 18       | 5.12     | 0.256 |
| 189 | 陕西教育(高教版)        | 517    | 0.92   | 0.45  | 5     | 6.1   | 4.2   | 794   | 497   | 0.99  | 54/39 | 20       | 7.55     | 0.109 |
| 190 | 河北大学成人教育学院学报     | 99     | 0.95   | 0.63  | 8     | 6.5   | 5.7   | 218   | 240   | 0.95  | 10/39 | 33       | 3.28     | 1.189 |
| 191 | 教育信息技术           | 272    | 0.81   | 0.59  | 5     | 4.8   | 2.7   | 234   | 241   | 0.90  | 28/39 | 18       | 3.21     | 0.424 |
| 192 | 职教通讯             | 824    | 0.92   | 0.58  | 5     | 5.2   | 3.6   | 910   | 625   | 0.97  | 54/39 | 23       | 10.00    | 0.080 |
| 193 | 高等继续教育学报         | 99     | 0.94   | 0.44  | 8     | 5.0   | 5.6   | 225   | 315   | 0.97  | 26/39 | 27       | 4.71     | 1.428 |
| 194 | 中国德育             | 297    | 0.38   | 0.19  | 2     | 10.0  | 5.4   | 119   | 267   | 0.99  | 34/39 | 22       | 8.28     | 0.136 |

各类计量指标 续表49

| 序号  | 刊名              | 可被引文献量 | 可被引文献比 | 基金论文比 | 平均引文数 | 引用半衰期 | 被引半衰期 | 引用期刊数 | 被引期刊数 | 他引总引比 | 互引指数  | web即年下载率 | 总下载量(万次) | 量效指数  |
|-----|-----------------|--------|--------|-------|-------|-------|-------|-------|-------|-------|-------|----------|----------|-------|
| 195 | 宁德师范学院学报(自然科学版) | 92     | 0.86   | 0.68  | 9     | 7.1   | 6.7   | 327   | 199   | 0.99  | 23/39 | 16       | 2.43     | 0.775 |
| 196 | 教育教学论坛          | 6814   | 1.00   | 0.53  | 4     | 5.5   | 2.8   | 3171  | 1456  | 0.95  | 65/39 | 26       | 83.91    | 0.006 |
| 197 | 化学教学            | 293    | 0.90   | 0.34  | 7     | 6.6   | 4.5   | 256   | 222   | 0.71  | 2/39  | 64       | 17.45    | 0.619 |
| 198 | 当代职业教育          | 333    | 0.91   | 0.61  | 6     | 4.7   | 3.1   | 588   | 383   | 0.98  | 46/39 | 35       | 4.18     | 0.149 |
| 199 | 北京教育学院学报        | 86     | 0.82   | 0.40  | 10    | 9.0   | 5.9   | 270   | 213   | 0.97  | 26/39 | 28       | 4.09     | 1.163 |
| 200 | 教育观察(上半月)       | 697    | 0.98   | 0.53  | 5     | 5.3   | 2.0   | 983   | 344   | 0.97  | 57/39 | 36       | 6.70     | 0.127 |
| 201 | 教育与考试           | 90     | 0.88   | 0.52  | 15    | 16.6  | 5.6   | 135   | 141   | 0.97  | 19/39 | 19       | 2.23     | 0.827 |
| 202 | 河北广播电视大学学报      | 153    | 1.00   | 0.46  | 8     | 11.9  | 5.2   | 300   | 232   | 0.99  | 31/39 | 24       | 3.05     | 0.411 |
| 203 | 纺织服装教育          | 154    | 0.94   | 0.75  | 3     | 4.7   | 4.0   | 201   | 162   | 0.87  | 15/39 | 13       | 1.61     | 0.301 |
| 204 | 机械职业教育          | 244    | 0.94   | 0.66  | 5     | 4.3   | 4.6   | 394   | 327   | 0.97  | 37/39 | 26       | 3.35     | 0.202 |
| 205 | 太原学院学报(自然科学版)   | 114    | 0.98   | 0.35  | 7     | 6.7   | 6.2   | 324   | 265   | 1.00  | 31/39 | 28       | 4.55     | 0.349 |
| 206 | 辽宁科技学院学报        | 258    | 0.96   | 0.52  | 5     | 5.3   | 4.5   | 569   | 241   | 0.99  | 34/39 | 21       | 2.67     | 0.272 |
| 207 | 南方职业教育学刊        | 124    | 0.90   | 0.64  | 7     | 4.7   | 3.3   | 301   | 192   | 0.96  | 38/39 | 20       | 1.72     | 0.579 |
| 208 | 美育学刊            | 109    | 0.68   | 0.37  | 14    | 15.8  | 4.4   | 155   | 109   | 0.88  | 6/39  | 31       | 2.32     | 1.173 |
| 209 | 北京教育学院学报(自然科学版) | 45     | 0.80   | 0.38  | 9     | 8.6   | 4.2   | 120   | 153   | 0.98  | 14/39 | 34       | 2.00     | 1.824 |
| 210 | 兵团教育学院学报        | 104    | 0.92   | 0.53  | 10    | 7.4   | 5.7   | 301   | 218   | 0.98  | 21/39 | 36       | 3.50     | 0.827 |
| 211 | 常州信息职业技术学院学报    | 174    | 0.95   | 0.55  | 5     | 4.3   | 4.6   | 343   | 297   | 0.95  | 41/39 | 24       | 2.94     | 0.265 |
| 212 | 浙江工贸职业技术学院学报    | 92     | 0.90   | 0.52  | 7     | 5.5   | 4.8   | 273   | 155   | 0.93  | 15/39 | 20       | 1.80     | 0.626 |
| 213 | 课程教学研究          | 277    | 0.85   | 0.35  | 6     | 8.7   | 2.6   | 280   | 228   | 0.97  | 25/39 | 31       | 4.57     | 0.348 |
| 214 | 重庆与世界(学术版)      | 319    | 0.94   | 0.37  | 7     | 6.2   | 2.9   | 839   | 207   | 0.97  | 45/39 | 26       | 3.87     | 0.162 |
| 215 | 石油教育            | 192    | 0.89   | 0.33  | 4     | 5.0   | 6.2   | 310   | 225   | 0.87  | 13/39 | 15       | 3.92     | 0.186 |
| 216 | 教育文化论坛          | 170    | 0.77   | 0.56  | 9     | 10.4  | 3.9   | 336   | 212   | 0.97  | 32/39 | 23       | 3.32     | 0.368 |
| 217 | 江苏教育研究          | 666    | 0.79   | 0.35  | 2     | 6.9   | 3.6   | 330   | 439   | 0.99  | 56/39 | 19       | 12.75    | 0.072 |
| 218 | 广东教育(综合版)       | 211    | 0.38   | 0.08  |       | 4.7   | 3.5   | 25    | 225   | 1.00  | 41/39 | 5        | 2.57     | 0.324 |
| 219 | 中国音乐教育          | 118    | 0.64   | 0.15  | 4     | 18.1  | 9.7   | 52    | 159   | 0.99  | 9/39  | 19       | 3.87     | 0.432 |
| 220 | 湖南广播电视大学学报      | 77     | 1.00   | 0.39  | 11    | 8.2   | 5.9   | 275   | 162   | 0.97  | 9/39  | 37       | 2.18     | 0.663 |
| 221 | 科教文汇(上旬刊)       | 1027   | 0.93   | 0.37  | 5     | 6.1   | 4.6   | 1388  | 787   | 0.99  | 58/39 | 20       | 22.03    | 0.038 |
| 222 | 工业技术与职业教育       | 123    | 0.97   | 0.64  | 6     | 3.7   | 4.0   | 357   | 205   | 0.95  | 26/39 | 29       | 2.69     | 0.440 |
| 223 | 教育导刊(下半月)       | 305    | 0.87   | 0.36  | 6     | 7.1   | 5.8   | 281   | 243   | 0.91  | 19/39 | 28       | 11.46    | 0.187 |
| 224 | 湖北成人教育学院学报      | 153    | 0.93   | 0.50  | 6     | 5.6   | 4.5   | 399   | 333   | 0.99  | 43/39 | 22       | 4.91     | 0.201 |
| 225 | 宁波教育学院学报        | 230    | 1.00   | 0.40  | 6     | 7.3   | 5.4   | 417   | 311   | 1.00  | 35/39 | 51       | 6.23     | 0.281 |
| 226 | 中国教育技术装备        | 1968   | 0.97   | 0.28  | 4     | 4.4   | 3.7   | 1395  | 824   | 0.95  | 47/39 | 18       | 22.71    | 0.024 |
| 227 | 生物学教学           | 498    | 0.79   | 0.26  | 2     | 7.7   | 6.7   | 309   | 328   | 0.87  | 7/39  | 33       | 15.31    | 0.096 |
| 228 | 中国信息技术教育        | 672    | 0.68   | 0.20  | 2     | 3.8   | 3.8   | 306   | 659   | 0.99  | 42/39 | 20       | 11.50    | 0.022 |
| 229 | 基础外语教育          | 89     | 0.89   | 0.39  | 11    | 8.8   | 6.7   | 162   | 243   | 0.98  | 16/39 | 45       | 7.00     | 0.708 |
| 230 | 长江工程职业技术学院学报    | 98     | 0.92   | 0.37  | 5     | 6.4   | 4.4   | 255   | 218   | 0.99  | 33/39 | 26       | 2.29     | 0.368 |
| 231 | 山西广播电视大学学报      | 111    | 1.00   | 0.37  | 8     | 8.7   | 5.9   | 269   | 249   | 0.93  | 21/39 | 50       | 4.10     | 0.639 |

各类计量指标 续表50

| 序号        | 刊名                              | 可被引文献量 | 可被引文献比 | 基金论文比 | 平均引文数 | 引用半衰期 | 被引半衰期 | 引用期刊数 | 被引期刊数 | 他引总引比 | 互引指数  | web即年下载率 | 总下载量(万次) | 量效指数  |
|-----------|---------------------------------|--------|--------|-------|-------|-------|-------|-------|-------|-------|-------|----------|----------|-------|
| 232       | 科教文汇(下旬刊)                       | 1024   | 0.93   | 0.36  | 5     | 6.1   | 4.9   | 1334  | 723   | 0.99  | 53/39 | 22       | 22.01    | 0.034 |
| 233       | 西北成人教育学院学报                      | 176    | 0.94   | 0.32  | 9     | 7.2   | 3.8   | 470   | 250   | 0.99  | 38/39 | 27       | 4.27     | 0.351 |
| 234       | 吉林省教育学院学报(上旬)                   | 685    | 0.98   | 0.43  | 6     | 6.6   | 3.8   | 1108  | 573   | 0.99  | 57/39 | 28       | 13.16    | 0.060 |
| 235       | 广东农工商职业技术学院学报                   | 77     | 0.93   | 0.52  | 8     | 6.4   | 5.3   | 229   | 172   | 0.94  | 21/39 | 21       | 1.99     | 0.804 |
| 236       | 科教文汇(中旬刊)                       | 1033   | 0.93   | 0.37  | 5     | 6.2   | 4.4   | 1359  | 630   | 0.99  | 53/39 | 21       | 22.29    | 0.034 |
| 237       | 武汉船舶职业技术学院学报                    | 134    | 0.94   | 0.44  | 5     | 5.7   | 4.1   | 327   | 251   | 0.99  | 38/39 | 15       | 2.96     | 0.137 |
| 238       | 潍坊工程职业学院学报                      | 162    | 0.92   | 0.31  | 8     | 8.8   | 4.9   | 469   | 227   | 0.99  | 26/39 | 20       | 4.44     | 0.255 |
| 239       | 科教导刊(上旬刊)                       | 1080   | 0.98   | 0.35  | 5     | 5.8   | 3.2   | 1449  | 675   | 0.99  | 61/39 | 32       | 17.55    | 0.034 |
| 240       | 新课程研究(中旬刊)                      | 653    | 0.88   | 0.46  | 5     | 5.2   | 4.2   | 914   | 565   | 0.99  | 47/39 | 24       | 8.81     | 0.048 |
| 241       | 长春教育学院学报                        | 291    | 0.95   | 0.44  | 6     | 7.2   | 2.9   | 494   | 713   | 1.00  | 64/39 | 43       | 18.80    | 0.027 |
| 242       | Frontiers of Education in China | 46     | 0.81   | 0.20  | 21    | 8.0   | 5.7   | 99    | 24    | 0.77  | 1/39  |          |          | 0.538 |
| 243       | 语文建设                            | 1443   | 0.90   | 0.23  | 4     | 6.8   | 3.1   | 1133  | 524   | 0.73  | 11/39 | 40       | 44.86    | 0.029 |
| 244       | 济南职业学院学报                        | 252    | 1.00   | 0.50  | 5     | 6.4   | 4.0   | 541   | 296   | 1.00  | 42/39 | 15       | 3.91     | 0.184 |
| 245       | 高校后勤研究                          | 224    | 0.90   | 0.19  | 4     | 4.9   | 4.1   | 325   | 185   | 0.82  | 17/39 | 28       | 4.39     | 0.156 |
| 246       | 辽宁高职学报                          | 458    | 0.95   | 0.57  | 7     | 4.3   | 4.8   | 869   | 487   | 0.95  | 44/39 | 24       | 5.85     | 0.084 |
| 247       | 物理通报                            | 502    | 0.97   | 0.28  | 3     | 7.6   | 4.2   | 373   | 248   | 0.85  | 8/39  | 16       | 7.66     | 0.068 |
| 248       | 江苏经贸职业技术学院学报                    | 142    | 0.99   | 0.56  | 6     | 5.0   | 4.0   | 409   | 212   | 1.00  | 30/39 | 30       | 3.07     | 0.297 |
| 249       | 广西职业技术学院学报                      | 143    | 0.96   | 0.34  | 7     | 7.2   | 5.2   | 376   | 160   | 1.00  | 18/39 | 26       | 2.31     | 0.254 |
| 250       | 福建教育学院学报                        | 497    | 1.00   | 0.33  | 4     | 5.7   | 4.9   | 587   | 425   | 0.99  | 32/39 | 20       | 8.10     | 0.081 |
| 251       | 中小学电教                           | 377    | 0.76   | 0.19  | 4     | 4.4   | 4.8   | 326   | 215   | 0.95  | 24/39 | 11       | 4.06     | 0.097 |
| 252       | 语文学刊                            | 874    | 0.97   | 0.44  | 7     | 10.4  | 3.8   | 917   | 374   | 0.98  | 28/39 | 29       | 16.89    | 0.050 |
| 253       | 南京广播电视大学学报                      | 97     | 0.94   | 0.38  | 5     | 5.0   | 4.7   | 241   | 160   | 0.97  | 16/39 | 18       | 2.08     | 0.411 |
| 254       | 宿州教育学院学报                        | 521    | 0.99   | 0.29  | 5     | 5.5   | 3.5   | 933   | 385   | 1.00  | 45/39 | 17       | 7.65     | 0.064 |
| 255       | 大连教育学院学报                        | 120    | 0.86   | 0.17  | 2     | 6.0   | 6.7   | 102   | 211   | 0.98  | 21/39 | 35       | 3.43     | 0.370 |
| 256       | 佳木斯职业学院学报                       | 4105   | 1.00   | 0.25  | 4     | 6.3   | 3.1   | 2497  | 822   | 0.99  | 63/39 | 22       | 35.39    | 0.010 |
| 257       | 湖北函授大学学报                        | 2198   | 0.99   | 0.38  | 5     | 6.3   | 2.4   | 1926  | 624   | 0.98  | 65/39 | 22       | 20.19    | 0.017 |
| 258       | 教育与装备研究                         | 254    | 0.89   | 0.24  | 3     | 5.1   | 5.7   | 147   | 146   | 0.89  | 8/39  | 20       | 5.70     | 0.094 |
| 259       | 化学教与学                           | 419    | 0.96   | 0.17  | 3     | 5.6   | 3.1   | 198   | 147   | 0.85  | 10/39 | 31       | 6.21     | 0.096 |
| 本栏目计量指标均值 |                                 | 321    | 0.86   | 0.55  | 10    | -     | -     | 410   | 521   | 0.95  | -     | 71       | 13.90    | 2.393 |
| G8 体育     |                                 |        |        |       |       |       |       |       |       |       |       |          |          |       |
| 1         | 体育科学                            | 133    | 0.91   | 0.86  | 38    | 7.2   | 7.7   | 313   | 701   | 0.95  | 17/16 | 281      | 35.03    | 9.854 |
| 2         | 北京体育大学学报                        | 260    | 0.97   | 0.80  | 23    | 6.3   | 8.1   | 597   | 902   | 0.95  | 18/16 | 174      | 47.15    | 3.082 |
| 3         | 上海体育学院学报                        | 94     | 0.89   | 0.85  | 19    | 6.2   | 6.9   | 230   | 489   | 0.98  | 19/16 | 114      | 17.84    | 9.042 |
| 4         | 体育学刊                            | 154    | 0.98   | 0.79  | 18    | 6.5   | 7.3   | 309   | 612   | 0.96  | 22/16 | 135      | 24.30    | 4.352 |
| 5         | 武汉体育学院学报                        | 191    | 0.96   | 0.97  | 16    | 7.2   | 6.9   | 427   | 621   | 0.96  | 16/16 | 133      | 23.76    | 4.005 |
| 6         | 中国体育科技                          | 121    | 0.97   | 0.79  | 24    | 7.3   | 8.0   | 309   | 525   | 0.97  | 19/16 | 98       | 17.22    | 6.488 |
| 7         | 体育与科学                           | 103    | 0.99   | 0.57  | 19    | 7.9   | 6.7   | 281   | 445   | 0.96  | 20/16 | 182      | 18.41    | 6.826 |
| 8         | 天津体育学院学报                        | 94     | 0.98   | 0.84  | 26    | 6.7   | 7.7   | 257   | 395   | 0.96  | 15/16 | 89       | 11.51    | 5.680 |
| 9         | 成都体育学院学报                        | 127    | 0.89   | 0.81  | 19    | 8.1   | 6.8   | 246   | 491   | 0.96  | 20/16 | 97       | 15.90    | 3.113 |
| 10        | 西安体育学院学报                        | 123    | 0.98   | 0.77  | 17    | 8.7   | 7.7   | 276   | 447   | 0.97  | 23/16 | 116      | 13.65    | 4.434 |

各类计量指标 续表51

| 序号 | 刊名                                  | 可被引文献量 | 可被引文献比 | 基金论文比 | 平均引文数 | 引用半衰期 | 被引半衰期 | 引用期刊数 | 被引期刊数 | 他引总引比 | 互引指数  | web即年下载率 | 总下载量(万次) | 量效指数   |
|----|-------------------------------------|--------|--------|-------|-------|-------|-------|-------|-------|-------|-------|----------|----------|--------|
| 11 | 体育文化导刊                              | 522    | 0.97   | 0.53  | 9     | 7.2   | 5.9   | 684   | 576   | 0.94  | 19/16 | 79       | 30.36    | 0.530  |
| 12 | 首都体育学院学报                            | 117    | 0.94   | 0.68  | 17    | 7.0   | 8.1   | 267   | 405   | 0.99  | 17/16 | 64       | 10.05    | 5.089  |
| 13 | 南京体育学院学报(社会科学版)                     | 128    | 0.98   | 0.58  | 17    | 6.3   | 6.8   | 322   | 337   | 0.93  | 12/16 | 76       | 9.48     | 4.054  |
| 14 | 沈阳体育学院学报                            | 149    | 0.91   | 0.93  | 18    | 7.2   | 6.6   | 376   | 411   | 0.96  | 22/16 | 78       | 11.50    | 2.386  |
| 15 | 山东体育学院学报                            | 123    | 0.99   | 0.63  | 16    | 7.6   | 7.2   | 296   | 420   | 0.98  | 16/16 | 64       | 10.94    | 2.903  |
| 16 | 广州体育学院学报                            | 187    | 0.97   | 0.53  | 12    | 7.4   | 7.8   | 370   | 440   | 0.97  | 24/16 | 62       | 11.90    | 1.770  |
| 17 | 体育科研                                | 115    | 0.98   | 0.44  | 19    | 10.5  | 7.2   | 284   | 283   | 0.97  | 20/16 | 29       | 7.34     | 2.027  |
| 18 | 山东体育科技                              | 121    | 0.92   | 0.56  | 12    | 7.4   | 6.0   | 245   | 269   | 0.98  | 22/16 | 33       | 5.48     | 1.606  |
| 19 | Journal of Sport and Health Science | 82     | 0.91   | 0.48  | 37    | 8.1   | 1.9   | 92    | 42    | 0.47  | 2/16  | 10       | 0.43     | 5.505  |
| 20 | 浙江体育科学                              | 158    | 0.98   | 0.49  | 13    | 8.3   | 7.6   | 302   | 340   | 0.98  | 22/16 | 42       | 6.22     | 1.235  |
| 21 | 吉林体育学院学报                            | 129    | 0.99   | 0.55  | 12    | 6.7   | 7.1   | 308   | 328   | 0.99  | 20/16 | 41       | 5.87     | 1.537  |
| 22 | 体育研究与教育                             | 145    | 0.89   | 0.53  | 12    | 7.3   | 6.3   | 321   | 323   | 0.98  | 8/16  | 41       | 7.35     | 0.972  |
| 23 | 南京体育学院学报(自然科学版)                     | 182    | 1.00   | 0.60  | 14    | 6.3   | 5.1   | 374   | 327   | 0.90  | 16/16 | 41       | 5.77     | 1.207  |
| 24 | 体育成人教育学报                            | 141    | 0.99   | 0.68  | 9     | 6.3   | 6.1   | 218   | 235   | 0.89  | 5/16  | 35       | 4.72     | 1.669  |
| 25 | 河北体育学院学报                            | 102    | 0.91   | 0.66  | 13    | 7.4   | 6.4   | 229   | 238   | 0.89  | 8/16  | 23       | 4.00     | 2.081  |
| 26 | 四川体育科学                              | 205    | 0.95   | 0.49  | 11    | 8.2   | 6.8   | 401   | 280   | 0.98  | 18/16 | 33       | 5.86     | 0.810  |
| 27 | 体育科学研究                              | 104    | 0.93   | 0.56  | 12    | 7.1   | 7.5   | 199   | 201   | 0.97  | 14/16 | 47       | 4.00     | 1.519  |
| 28 | 体育科技文献通报                            | 746    | 1.00   | 0.34  | 7     | 7.5   | 4.9   | 834   | 387   | 0.96  | 18/16 | 29       | 14.05    | 0.137  |
| 29 | 湖北体育科技                              | 304    | 0.98   | 0.49  | 11    | 6.7   | 6.8   | 541   | 318   | 0.97  | 17/16 | 30       | 7.51     | 0.294  |
| 30 | 武术研究                                | 593    | 0.96   | 0.26  | 7     | 8.7   | 6.0   | 668   | 276   | 0.87  | 10/16 | 19       | 9.72     | 0.151  |
| 31 | 哈尔滨体育学院学报                           | 105    | 0.90   | 0.54  | 16    | 6.0   | 7.5   | 349   | 295   | 0.86  | 5/16  | 23       | 5.31     | 2.269  |
| 32 | 辽宁体育科技                              | 204    | 0.91   | 0.36  | 8     | 7.6   | 8.7   | 315   | 278   | 0.96  | 17/16 | 21       | 5.68     | 0.457  |
| 33 | 体育科技                                | 484    | 0.99   | 0.59  | 7     | 6.8   | 5.2   | 588   | 286   | 0.97  | 17/16 | 152      | 6.54     | 0.343  |
| 34 | 冰雪运动                                | 128    | 0.91   | 0.48  | 17    | 5.4   | 5.8   | 233   | 126   | 0.27  | 1/16  | 17       | 3.92     | 6.313  |
| 35 | 安徽体育科技                              | 144    | 0.97   | 0.33  | 8     | 7.6   | 8.1   | 220   | 226   | 0.99  | 13/16 | 23       | 4.14     | 0.839  |
| 36 | 军事体育学报                              | 144    | 0.95   | 0.38  | 6     | 7.2   | 7.7   | 178   | 209   | 0.88  | 7/16  | 14       | 4.23     | 0.685  |
| 37 | 福建体育科技                              | 124    | 1.00   | 0.35  | 9     | 7.3   | 8.8   | 240   | 210   | 0.99  | 18/16 | 26       | 3.56     | 0.864  |
| 38 | 中国体育教练员                             | 101    | 0.91   | 0.07  | 5     | 8.6   | 7.5   | 93    | 120   | 0.95  | 6/16  | 16       | 2.31     | 1.059  |
| 39 | 当代体育科技                              | 3659   | 0.96   | 0.16  | 5     | 5.9   | 2.3   | 1615  | 572   | 0.85  | 22/16 | 16       | 32.57    | 0.012  |
| 40 | 体育世界(学术版)                           | 1018   | 0.98   | 0.29  | 6     | 7.2   | 4.8   | 875   | 313   | 0.94  | 14/16 | 28       | 12.76    | 0.080  |
| 41 | 运动                                  | 1943   | 0.95   | 0.23  | 4     | 6.5   | 3.2   | 1014  | 381   | 0.90  | 17/16 | 11       | 15.54    | 0.024  |
|    | 本栏目计量指标均值                           | 337    | 0.95   | 0.56  | 14    | -     | -     | 397   | 368   | 0.92  | -     | 64       | 12.05    | 2.617  |
|    | H 语言文字                              |        |        |       |       |       |       |       |       |       |       |          |          |        |
| 1  | 外语教学与研究                             | 86     | 0.83   | 0.62  | 25    | 12.0  | 11.8  | 123   | 943   | 0.99  | 46/23 | 298      | 36.98    | 13.389 |
| 2  | 中国翻译                                | 125    | 0.67   | 0.58  | 21    | 13.5  | 10.4  | 176   | 806   | 0.97  | 48/23 | 396      | 50.69    | 8.212  |
| 3  | 外语界                                 | 71     | 0.85   | 0.68  | 28    | 8.3   | 7.9   | 140   | 854   | 0.98  | 40/23 | 327      | 34.77    | 21.897 |
| 4  | 外语与外语教学                             | 99     | 0.86   | 0.80  | 26    | 13.0  | 10.4  | 167   | 897   | 0.99  | 41/23 | 220      | 38.79    | 8.608  |
| 5  | 中国语文                                | 83     | 0.65   | 0.72  | 31    | 15.9  | 17.3  | 134   | 529   | 0.95  | 11/23 | 100      | 21.67    | 8.544  |
| 6  | 外国语(上海外国语大学学报)                      | 74     | 0.83   | 0.74  | 32    | 12.0  | 13.5  | 134   | 709   | 0.97  | 31/23 | 170      | 24.01    | 11.293 |

各类计量指标 续表52

| 序号 | 刊名                   | 可被引文献量 | 可被引文献比 | 基金论文比 | 平均引文数 | 引用半衰期 | 被引半衰期 | 引用期刊数 | 被引期刊数 | 他引总引比 | 互引指数  | web即年下载率 | 总下载量(万次) | 量效指数   |
|----|----------------------|--------|--------|-------|-------|-------|-------|-------|-------|-------|-------|----------|----------|--------|
| 7  | 现代外语                 | 88     | 0.96   | 0.77  | 26    | 10.5  | 10.2  | 96    | 597   | 0.95  | 30/23 | 183      | 17.75    | 9.876  |
| 8  | 外语教学                 | 143    | 0.86   | 0.90  | 23    | 11.1  | 7.7   | 244   | 799   | 0.95  | 25/23 | 147      | 30.55    | 5.336  |
| 9  | 外语电化教学               | 87     | 0.90   | 0.86  | 21    | 8.8   | 5.4   | 169   | 752   | 0.98  | 65/23 | 296      | 20.40    | 19.553 |
| 10 | 世界汉语教学               | 39     | 0.59   | 0.56  | 37    | 15.4  | 12.0  | 62    | 413   | 0.97  | 14/23 | 245      | 22.54    | 17.674 |
| 11 | 中国外语                 | 88     | 0.85   | 0.76  | 26    | 9.9   | 5.8   | 187   | 702   | 0.98  | 53/23 | 152      | 21.89    | 7.430  |
| 12 | 语言教学与研究              | 67     | 0.75   | 0.72  | 30    | 13.8  | 12.2  | 134   | 565   | 0.97  | 23/23 | 175      | 24.85    | 6.755  |
| 13 | 当代语言学                | 34     | 0.52   | 0.56  | 45    | 14.0  | 13.7  | 60    | 393   | 0.99  | 17/23 | 49       | 11.57    | 15.819 |
| 14 | 解放军外国语学院学报           | 116    | 0.79   | 0.78  | 24    | 12.2  | 9.4   | 180   | 670   | 0.95  | 32/23 | 92       | 22.41    | 5.004  |
| 15 | 外语教学理论与实践            | 55     | 0.96   | 0.58  | 25    | 11.7  | 6.3   | 113   | 601   | 0.98  | 32/23 | 270      | 13.54    | 13.908 |
| 16 | 外语学刊                 | 215    | 0.92   | 0.81  | 18    | 15.2  | 7.2   | 239   | 728   | 0.93  | 43/23 | 106      | 26.87    | 2.492  |
| 17 | 汉语学习                 | 70     | 0.96   | 0.73  | 23    | 13.2  | 13.0  | 126   | 395   | 0.91  | 4/23  | 125      | 18.32    | 4.955  |
| 18 | 外语研究                 | 118    | 0.88   | 0.72  | 24    | 11.6  | 8.1   | 213   | 675   | 0.98  | 39/23 | 108      | 19.36    | 3.881  |
| 19 | 语言文字应用               | 64     | 0.68   | 0.64  | 17    | 8.9   | 9.3   | 173   | 507   | 0.93  | 17/23 | 109      | 16.45    | 7.680  |
| 20 | 上海翻译                 | 98     | 0.78   | 0.66  | 19    | 11.1  | 7.4   | 197   | 486   | 0.95  | 29/23 | 169      | 16.50    | 8.574  |
| 21 | 西安外国语大学学报            | 113    | 0.95   | 0.83  | 21    | 11.2  | 7.7   | 179   | 447   | 0.92  | 2/23  | 54       | 13.42    | 4.358  |
| 22 | 山东外语教学               | 88     | 0.85   | 0.77  | 24    | 11.6  | 8.5   | 196   | 583   | 0.98  | 39/23 | 88       | 13.27    | 4.225  |
| 23 | 方言                   | 55     | 0.66   | 0.73  | 20    | 17.8  | 14.9  | 84    | 258   | 0.90  | 5/23  | 18       | 9.23     | 7.293  |
| 24 | 当代修辞学                | 55     | 0.70   | 0.60  | 25    | 13.2  | 7.2   | 106   | 379   | 0.91  | 17/23 | 82       | 11.51    | 8.111  |
| 25 | 语言研究                 | 68     | 0.89   | 0.74  | 27    | 17.5  | 14.2  | 103   | 338   | 0.95  | 14/23 | 94       | 12.28    | 2.448  |
| 26 | 北京第二外国语学院学报          | 64     | 0.74   | 0.63  | 24    | 11.3  | 8.1   | 168   | 643   | 1.00  | 49/23 | 50       | 15.40    | 2.172  |
| 27 | 语言科学                 | 72     | 0.77   | 0.56  | 24    | 16.9  | 9.6   | 118   | 328   | 0.96  | 13/23 | 59       | 7.57     | 4.664  |
| 28 | 语文研究                 | 44     | 0.81   | 0.73  | 26    | 17.6  | 14.4  | 97    | 266   | 0.97  | 13/23 | 66       | 7.65     | 7.000  |
| 29 | 民族语文                 | 53     | 0.88   | 0.72  | 32    | 18.9  | 16.2  | 78    | 212   | 0.87  | 5/23  | 27       | 6.32     | 4.442  |
| 30 | 外国语文                 | 145    | 0.87   | 0.69  | 22    | 12.1  | 8.0   | 283   | 668   | 0.98  | 41/23 | 59       | 20.24    | 1.293  |
| 31 | 云南师范大学学报(对外汉语教学与研究版) | 73     | 0.78   | 0.30  | 17    | 11.5  | 8.8   | 169   | 283   | 0.95  | 16/23 | 56       | 9.84     | 6.711  |
| 32 | 汉语学报                 | 43     | 0.69   | 0.74  | 21    | 16.1  | 7.0   | 87    | 159   | 0.97  | 11/23 | 59       | 4.41     | 6.355  |
| 33 | 古汉语研究                | 52     | 0.84   | 0.87  | 24    | >20   | 15.1  | 80    | 236   | 0.95  | 9/23  | 57       | 7.80     | 4.043  |
| 34 | 中国科技翻译               | 69     | 0.88   | 0.57  | 8     | 11.8  | 10.3  | 80    | 381   | 0.96  | 21/23 | 121      | 12.95    | 6.667  |
| 35 | 当代外语研究               | 90     | 0.78   | 0.61  | 23    | 10.6  | 3.9   | 201   | 345   | 0.98  | 39/23 | 57       | 7.05     | 1.399  |
| 36 | 华文教学与研究              | 40     | 0.87   | 0.60  | 24    | 12.3  | 7.9   | 98    | 177   | 0.86  | 2/23  | 104      | 5.21     | 8.522  |
| 37 | 中国科技术语               | 83     | 0.61   | 0.25  | 11    | 11.4  | 5.9   | 178   | 163   | 0.73  | 13/23 | 17       | 2.48     | 2.463  |
| 38 | 天津外国语大学学报            | 90     | 0.83   | 0.56  | 19    | 10.7  | 8.2   | 199   | 284   | 0.96  | 22/23 | 67       | 7.32     | 2.290  |
| 39 | 长江学术                 | 57     | 0.88   | 0.44  | 26    | >20   | 6.8   | 89    | 143   | 0.99  | 10/23 | 28       | 3.23     | 2.150  |
| 40 | 辞书研究                 | 73     | 0.83   | 0.45  | 16    | 15.4  | 12.6  | 102   | 183   | 0.80  | 8/23  | 31       | 6.32     | 1.437  |
| 41 | 民族翻译                 | 52     | 0.85   | 0.46  | 10    | 10.6  | 3.9   | 84    | 77    | 0.94  | 9/23  | 22       | 1.40     | 3.555  |
| 42 | 海外华文教育               | 95     | 0.96   | 0.45  | 18    | 12.0  | 6.0   | 187   | 87    | 0.88  | 11/23 | 39       | 3.30     | 4.376  |
| 43 | 外语测试与教学              | 33     | 0.97   | 0.64  | 24    | 10.0  | 4.0   | 57    | 84    | 0.86  | 11/23 | 62       | 1.26     | 9.317  |
| 44 | 中国俄语教学               | 70     | 0.86   | 0.57  | 9     | 13.0  | 6.9   | 85    | 123   | 0.83  | 8/23  | 35       | 3.65     | 2.400  |
| 45 | 外国语言文学               | 37     | 0.82   | 0.65  | 19    | 13.9  | 11.4  | 88    | 254   | 0.99  | 10/23 | 28       | 5.02     | 4.093  |

各类计量指标 续表53

| 序号   | 刊名          | 可被引文献量 | 可被引文献比 | 基金论文比 | 平均引文数 | 引用半衰期 | 被引半衰期 | 引用期刊数 | 被引期刊数 | 他引总引比 | 互引指数  | web即年下载率 | 总下载量(万次) | 量效指数  |
|------|-------------|--------|--------|-------|-------|-------|-------|-------|-------|-------|-------|----------|----------|-------|
| 46   | 日语学习与研究     | 90     | 0.78   | 0.39  | 24    | 16.7  | 7.9   | 162   | 223   | 0.86  | 7/23  | 59       | 9.06     | 0.939 |
| 47   | 外语与翻译       | 63     | 0.81   | 0.65  | 19    | 12.2  | 5.1   | 152   | 540   | 0.99  | 57/23 | 38       | 8.81     | 0.250 |
| 48   | 满语研究        | 44     | 0.90   | 0.36  | 17    | >20   | 13.5  | 30    | 87    | 0.90  | 7/23  | 16       | 1.84     | 1.861 |
| 49   | 现代语文(语言研究版) | 588    | 0.95   | 0.27  | 10    | 12.8  | 5.7   | 614   | 324   | 0.94  | 30/23 | 26       | 15.70    | 0.107 |
| 50   | 语言与翻译       | 62     | 0.79   | 0.74  | 18    | 13.7  | 11.0  | 130   | 186   | 0.92  | 9/23  | 41       | 5.09     | 1.708 |
| 51   | 语言教育        | 63     | 0.94   | 0.60  | 21    | 10.5  | 3.4   | 148   | 97    | 0.96  | 15/23 | 41       | 4.29     | 2.324 |
| 52   | 浙江外国语学院学报   | 97     | 0.92   | 0.58  | 19    | 12.1  | 7.7   | 254   | 307   | 0.99  | 19/23 | 31       | 4.35     | 1.247 |
| 53   | 大学英语(学术版)   | 79     | 0.96   | 0.37  | 9     | 12.0  | 3.9   | 145   | 183   | 0.99  | 24/23 | 31       | 3.95     | 0.651 |
| 54   | 语文建设        | 1443   | 0.90   | 0.23  | 4     | 6.8   | 3.1   | 1133  | 524   | 0.73  | 11/23 | 40       | 44.86    | 0.029 |
| 55   | 语文学刊        | 874    | 0.97   | 0.44  | 7     | 10.4  | 3.8   | 917   | 374   | 0.98  | 28/23 | 29       | 16.89    | 0.050 |
|      | 本栏目计量指标均值   | 126    | 0.80   | 0.62  | 22    | -     | -     | 181   | 418   | 0.94  | -     | 99       | 14.60    | 5.851 |
| I 文学 |             |        |        |       |       |       |       |       |       |       |       |          |          |       |
| 1    | 文学评论        | 147    | 0.91   | 0.44  | 32    | >20   | 12.2  | 203   | 721   | 0.99  | 26/17 | 174      | 33.76    | 2.898 |
| 2    | 文艺研究        | 190    | 0.38   | 0.36  | 29    | >20   | 9.6   | 256   | 773   | 0.98  | 33/17 | 47       | 28.52    | 1.427 |
| 3    | 文学遗产        | 107    | 0.79   | 0.47  | 39    | >20   | 11.8  | 154   | 471   | 0.94  | 23/17 | 123      | 22.37    | 2.557 |
| 4    | 文艺理论研究      | 135    | 0.89   | 0.52  | 27    | 19.3  | 8.6   | 166   | 427   | 0.97  | 30/17 | 67       | 14.55    | 1.737 |
| 5    | 文艺争鸣        | 422    | 0.87   | 0.36  | 15    | 18.1  | 6.6   | 409   | 626   | 0.96  | 34/17 | 54       | 25.03    | 0.454 |
| 6    | 外国语文        | 145    | 0.87   | 0.69  | 22    | 12.1  | 8.0   | 283   | 668   | 0.98  | 41/17 | 59       | 20.24    | 1.293 |
| 7    | 外国文学        | 100    | 0.93   | 0.60  | 20    | 18.4  | 10.0  | 54    | 407   | 0.99  | 27/17 | 100      | 16.21    | 2.859 |
| 8    | 中国现代文学研究丛刊  | 264    | 0.91   | 0.31  | 18    | >20   | 6.9   | 238   | 407   | 0.96  | 4/17  | 77       | 23.00    | 0.655 |
| 9    | 外国文学研究      | 133    | 0.84   | 0.64  | 16    | 16.2  | 11.0  | 80    | 504   | 0.97  | 24/17 | 115      | 31.11    | 1.513 |
| 10   | 当代作家评论      | 150    | 0.88   | 0.33  | 13    | 14.0  | 10.8  | 155   | 420   | 0.97  | 27/17 | 61       | 16.32    | 1.284 |
| 11   | 外国文学评论      | 57     | 0.90   | 0.65  | 48    | >20   | 13.7  | 62    | 380   | 0.99  | 20/17 | 205      | 16.76    | 3.008 |
| 12   | 中国文化研究      | 71     | 0.97   | 0.48  | 37    | >20   | 9.5   | 200   | 355   | 0.97  | 26/17 | 55       | 9.68     | 2.842 |
| 13   | 鲁迅研究月刊      | 138    | 0.75   | 0.35  | 19    | >20   | 12.1  | 116   | 233   | 0.90  | 5/17  | 41       | 12.80    | 1.340 |
| 14   | 红楼梦学刊       | 125    | 0.79   | 0.31  | 20    | >20   | 8.9   | 193   | 197   | 0.72  | 1/17  | 63       | 17.90    | 2.278 |
| 15   | 民族文学研究      | 100    | 0.98   | 0.51  | 30    | >20   | 10.6  | 213   | 248   | 0.88  | 12/17 | 21       | 7.82     | 1.148 |
| 16   | 中国比较文学      | 78     | 0.90   | 0.55  | 22    | 18.4  | 9.2   | 128   | 283   | 0.97  | 31/17 | 75       | 9.62     | 3.372 |
| 17   | 南方文坛        | 176    | 0.80   | 0.26  | 10    | 12.5  | 7.8   | 155   | 302   | 0.98  | 16/17 | 45       | 9.31     | 0.638 |
| 18   | 当代外国文学      | 87     | 0.69   | 0.60  | 18    | 12.7  | 7.1   | 73    | 278   | 0.91  | 17/17 | 128      | 11.96    | 3.367 |
| 19   | 当代文坛        | 197    | 0.80   | 0.47  | 13    | 12.6  | 5.9   | 256   | 344   | 0.95  | 23/17 | 59       | 13.23    | 0.629 |
| 20   | 文艺理论与批评     | 119    | 0.66   | 0.39  | 13    | >20   | 8.1   | 143   | 292   | 0.95  | 20/17 | 44       | 8.95     | 0.797 |
| 21   | 中国文学研究      | 102    | 0.90   | 0.59  | 16    | 19.7  | 9.6   | 125   | 251   | 0.99  | 12/17 | 42       | 9.00     | 1.117 |
| 22   | 小说评论        | 175    | 0.76   | 0.35  | 8     | 10.1  | 8.9   | 156   | 335   | 0.96  | 18/17 | 53       | 15.28    | 0.622 |
| 23   | 文献          | 104    | 0.87   | 0.53  | 38    | >20   | 15.9  | 112   | 346   | 0.97  | 11/17 | 51       | 9.02     | 0.665 |
| 24   | 国外文学        | 67     | 0.88   | 0.64  | 35    | >20   | 12.6  | 50    | 266   | 0.98  | 12/17 | 77       | 11.29    | 2.293 |
| 25   | 扬子江评论       | 95     | 0.86   | 0.27  | 15    | 15.2  | 4.5   | 115   | 105   | 0.95  | 15/17 | 43       | 2.72     | 1.207 |
| 26   | 古籍整理研究学刊    | 135    | 0.96   | 0.44  | 30    | >20   | 9.6   | 169   | 257   | 0.96  | 14/17 | 36       | 7.59     | 0.647 |

各类计量指标 续表54

| 序号        | 刊名              | 可被引文献量 | 可被引文献比 | 基金论文比 | 平均引文数 | 引用半衰期 | 被引半衰期 | 引用期刊数 | 被引期刊数 | 他引总引比 | 互引指数  | web即年下载率 | 总下载量(万次) | 量效指数  |
|-----------|-----------------|--------|--------|-------|-------|-------|-------|-------|-------|-------|-------|----------|----------|-------|
| 27        | 长江学术            | 57     | 0.88   | 0.44  | 26    | >20   | 6.8   | 89    | 143   | 0.99  | 10/17 | 28       | 3.23     | 2.150 |
| 28        | 明清小说研究          | 63     | 0.86   | 0.37  | 20    | >20   | 11.6  | 97    | 231   | 0.94  | 5/17  | 51       | 10.34    | 1.165 |
| 29        | 现代中文学刊          | 90     | 0.75   | 0.26  | 31    | >20   | 4.7   | 112   | 108   | 0.96  | 6/17  | 24       | 4.26     | 0.949 |
| 30        | 文艺评论            | 227    | 0.90   | 0.47  | 13    | 16.4  | 5.6   | 254   | 294   | 0.96  | 31/17 | 35       | 9.23     | 0.206 |
| 31        | 南京师范大学文学院学报     | 123    | 0.87   | 0.54  | 16    | 19.2  | 8.1   | 182   | 253   | 0.99  | 21/17 | 32       | 7.59     | 0.904 |
| 32        | 上海文化            | 159    | 0.84   | 0.12  | 11    | >20   | 3.3   | 75    | 110   | 0.95  | 19/17 | 23       | 3.05     | 0.822 |
| 33        | 曹雪芹研究           | 60     | 0.69   | 0.13  | 28    | >20   | 1.8   | 54    | 25    | 0.72  | 2/17  | 18       | 0.66     | 1.850 |
| 34        | 海南师范大学学报(社会科学版) | 280    | 1.00   | 0.49  | 19    | >20   | 6.6   | 489   | 348   | 0.98  | 37/17 | 31       | 11.05    | 0.258 |
| 35        | 俄罗斯文艺           | 77     | 0.73   | 0.55  | 15    | 16.7  | 8.8   | 67    | 99    | 0.91  | 5/17  | 31       | 4.64     | 1.219 |
| 36        | 外国文学动态研究        | 74     | 0.90   | 0.43  | 13    | >20   | 7.0   | 28    | 106   | 0.94  | 10/17 | 26       | 4.04     | 0.866 |
| 37        | 创作与评论           | 256    | 0.45   | 0.14  | 5     | 10.9  | 5.3   | 166   | 216   | 0.94  | 18/17 | 16       | 7.24     | 0.233 |
| 38        | 贵州文史丛刊          | 73     | 0.89   | 0.16  | 21    | >20   | 14.7  | 77    | 196   | 0.94  | 7/17  | 19       | 5.15     | 0.516 |
| 39        | 华文文学            | 95     | 0.79   | 0.32  | 21    | 18.2  | 8.5   | 105   | 129   | 0.92  | 8/17  | 27       | 4.83     | 0.550 |
| 40        | 中国韵文学刊          | 83     | 0.32   | 0.45  | 17    | >20   | 7.9   | 113   | 119   | 0.95  | 8/17  | 8        | 3.39     | 0.598 |
| 41        | 西部学刊            | 210    | 0.89   | 0.38  | 13    | 15.6  | 2.2   | 422   | 117   | 1.00  | 21/17 | 28       | 2.45     | 0.358 |
| 42        | 蒲松龄研究           | 83     | 0.84   | 0.19  | 9     | 18.7  | 10.9  | 69    | 59    | 0.68  | 4/17  | 25       | 3.86     | 0.652 |
| 43        | 郭沫若学刊           | 39     | 0.37   | 0.31  | 13    | >20   | 7.3   | 56    | 39    | 0.70  | 3/17  | 12       | 1.80     | 1.221 |
| 44        | 杜甫研究学刊          | 63     | 0.67   | 0.22  | 23    | >20   | 13.0  | 86    | 49    | 0.72  | 3/17  | 24       | 3.00     | 0.523 |
| 45        | 世界华文文学论坛        | 68     | 0.76   | 0.41  | 15    | 14.2  | 9.8   | 62    | 78    | 0.98  | 8/17  | 21       | 3.78     | 0.222 |
| 本栏目计量指标均值 |                 | 129    | 0.78   | 0.41  | 21    | -     | -     | 153   | 280   | 0.93  | -     | 53       | 11.06    | 1.287 |
| J 艺术      |                 |        |        |       |       |       |       |       |       |       |       |          |          |       |
| 1         | 文艺研究            | 190    | 0.38   | 0.36  | 29    | >20   | 9.6   | 256   | 773   | 0.98  | 33/11 | 47       | 28.52    | 1.427 |
| 2         | 装饰              | 440    | 0.65   | 0.53  | 9     | 13.9  | 6.3   | 393   | 597   | 0.95  | 11/11 | 77       | 32.00    | 0.470 |
| 3         | 音乐研究            | 69     | 0.53   | 0.42  | 30    | >20   | 12.3  | 95    | 235   | 0.96  | 9/11  | 47       | 9.05     | 3.333 |
| 4         | 中央音乐学院学报        | 52     | 0.66   | 0.23  | 22    | >20   | 13.1  | 38    | 190   | 0.97  | 9/11  | 50       | 9.77     | 6.192 |
| 5         | 电影艺术            | 152    | 0.75   | 0.21  | 11    | 16.5  | 9.1   | 88    | 305   | 0.97  | 8/11  | 119      | 16.55    | 1.297 |
| 6         | 当代电影            | 528    | 0.81   | 0.25  | 11    | 19.0  | 4.7   | 284   | 421   | 0.93  | 11/11 | 151      | 43.59    | 0.421 |
| 7         | 民族艺术            | 137    | 0.77   | 0.48  | 28    | 17.1  | 8.7   | 266   | 347   | 0.95  | 15/11 | 75       | 9.26     | 1.455 |
| 8         | 中国音乐学           | 73     | 0.70   | 0.47  | 20    | >20   | 12.4  | 77    | 207   | 0.98  | 9/11  | 67       | 9.50     | 2.855 |
| 9         | 艺术百家            | 316    | 0.47   | 0.48  | 10    | 11.2  | 5.6   | 359   | 635   | 0.97  | 28/11 | 33       | 20.75    | 0.484 |
| 10        | 音乐艺术(上海音乐学院学报)  | 60     | 0.80   | 0.43  | 27    | >20   | 10.5  | 46    | 148   | 0.95  | 7/11  | 46       | 8.57     | 2.580 |
| 11        | 南京艺术学院学报(美术与设计) | 226    | 0.90   | 0.47  | 14    | >20   | 7.0   | 264   | 363   | 0.98  | 20/11 | 44       | 11.61    | 0.561 |
| 12        | 中国音乐            | 102    | 0.91   | 0.36  | 17    | 19.3  | 10.4  | 112   | 333   | 0.98  | 12/11 | 52       | 14.71    | 0.694 |
| 13        | 人民音乐            | 298    | 0.73   | 0.18  | 7     | >20   | 10.8  | 109   | 292   | 0.96  | 12/11 | 28       | 17.22    | 0.348 |
| 14        | 北京电影学院学报        | 134    | 0.85   | 0.19  | 10    | 17.4  | 6.8   | 67    | 222   | 0.98  | 8/11  | 99       | 11.00    | 1.760 |
| 15        | 中国电视            | 264    | 0.71   | 0.34  | 5     | 6.9   | 3.4   | 174   | 223   | 0.94  | 10/11 | 87       | 12.95    | 0.838 |
| 16        | 民族艺术研究          | 177    | 0.73   | 0.39  | 14    | 14.5  | 6.0   | 232   | 308   | 0.97  | 18/11 | 44       | 6.78     | 1.475 |
| 17        | 设计艺术研究          | 131    | 0.99   | 0.44  | 8     | 8.7   | 8.5   | 212   | 502   | 0.99  | 15/11 | 31       | 5.81     | 0.839 |
| 18        | 美术研究            | 114    | 0.40   | 0.18  | 17    | >20   | 12.8  | 98    | 226   | 0.97  | 9/11  | 24       | 6.88     | 0.919 |

各类计量指标 续表55

| 序号 | 刊名               | 可被引文献量 | 可被引文献比 | 基金论文比 | 平均引文数 | 引用半衰期 | 被引半衰期 | 引用期刊数 | 被引期刊数 | 他引总引比 | 互引指数  | web即年下载率 | 总下载量(万次) | 量效指数  |
|----|------------------|--------|--------|-------|-------|-------|-------|-------|-------|-------|-------|----------|----------|-------|
| 19 | 星海音乐学院学报         | 63     | 0.82   | 0.38  | 16    | >20   | 9.1   | 43    | 156   | 0.97  | 11/11 | 27       | 5.06     | 1.933 |
| 20 | 黄钟(武汉音乐学院学报)     | 72     | 0.94   | 0.24  | 19    | >20   | 9.9   | 57    | 198   | 0.97  | 7/11  | 32       | 8.24     | 1.676 |
| 21 | 戏剧艺术             | 85     | 0.84   | 0.33  | 19    | >20   | 14.7  | 75    | 186   | 0.95  | 13/11 | 37       | 6.45     | 1.202 |
| 22 | 南京艺术学院学报(音乐与表演)  | 105    | 0.93   | 0.37  | 16    | 17.5  | 9.1   | 135   | 169   | 0.97  | 9/11  | 35       | 5.77     | 1.077 |
| 23 | 世界电影             | 24     | 0.40   | 0.04  | 27    | >20   | 15.6  | 6     | 143   | 1.00  | 4/11  |          | 6.90     | 2.896 |
| 24 | 艺术与设计(理论)        | 465    | 0.73   | 0.37  | 6     | 6.7   | 6.1   | 595   | 409   | 0.96  | 14/11 | 17       | 14.69    | 0.137 |
| 25 | 新美术              | 194    | 0.82   | 0.22  | 12    | >20   | 9.2   | 106   | 197   | 0.97  | 10/11 | 22       | 6.37     | 0.211 |
| 26 | 内蒙古大学艺术学院学报      | 81     | 0.76   | 0.63  | 12    | 15.8  | 6.5   | 122   | 113   | 0.91  | 10/11 | 19       | 2.48     | 1.000 |
| 27 | 艺术设计研究           | 79     | 0.86   | 0.32  | 13    | 17.4  | 4.6   | 89    | 98    | 0.95  | 16/11 | 19       | 2.97     | 1.430 |
| 28 | 交响(西安音乐学院学报)     | 100    | 0.98   | 0.32  | 14    | 17.9  | 9.5   | 166   | 165   | 0.94  | 9/11  | 19       | 6.16     | 1.029 |
| 29 | 艺术评论             | 412    | 0.60   | 0.23  | 3     | 9.3   | 4.6   | 222   | 314   | 0.99  | 17/11 | 30       | 8.94     | 0.328 |
| 30 | 戏剧(中央戏剧学院学报)     | 55     | 0.65   | 0.56  | 18    | >20   | 9.4   | 51    | 127   | 0.97  | 9/11  | 44       | 4.95     | 1.189 |
| 31 | 文化艺术研究           | 75     | 0.85   | 0.29  | 18    | 17.7  | 5.7   | 159   | 120   | 0.99  | 15/11 | 21       | 2.46     | 1.585 |
| 32 | 音乐探索             | 91     | 0.81   | 0.31  | 14    | 18.7  | 8.9   | 140   | 178   | 0.95  | 9/11  | 21       | 5.02     | 1.545 |
| 33 | 电影新作             | 131    | 0.90   | 0.37  | 10    | 10.3  | 3.3   | 94    | 113   | 0.93  | 10/11 | 58       | 4.51     | 0.820 |
| 34 | 贵州大学学报(艺术版)      | 111    | 0.90   | 0.45  | 11    | 14.6  | 6.8   | 157   | 144   | 0.99  | 14/11 | 17       | 3.14     | 0.559 |
| 35 | 北京舞蹈学院学报         | 130    | 0.81   | 0.38  | 9     | 15.8  | 7.0   | 141   | 174   | 0.91  | 8/11  | 33       | 6.50     | 0.777 |
| 36 | 艺术广角             | 78     | 0.77   | 0.22  | 4     | 8.4   | 8.5   | 56    | 99    | 1.00  | 8/11  | 22       | 2.83     | 0.905 |
| 37 | 创意与设计            | 89     | 0.68   | 0.53  | 14    | 12.7  | 4.3   | 178   | 102   | 0.96  | 13/11 | 26       | 2.24     | 0.951 |
| 38 | 钢琴艺术             | 72     | 0.35   |       | 2     | 19.1  | 11.8  | 14    | 95    | 0.99  | 4/11  | 16       | 4.43     | 0.841 |
| 39 | 戏曲艺术             | 95     | 0.77   | 0.56  | 18    | >20   | 7.8   | 113   | 139   | 0.96  | 7/11  | 26       | 4.39     | 0.472 |
| 40 | 四川戏剧             | 538    | 0.94   | 0.38  | 8     | 11.5  | 3.9   | 560   | 269   | 0.92  | 19/11 | 30       | 11.04    | 0.111 |
| 41 | 艺术探索             | 107    | 0.91   | 0.37  | 21    | >20   | 7.9   | 167   | 247   | 1.00  | 12/11 | 23       | 6.48     | 0.223 |
| 42 | 天津音乐学院学报         | 48     | 0.75   | 0.27  | 22    | >20   | 11.1  | 87    | 95    | 0.97  | 4/11  | 21       | 3.65     | 1.936 |
| 43 | 浙江艺术职业学院学报       | 94     | 0.90   | 0.49  | 14    | 17.7  | 6.5   | 194   | 132   | 0.98  | 10/11 | 18       | 2.34     | 0.622 |
| 44 | 美育学刊             | 109    | 0.68   | 0.37  | 14    | 15.8  | 4.4   | 155   | 109   | 0.88  | 6/11  | 31       | 2.32     | 1.173 |
| 45 | 美术观察             | 454    | 0.35   | 0.27  | 3     | >20   | 7.9   | 61    | 335   | 0.99  | 18/11 | 14       | 12.86    | 0.091 |
| 46 | 艺术工作             | 151    | 0.62   | 0.22  | 9     | >20   | 9.1   | 96    | 132   | 0.99  | 8/11  | 19       | 4.86     | 0.248 |
| 47 | 乐府新声(沈阳音乐学院学报)   | 193    | 0.95   | 0.19  | 8     | 15.5  | 7.4   | 150   | 148   | 0.97  | 7/11  | 16       | 5.78     | 0.367 |
| 48 | 中国戏剧             | 160    | 0.41   | 0.16  | 1     | 13.0  | 17.8  | 34    | 161   | 1.00  | 5/11  | 10       | 8.26     | 0.072 |
| 49 | 美术学报             | 93     | 0.82   | 0.28  | 32    | >20   | 4.6   | 141   | 100   | 0.78  | 4/11  | 21       | 2.40     | 0.534 |
| 50 | 云南艺术学院学报         | 60     | 0.69   | 0.27  | 13    | >20   | 9.0   | 77    | 145   | 0.98  | 11/11 | 22       | 2.88     | 0.955 |
| 51 | 艺术研究             | 384    | 0.93   | 0.26  | 5     | 8.6   | 4.9   | 364   | 213   | 0.99  | 12/11 | 8        | 4.99     | 0.141 |
| 52 | 设计艺术(山东工艺美术学院学报) | 93     | 0.53   | 0.46  | 9     | 14.0  | 7.2   | 91    | 123   | 0.99  | 12/11 | 8        | 2.27     | 0.550 |
| 53 | 西藏艺术研究           | 60     | 0.79   | 0.15  | 8     | 13.8  | 12.1  | 67    | 78    | 0.89  | 5/11  | 11       | 1.78     | 0.779 |
| 54 | 解放军艺术学院学报        | 114    | 0.83   | 0.13  | 10    | >20   | 6.9   | 96    | 120   | 0.97  | 10/11 | 10       | 2.67     | 0.722 |
| 55 | 齐鲁艺苑             | 161    | 0.79   | 0.29  | 7     | 12.6  | 7.9   | 186   | 167   | 0.99  | 19/11 | 13       | 4.46     | 0.256 |
| 56 | 戏剧文学             | 316    | 0.78   | 0.28  | 7     | 12.7  | 6.1   | 326   | 163   | 0.87  | 5/11  | 25       | 9.75     | 0.192 |
| 57 | 艺苑               | 162    | 0.87   | 0.17  | 8     | 10.3  | 5.1   | 240   | 150   | 0.98  | 8/11  | 17       | 3.61     | 0.326 |

各类计量指标 续表56

| 序号                        | 刊名         | 可被引文献量 | 可被引文献比 | 基金论文比 | 平均引文数 | 引用半衰期 | 被引半衰期 | 引用期刊数 | 被引期刊数 | 他引总引比 | 互引指数  | web即年下载率 | 总下载量(万次) | 量效指数  |
|---------------------------|------------|--------|--------|-------|-------|-------|-------|-------|-------|-------|-------|----------|----------|-------|
| 58                        | 音乐创作       | 442    | 0.74   | 0.29  | 6     | 11.6  | 3.5   | 344   | 165   | 0.95  | 8/11  | 18       | 6.31     | 0.174 |
| 59                        | 大舞台        | 205    | 0.65   | 0.17  | 2     | 8.9   | 4.0   | 124   | 441   | 1.00  | 12/11 | 8        | 19.06    | 0.027 |
| 60                        | 演艺科技       | 139    | 0.49   | 0.05  | 3     | 9.3   | 5.1   | 44    | 90    | 0.88  | 11/11 | 8        | 2.68     | 0.393 |
| 61                        | 吉林艺术学院学报   | 100    | 0.92   | 0.35  | 7     | 11.3  | 7.5   | 155   | 125   | 0.98  | 10/11 | 24       | 3.20     | 0.534 |
| 62                        | 电影文学       | 1214   | 0.88   | 0.21  | 5     | 6.5   | 4.8   | 661   | 465   | 0.77  | 7/11  | 44       | 58.33    | 0.024 |
| 63                        | 歌海         | 177    | 0.54   | 0.25  | 8     | 15.0  | 5.9   | 207   | 117   | 0.96  | 7/11  | 8        | 3.63     | 0.153 |
| 本栏目计量指标均值                 |            | 185    | 0.73   | 0.32  | 13    | -     | -     | 167   | 223   | 0.96  | -     | 33       | 9.12     | 0.970 |
| K(除K85,K86,K87,K88,K9) 历史 |            |        |        |       |       |       |       |       |       |       |       |          |          |       |
| 1                         | 历史研究       | 69     | 0.93   | 0.61  | 107   | >20   | 15.9  | 184   | 837   | 0.98  | 22/11 | 155      | 44.39    | 6.838 |
| 2                         | 近代史研究      | 51     | 0.67   | 0.45  | 128   | >20   | 11.7  | 153   | 484   | 0.94  | 8/11  | 237      | 25.66    | 9.496 |
| 3                         | 史学月刊       | 171    | 0.77   | 0.36  | 52    | >20   | 10.9  | 272   | 694   | 0.98  | 22/11 | 95       | 33.63    | 1.638 |
| 4                         | 中国史研究      | 60     | 0.71   | 0.42  | 75    | >20   | 13.3  | 142   | 377   | 0.98  | 12/11 | 189      | 11.72    | 6.147 |
| 5                         | 民俗研究       | 103    | 0.84   | 0.43  | 31    | 14.9  | 6.5   | 231   | 428   | 0.90  | 24/11 | 99       | 12.67    | 3.482 |
| 6                         | 中国边疆史地研究   | 74     | 0.89   | 0.50  | 57    | >20   | 10.5  | 223   | 284   | 0.93  | 12/11 | 32       | 7.71     | 3.676 |
| 7                         | 抗日战争研究     | 69     | 0.87   | 0.14  | 56    | >20   | 10.7  | 74    | 212   | 0.92  | 3/11  | 41       | 6.73     | 7.363 |
| 8                         | 史林         | 132    | 0.88   | 0.41  | 70    | >20   | 8.9   | 279   | 406   | 0.97  | 11/11 | 64       | 11.57    | 1.433 |
| 9                         | 史学集刊       | 81     | 0.92   | 0.52  | 67    | >20   | 9.5   | 158   | 374   | 0.99  | 21/11 | 80       | 11.63    | 2.125 |
| 10                        | 安徽史学       | 123    | 0.96   | 0.64  | 54    | >20   | 8.6   | 226   | 330   | 0.92  | 11/11 | 40       | 9.54     | 1.751 |
| 11                        | 当代中国史研究    | 71     | 0.47   | 0.28  | 26    | >20   | 8.6   | 96    | 300   | 0.97  | 10/11 | 57       | 10.09    | 2.794 |
| 12                        | 清史研究       | 50     | 0.81   | 0.32  | 72    | >20   | 10.7  | 147   | 307   | 0.96  | 5/11  | 110      | 8.73     | 4.448 |
| 13                        | 世界历史       | 71     | 0.81   | 0.54  | 79    | >20   | 12.7  | 84    | 387   | 0.95  | 16/11 | 64       | 20.04    | 1.707 |
| 14                        | 中国历史地理论丛   | 61     | 0.69   | 0.62  | 70    | >20   | 13.4  | 188   | 338   | 0.95  | 9/11  | 88       | 10.21    | 3.158 |
| 15                        | 中华文史论丛     | 59     | 0.76   | 0.36  | 99    | >20   | 6.5   | 129   | 190   | 0.96  | 17/11 | 53       | 3.48     | 4.136 |
| 16                        | 中国社会经济史研究  | 49     | 0.94   | 0.55  | 49    | >20   | 15.4  | 208   | 306   | 0.95  | 7/11  | 53       | 7.53     | 2.500 |
| 17                        | 史学理论研究     | 75     | 0.79   | 0.31  | 40    | >20   | 10.8  | 127   | 300   | 0.95  | 12/11 | 32       | 10.38    | 1.818 |
| 18                        | 史学史研究      | 53     | 0.72   | 0.42  | 54    | >20   | 12.6  | 98    | 248   | 0.95  | 14/11 | 61       | 7.46     | 2.880 |
| 19                        | 历史档案       | 64     | 0.73   | 0.36  | 26    | >20   | 16.2  | 80    | 283   | 0.98  | 7/11  | 46       | 6.35     | 2.183 |
| 20                        | 西域研究       | 71     | 0.87   | 0.62  | 35    | >20   | 10.5  | 92    | 217   | 0.92  | 4/11  | 50       | 6.05     | 2.163 |
| 21                        | 炎黄春秋       | 84     | 0.29   |       | 3     | >20   | 6.4   | 13    | 255   | 1.00  | 22/11 | 96       | 15.71    | 0.677 |
| 22                        | 历史教学(下半月刊) | 130    | 0.73   | 0.43  | 39    | >20   | 13.4  | 193   | 476   | 0.98  | 15/11 | 62       | 20.16    | 0.706 |
| 23                        | 文史         | 56     | 0.84   | 0.55  | 110   | >20   | 7.1   | 132   | 126   | 0.94  | 3/11  | 74       | 1.34     | 2.455 |
| 24                        | 文献         | 104    | 0.87   | 0.53  | 38    | >20   | 15.9  | 112   | 346   | 0.97  | 11/11 | 51       | 9.02     | 0.665 |
| 25                        | 民国档案       | 55     | 0.80   | 0.40  | 48    | >20   | 12.8  | 71    | 195   | 0.96  | 1/11  | 37       | 5.42     | 1.074 |
| 26                        | 古代文明       | 44     | 0.75   | 0.70  | 67    | >20   | 4.8   | 114   | 109   | 0.92  | 13/11 | 65       | 2.62     | 3.263 |
| 27                        | 古籍整理研究学刊   | 135    | 0.96   | 0.44  | 30    | >20   | 9.6   | 169   | 257   | 0.96  | 14/11 | 36       | 7.59     | 0.647 |
| 28                        | 学问         | 103    | 0.93   | 0.34  | 21    | >20   | 6.9   | 123   | 134   | 0.89  | 2/11  | 20       | 3.90     | 0.952 |
| 29                        | 中国典籍与文化    | 82     | 0.85   | 0.43  | 41    | >20   | 11.6  | 106   | 231   | 0.99  | 11/11 | 37       | 5.50     | 0.854 |
| 30                        | 中国史研究动态    | 79     | 0.57   | 0.13  | 1     | 6.8   | 9.9   | 14    | 142   | 1.00  | 6/11  | 102      | 10.49    | 0.596 |
| 31                        | 历史教学问题     | 149    | 0.88   | 0.25  | 19    | >20   | 10.8  | 130   | 223   | 0.96  | 12/11 | 49       | 9.84     | 0.333 |
| 32                        | 贵州文史丛刊     | 73     | 0.89   | 0.16  | 21    | >20   | 14.7  | 77    | 196   | 0.94  | 7/11  | 19       | 5.15     | 0.516 |

各类计量指标 续表57

| 序号                  | 刊名        | 可被引文献量 | 可被引文献比 | 基金论文比 | 平均引文数 | 引用半衰期 | 被引半衰期 | 引用期刊数 | 被引期刊数 | 他引总引比 | 互引指数  | web即年下载率 | 总下载量(万次) | 量效指数   |
|---------------------|-----------|--------|--------|-------|-------|-------|-------|-------|-------|-------|-------|----------|----------|--------|
| 33                  | 西夏研究      | 72     | 0.91   | 0.46  | 17    | >20   | 4.7   | 89    | 39    | 0.82  | 3/11  | 22       | 1.21     | 1.284  |
| 34                  | 史志学刊      | 91     | 0.71   | 0.32  | 19    | >20   | 7.3   | 166   | 280   | 0.99  | 23/11 | 18       | 9.75     | 0.146  |
| 35                  | 中国地方志     | 99     | 0.57   | 0.24  | 21    | >20   | 8.8   | 156   | 99    | 0.68  | 3/11  | 6        | 3.54     | 0.322  |
| 36                  | 广西地方志     | 72     | 0.48   | 0.14  | 5     | >20   | 8.2   | 32    | 71    | 0.86  | 3/11  | 3        | 1.70     | 0.479  |
| 本栏目计量指标均值           |           | 83     | 0.72   | 0.40  | 49    | -     | -     | 136   | 291   | 0.94  | -     | 65       | 10.51    | 2.408  |
| K85,K86,K87,K88 考古学 |           |        |        |       |       |       |       |       |       |       |       |          |          |        |
| 1                   | 考古        | 112    | 0.79   | 0.33  | 24    | >20   | >20   | 116   | 562   | 0.94  | 10/10 | 69       | 43.30    | 5.124  |
| 2                   | 文物        | 102    | 0.89   | 0.25  | 22    | >20   | >20   | 103   | 738   | 0.97  | 16/10 | 169      | 46.02    | 3.509  |
| 3                   | 考古学报      | 21     | 0.95   | 0.48  | 66    | 19.7  | >20   | 57    | 413   | 0.96  | 7/10  | 55       | 12.06    | 40.829 |
| 4                   | 人类学学报     | 54     | 0.95   | 0.93  | 37    | 14.2  | 12.6  | 168   | 151   | 0.70  | 3/10  | 61       | 4.26     | 12.242 |
| 5                   | 江汉考古      | 92     | 0.98   | 0.45  | 25    | 18.9  | 9.5   | 112   | 202   | 0.83  | 8/10  | 89       | 10.01    | 5.652  |
| 6                   | 考古与文物     | 86     | 0.95   | 0.45  | 31    | >20   | 14.3  | 104   | 319   | 0.91  | 13/10 | 102      | 12.34    | 2.434  |
| 7                   | 敦煌研究      | 111    | 0.78   | 0.59  | 23    | >20   | 12.1  | 164   | 301   | 0.88  | 12/10 | 41       | 9.66     | 1.590  |
| 8                   | 东南文化      | 90     | 0.73   | 0.32  | 23    | 16.6  | 12.9  | 181   | 420   | 0.93  | 17/10 | 52       | 15.65    | 2.946  |
| 9                   | 文物保护与考古科学 | 74     | 0.76   | 0.68  | 15    | 9.6   | 6.5   | 219   | 195   | 0.74  | 10/10 | 44       | 5.20     | 5.243  |
| 10                  | 中原文物      | 126    | 0.94   | 0.23  | 17    | 19.7  | 14.4  | 117   | 302   | 0.95  | 14/10 | 40       | 15.25    | 0.989  |
| 11                  | 农业考古      | 262    | 0.89   | 0.47  | 18    | >20   | 8.4   | 491   | 579   | 0.93  | 2/10  | 39       | 22.71    | 0.542  |
| 12                  | 南方文物      | 166    | 0.91   | 0.18  | 21    | 16.8  | 8.6   | 220   | 250   | 0.93  | 10/10 | 49       | 11.40    | 0.906  |
| 13                  | 北方文物      | 83     | 0.97   | 0.41  | 22    | >20   | 16.5  | 121   | 192   | 0.90  | 8/10  | 44       | 8.08     | 1.035  |
| 14                  | 故宫博物院院刊   | 73     | 0.97   | 0.37  | 40    | >20   | 14.0  | 124   | 316   | 0.94  | 10/10 | 70       | 11.34    | 1.894  |
| 15                  | 四川文物      | 54     | 0.90   | 0.31  | 33    | >20   | 13.3  | 110   | 240   | 0.89  | 10/10 | 74       | 10.44    | 1.919  |
| 16                  | 中国国家博物馆馆刊 | 144    | 0.47   | 0.26  | 33    | >20   | 8.8   | 177   | 302   | 0.96  | 19/10 | 39       | 10.26    | 0.971  |
| 17                  | 中国文物科学研究  | 64     | 0.80   | 0.09  | 10    | 10.1  | 5.4   | 108   | 138   | 0.94  | 16/10 | 17       | 2.77     | 2.415  |
| 18                  | 华夏考古      | 72     | 0.91   | 0.32  | 24    | >20   | 13.0  | 97    | 196   | 0.93  | 6/10  | 110      | 8.52     | 1.621  |
| 19                  | 文博        | 105    | 0.92   | 0.11  | 16    | >20   | 15.5  | 144   | 295   | 0.91  | 21/10 | 39       | 10.73    | 0.894  |
| 20                  | 敦煌学辑刊     | 66     | 0.84   | 0.59  | 40    | >20   | 11.5  | 118   | 181   | 0.89  | 4/10  | 32       | 4.82     | 1.807  |
| 21                  | 草原文物      | 33     | 0.85   | 0.24  | 12    | 19.4  | 16.6  | 36    | 80    | 0.90  | 2/10  | 37       | 2.64     | 2.951  |
| 22                  | 中国钱币      | 80     | 0.79   |       | 10    | >20   | 15.9  | 44    | 103   | 0.67  | 1/10  | 17       | 4.37     | 1.875  |
| 23                  | 文物春秋      | 69     | 0.91   | 0.12  | 12    | 16.6  | 14.0  | 74    | 168   | 0.94  | 4/10  | 32       | 6.51     | 0.842  |
| 24                  | 福建文博      | 79     | 0.92   | 0.04  | 10    | >20   | 7.3   | 90    | 65    | 0.81  | 8/10  | 24       | 1.85     | 0.729  |
| 25                  | 文物世界      | 127    | 0.88   | 0.06  | 7     | 17.2  | 11.4  | 125   | 201   | 0.94  | 14/10 | 25       | 5.97     | 0.385  |
| 本栏目计量指标均值           |           | 94     | 0.87   | 0.33  | 24    | -     | -     | 137   | 276   | 0.89  | -     | 55       | 11.85    | 4.054  |
| K9,P9 人文、经济地理       |           |        |        |       |       |       |       |       |       |       |       |          |          |        |
| 1                   | 经济地理      | 339    | 0.96   | 0.94  | 26    | 6.8   | 5.2   | 848   | 1431  | 0.92  | 65/41 | 240      | 73.93    | 5.494  |
| 2                   | 人文地理      | 129    | 0.92   | 0.96  | 33    | 8.8   | 6.8   | 442   | 967   | 0.96  | 34/41 | 223      | 37.34    | 7.793  |
| 3                   | 地域研究与开发   | 189    | 0.96   | 0.94  | 26    | 7.1   | 5.7   | 667   | 879   | 0.85  | 38/41 | 81       | 18.80    | 4.801  |
| 4                   | 世界地理研究    | 107    | 0.99   | 0.89  | 31    | 7.7   | 6.3   | 507   | 452   | 0.95  | 37/41 | 102      | 9.49     | 8.914  |
| 5                   | 中国名城      | 172    | 0.90   | 0.51  | 14    | 8.0   | 4.2   | 499   | 239   | 0.93  | 29/41 | 46       | 5.38     | 1.184  |
| 本栏目计量指标均值           |           | 187    | 0.95   | 0.85  | 26    | -     | -     | 593   | 794   | 0.92  | -     | 138      | 28.99    | 5.637  |

**人文社科类影响因子、  
被引频次及可被引文献量**





## 人文社科类影响因子、被引频次及可被引文献量

| 序号             | 刊名                    | 社科统计源期刊引用 |      |       |       | 复合统计源引用   |      | 期刊综合统计源引用 |      | 可被引文献量 |      |      | 研究层次 |
|----------------|-----------------------|-----------|------|-------|-------|-----------|------|-----------|------|--------|------|------|------|
|                |                       | 2014-2015 | 2016 | 影响因子  | 即年指标  | 2014-2015 | 2016 | 2014-2015 | 2016 | 2014   | 2015 | 2016 |      |
| A/K 综合性人文、社会科学 |                       |           |      |       |       |           |      |           |      |        |      |      |      |
| 1              | 中国社会科学                | 1292      | 69   | 5.361 | 0.511 | 1720      | 73   | 1325      | 71   | 124    | 117  | 135  | 1    |
| 2              | 开放时代                  | 364       | 19   | 2.528 | 0.288 | 478       | 20   | 372       | 20   | 73     | 71   | 66   | 1    |
| 3              | 中国人民大学学报              | 329       | 35   | 1.530 | 0.361 | 514       | 39   | 335       | 35   | 110    | 105  | 97   | 1    |
| 4              | 浙江大学学报(人文社会科学版)       | 239       | 22   | 1.251 | 0.244 | 440       | 28   | 252       | 23   | 96     | 95   | 90   | 1    |
| 5              | 华中师范大学学报(人文社会科学版)     | 292       | 16   | 1.098 | 0.131 | 566       | 20   | 302       | 17   | 142    | 124  | 122  | 1    |
| 6              | 学术月刊                  | 354       | 27   | 0.783 | 0.129 | 533       | 29   | 364       | 29   | 229    | 223  | 210  | 1    |
| 7              | 新疆师范大学学报(哲学社会科学版)     | 435       | 95   | 1.977 | 0.841 | 781       | 109  | 465       | 98   | 112    | 108  | 113  | 1    |
| 8              | 吉林大学社会科学学报            | 264       | 18   | 1.109 | 0.154 | 470       | 24   | 270       | 18   | 119    | 119  | 117  | 1    |
| 9              | 社会科学                  | 340       | 23   | 0.698 | 0.105 | 584       | 26   | 351       | 24   | 250    | 237  | 220  | 1    |
| 10             | 北京大学学报(哲学社会科学版)       | 147       | 12   | 0.697 | 0.117 | 224       | 13   | 152       | 12   | 97     | 114  | 103  | 1    |
| 11             | 南京社会科学                | 431       | 63   | 0.810 | 0.236 | 733       | 71   | 455       | 63   | 266    | 266  | 267  | 1    |
| 12             | 清华大学学报(哲学社会科学版)       | 215       | 104  | 1.097 | 1.040 | 316       | 113  | 223       | 107  | 87     | 109  | 100  | 1    |
| 13             | 北京师范大学学报(社会科学版)       | 170       | 14   | 0.798 | 0.137 | 272       | 15   | 176       | 14   | 105    | 108  | 102  | 1    |
| 14             | 复旦学报(社会科学版)           | 159       | 17   | 0.733 | 0.156 | 263       | 19   | 170       | 17   | 109    | 108  | 109  | 1    |
| 15             | 浙江社会科学                | 295       | 48   | 0.589 | 0.193 | 497       | 59   | 305       | 51   | 245    | 256  | 249  | 1    |
| 16             | 中国地质大学学报(社会科学版)       | 207       | 16   | 0.981 | 0.158 | 413       | 24   | 260       | 20   | 113    | 98   | 101  | 1    |
| 17             | 西南民族大学学报(人文社科版)       | 449       | 60   | 0.441 | 0.128 | 776       | 78   | 481       | 65   | 521    | 496  | 468  | 1    |
| 18             | 社会科学战线                | 357       | 27   | 0.344 | 0.061 | 571       | 29   | 366       | 28   | 580    | 457  | 441  | 1    |
| 19             | 社会科学研究                | 239       | 29   | 0.637 | 0.175 | 422       | 36   | 245       | 29   | 192    | 183  | 166  | 1    |
| 20             | 中国农业大学学报(社会科学版)       | 177       | 10   | 1.135 | 0.114 | 273       | 12   | 202       | 10   | 70     | 86   | 88   | 1    |
| 21             | 江苏社会科学                | 245       | 32   | 0.556 | 0.153 | 462       | 37   | 252       | 32   | 227    | 214  | 209  | 1    |
| 22             | 山东大学学报(哲学社会科学版)       | 160       | 17   | 0.792 | 0.157 | 325       | 20   | 172       | 18   | 107    | 95   | 108  | 1    |
| 23             | 南京大学学报(哲学·人文科学·社会科学版) | 135       | 25   | 0.785 | 0.278 | 218       | 29   | 138       | 26   | 87     | 85   | 90   | 1    |
| 24             | 武汉大学学报(哲学社会科学版)       | 177       | 50   | 0.801 | 0.575 | 382       | 58   | 192       | 54   | 117    | 104  | 87   | 1    |
| 25             | 中州学刊                  | 455       | 60   | 0.581 | 0.166 | 847       | 76   | 494       | 64   | 401    | 382  | 362  | 1    |
| 26             | 江海学刊                  | 183       | 38   | 0.484 | 0.198 | 321       | 42   | 194       | 39   | 196    | 182  | 192  | 1    |
| 27             | 学习与探索                 | 348       | 35   | 0.512 | 0.112 | 573       | 37   | 360       | 36   | 357    | 323  | 313  | 1    |
| 28             | 探索与争鸣                 | 424       | 59   | 0.676 | 0.186 | 623       | 68   | 433       | 60   | 321    | 306  | 318  | 1    |
| 29             | 学术研究                  | 242       | 11   | 0.451 | 0.038 | 403       | 14   | 249       | 12   | 271    | 265  | 289  | 1    |
| 30             | 山东社会科学                | 375       | 43   | 0.499 | 0.120 | 762       | 51   | 396       | 43   | 388    | 363  | 359  | 1    |
| 31             | 江西社会科学                | 363       | 31   | 0.358 | 0.068 | 656       | 35   | 387       | 32   | 531    | 482  | 456  | 1    |
| 32             | 天津社会科学                | 181       | 12   | 0.644 | 0.090 | 287       | 15   | 184       | 13   | 134    | 147  | 133  | 1    |
| 33             | 贵州社会科学                | 474       | 35   | 0.684 | 0.116 | 705       | 40   | 497       | 36   | 373    | 320  | 303  | 1    |
| 34             | 南开学报(哲学社会科学版)         | 151       | 38   | 0.774 | 0.413 | 269       | 47   | 159       | 40   | 99     | 96   | 92   | 1    |
| 35             | 中山大学学报(社会科学版)         | 133       | 7    | 0.550 | 0.059 | 218       | 8    | 142       | 7    | 124    | 118  | 118  | 1    |
| 36             | 厦门大学学报(哲学社会科学版)       | 126       | 17   | 0.627 | 0.175 | 249       | 19   | 130       | 17   | 102    | 99   | 97   | 1    |
| 37             | 思想战线                  | 178       | 29   | 0.574 | 0.191 | 260       | 30   | 184       | 29   | 163    | 147  | 152  | 1    |
| 38             | 苏州大学学报(哲学社会科学版)       | 208       | 29   | 0.689 | 0.206 | 439       | 36   | 220       | 30   | 149    | 153  | 141  | 1    |
| 39             | 广东社会科学                | 241       | 26   | 0.671 | 0.154 | 419       | 30   | 255       | 27   | 181    | 178  | 169  | 1    |

人文社科类影响因子、被引频次及可被引文献量 续表1

| 序号 | 刊名                | 社科统计源期刊引用 |      |       |       | 复合统计源引用   |      | 期刊综合统计源引用 |      | 可被引文献量 |      |      | 研究层次 |
|----|-------------------|-----------|------|-------|-------|-----------|------|-----------|------|--------|------|------|------|
|    |                   | 2014-2015 | 2016 | 影响因子  | 即年指标  | 2014-2015 | 2016 | 2014-2015 | 2016 | 2014   | 2015 | 2016 |      |
| 40 | 学海                | 214       | 25   | 0.591 | 0.138 | 339       | 29   | 224       | 28   | 188    | 174  | 181  | 1    |
| 41 | 南京师大学报(社会科学版)     | 146       | 23   | 0.667 | 0.200 | 220       | 27   | 152       | 24   | 107    | 112  | 115  | 1    |
| 42 | 华东师范大学学报(哲学社会科学版) | 156       | 9    | 0.675 | 0.072 | 266       | 14   | 157       | 9    | 115    | 116  | 125  | 1    |
| 43 | 四川大学学报(哲学社会科学版)   | 153       | 13   | 0.732 | 0.121 | 245       | 16   | 158       | 13   | 106    | 103  | 107  | 1    |
| 44 | 湖南师范大学社会科学学报      | 196       | 16   | 0.708 | 0.122 | 393       | 22   | 209       | 18   | 144    | 133  | 131  | 1    |
| 45 | 江淮论坛              | 319       | 30   | 0.808 | 0.151 | 471       | 36   | 334       | 33   | 196    | 199  | 199  | 1    |
| 46 | 北京理工大学学报(社会科学版)   | 178       | 24   | 0.616 | 0.176 | 421       | 37   | 228       | 29   | 145    | 144  | 136  | 1    |
| 47 | 求索                | 220       | 16   | 0.245 | 0.038 | 416       | 23   | 234       | 18   | 448    | 450  | 418  | 1    |
| 48 | 甘肃社会科学            | 306       | 32   | 0.432 | 0.111 | 540       | 38   | 323       | 32   | 373    | 335  | 287  | 1    |
| 49 | 江汉论坛              | 256       | 31   | 0.423 | 0.114 | 445       | 33   | 273       | 31   | 315    | 290  | 272  | 1    |
| 50 | 兰州大学学报(社会科学版)     | 191       | 8    | 0.661 | 0.060 | 368       | 9    | 214       | 9    | 150    | 139  | 134  | 1    |
| 51 | 中南民族大学学报(人文社会科学版) | 184       | 33   | 0.434 | 0.153 | 343       | 40   | 198       | 34   | 214    | 210  | 216  | 1    |
| 52 | 西南大学学报(社会科学版)     | 153       | 14   | 0.543 | 0.101 | 265       | 19   | 167       | 15   | 140    | 142  | 138  | 1    |
| 53 | 华中科技大学学报(社会科学版)   | 145       | 19   | 0.587 | 0.179 | 258       | 21   | 153       | 20   | 133    | 114  | 106  | 1    |
| 54 | 文史哲               | 72        | 10   | 0.442 | 0.125 | 114       | 10   | 75        | 10   | 87     | 76   | 80   | 1    |
| 55 | 东北师大学报(哲学社会科学版)   | 373       | 43   | 0.579 | 0.155 | 672       | 51   | 393       | 44   | 357    | 287  | 278  | 1    |
| 56 | 云南师范大学学报(哲学社会科学版) | 149       | 19   | 0.631 | 0.178 | 250       | 22   | 164       | 19   | 119    | 117  | 107  | 1    |
| 57 | 北京交通大学学报(社会科学版)   | 114       | 16   | 0.776 | 0.216 | 225       | 23   | 127       | 18   | 74     | 73   | 74   | 1    |
| 58 | 上海交通大学学报(哲学社会科学版) | 102       | 12   | 0.713 | 0.169 | 181       | 16   | 103       | 13   | 70     | 73   | 71   | 1    |
| 59 | 求是学刊              | 152       | 38   | 0.524 | 0.311 | 234       | 45   | 158       | 40   | 147    | 143  | 122  | 1    |
| 60 | 西安交通大学学报(社会科学版)   | 157       | 17   | 0.646 | 0.136 | 280       | 22   | 174       | 20   | 123    | 120  | 125  | 1    |
| 61 | 太平洋学报             | 202       | 41   | 0.818 | 0.311 | 317       | 45   | 208       | 42   | 125    | 122  | 132  | 1    |
| 62 | 学术论坛              | 277       | 45   | 0.319 | 0.108 | 531       | 60   | 298       | 51   | 441    | 426  | 415  | 1    |
| 63 | 云南民族大学学报(哲学社会科学版) | 178       | 14   | 0.599 | 0.097 | 267       | 21   | 189       | 15   | 157    | 140  | 144  | 1    |
| 64 | 人文杂志              | 176       | 28   | 0.412 | 0.139 | 292       | 36   | 181       | 29   | 218    | 209  | 201  | 1    |
| 65 | 国外社会科学            | 96        | 2    | 0.425 | 0.019 | 144       | 2    | 96        | 2    | 113    | 113  | 108  | 1    |
| 66 | 东岳论丛              | 292       | 33   | 0.385 | 0.107 | 490       | 38   | 300       | 35   | 384    | 374  | 307  | 1    |
| 67 | 浙江学刊              | 115       | 17   | 0.331 | 0.099 | 194       | 22   | 118       | 19   | 175    | 172  | 171  | 1    |
| 68 | 北京社会科学            | 231       | 27   | 0.598 | 0.161 | 384       | 31   | 249       | 27   | 198    | 188  | 168  | 1    |
| 69 | 吉首大学学报(社会科学版)     | 165       | 31   | 0.724 | 0.298 | 315       | 35   | 178       | 32   | 117    | 111  | 104  | 1    |
| 70 | 上海大学学报(社会科学版)     | 93        | 9    | 0.679 | 0.127 | 166       | 10   | 95        | 9    | 71     | 66   | 71   | 1    |
| 71 | 云南社会科学            | 196       | 16   | 0.462 | 0.083 | 334       | 23   | 205       | 17   | 224    | 200  | 192  | 1    |
| 72 | 广西民族大学学报(哲学社会科学版) | 169       | 11   | 0.428 | 0.058 | 242       | 13   | 181       | 12   | 202    | 193  | 189  | 1    |
| 73 | 湖北社会科学            | 254       | 40   | 0.283 | 0.111 | 538       | 42   | 276       | 40   | 482    | 415  | 360  | 1    |
| 74 | 西北师大学报(社会科学版)     | 134       | 15   | 0.525 | 0.127 | 228       | 17   | 144       | 15   | 127    | 128  | 118  | 1    |
| 75 | 福建论坛(人文社会科学版)     | 277       | 26   | 0.380 | 0.073 | 507       | 27   | 305       | 26   | 366    | 363  | 354  | 1    |
| 76 | 社会科学辑刊            | 135       | 14   | 0.335 | 0.086 | 250       | 18   | 145       | 16   | 201    | 202  | 163  | 1    |
| 77 | 河北学刊              | 199       | 20   | 0.326 | 0.084 | 363       | 30   | 212       | 22   | 357    | 254  | 238  | 1    |
| 78 | 东南学术              | 161       | 23   | 0.409 | 0.124 | 297       | 24   | 168       | 23   | 198    | 196  | 185  | 1    |
| 79 | 学术交流              | 278       | 20   | 0.273 | 0.043 | 604       | 23   | 297       | 20   | 530    | 490  | 467  | 1    |

人文社科类影响力因子、被引频次及可被引文献量 续表2

| 序号  | 刊名                | 指标名称 | 社科统计源期刊引用 |      |       |       | 复合统计源引用   |      | 期刊综合统计源引用 |      | 可被引文献量 |      |      | 研究层次 |
|-----|-------------------|------|-----------|------|-------|-------|-----------|------|-----------|------|--------|------|------|------|
|     |                   |      | 2014-2015 | 2016 | 影响因子  | 即年指标  | 2014-2015 | 2016 | 2014-2015 | 2016 | 2014   | 2015 | 2016 |      |
| 80  | 学术界               |      | 244       | 22   | 0.281 | 0.051 | 419       | 25   | 253       | 22   | 421    | 446  | 435  | 1    |
| 81  | 中央民族大学学报(哲学社会科学版) |      | 113       | 8    | 0.363 | 0.058 | 180       | 12   | 120       | 9    | 158    | 153  | 138  | 1    |
| 82  | 湖南农业大学学报(社会科学版)   |      | 110       | 15   | 0.547 | 0.160 | 213       | 25   | 137       | 17   | 100    | 101  | 94   | 1    |
| 83  | 东南大学学报(哲学社会科学版)   |      | 110       | 11   | 0.425 | 0.102 | 203       | 12   | 119       | 11   | 135    | 124  | 108  | 1    |
| 84  | 广西社会科学            |      | 327       | 30   | 0.318 | 0.058 | 604       | 34   | 362       | 32   | 521    | 507  | 516  | 1    |
| 85  | 江西师范大学学报(哲学社会科学版) |      | 153       | 40   | 0.556 | 0.274 | 229       | 42   | 159       | 41   | 138    | 137  | 146  | 1    |
| 86  | 社会科学家             |      | 232       | 19   | 0.303 | 0.050 | 462       | 21   | 248       | 21   | 385    | 381  | 379  | 1    |
| 87  | 内蒙古社会科学           |      | 177       | 18   | 0.428 | 0.094 | 323       | 22   | 190       | 18   | 210    | 204  | 191  | 1    |
| 88  | 暨南学报(哲学社会科学版)     |      | 192       | 26   | 0.416 | 0.156 | 386       | 33   | 207       | 30   | 240    | 222  | 167  | 1    |
| 89  | 福建师范大学学报(哲学社会科学版) |      | 128       | 13   | 0.474 | 0.099 | 215       | 17   | 138       | 16   | 139    | 131  | 131  | 1    |
| 90  | 兰州学刊              |      | 228       | 14   | 0.305 | 0.046 | 418       | 14   | 248       | 14   | 404    | 344  | 303  | 1    |
| 91  | 湖南社会科学            |      | 249       | 13   | 0.367 | 0.048 | 480       | 15   | 267       | 13   | 409    | 269  | 270  | 1    |
| 92  | 西北大学学报(哲学社会科学版)   |      | 135       | 9    | 0.419 | 0.060 | 250       | 10   | 145       | 10   | 162    | 160  | 151  | 1    |
| 93  | 重庆大学学报(社会科学版)     |      | 149       | 18   | 0.445 | 0.113 | 314       | 25   | 168       | 19   | 172    | 163  | 159  | 1    |
| 94  | 河海大学学报(哲学社会科学版)   |      | 124       | 12   | 0.743 | 0.135 | 185       | 15   | 138       | 13   | 70     | 97   | 89   | 1    |
| 95  | 上海师范大学学报(哲学社会科学版) |      | 90        | 4    | 0.441 | 0.040 | 163       | 6    | 94        | 4    | 103    | 101  | 100  | 1    |
| 96  | 河南大学学报(社会科学版)     |      | 105       | 12   | 0.427 | 0.099 | 183       | 13   | 108       | 12   | 121    | 125  | 121  | 1    |
| 97  | 湘潭大学学报(哲学社会科学版)   |      | 154       | 12   | 0.386 | 0.064 | 302       | 18   | 164       | 13   | 200    | 199  | 187  | 1    |
| 98  | 华侨大学学报(哲学社会科学版)   |      | 133       | 21   | 0.787 | 0.250 | 156       | 22   | 137       | 21   | 85     | 84   | 84   | 1    |
| 99  | 郑州大学学报(哲学社会科学版)   |      | 159       | 10   | 0.326 | 0.058 | 309       | 11   | 165       | 10   | 247    | 240  | 172  | 1    |
| 100 | 同济大学学报(社会科学版)     |      | 84        | 6    | 0.462 | 0.068 | 147       | 8    | 90        | 6    | 89     | 93   | 88   | 1    |
| 101 | 东北大学学报(社会科学版)     |      | 93        | 13   | 0.429 | 0.126 | 187       | 18   | 103       | 16   | 113    | 104  | 103  | 1    |
| 102 | 河南社会科学            |      | 155       | 16   | 0.282 | 0.072 | 302       | 17   | 167       | 17   | 277    | 272  | 222  | 1    |
| 103 | 大连理工大学学报(社会科学版)   |      | 136       | 18   | 0.739 | 0.207 | 200       | 28   | 140       | 21   | 95     | 89   | 87   | 1    |
| 104 | 北京联合大学学报(人文社会科学版) |      | 132       | 15   | 0.863 | 0.231 | 179       | 17   | 139       | 15   | 82     | 71   | 65   | 1    |
| 105 | 安徽师范大学学报(人文社会科学版) |      | 88        | 8    | 0.388 | 0.071 | 152       | 8    | 91        | 8    | 116    | 111  | 113  | 1    |
| 106 | 华东理工大学学报(社会科学版)   |      | 77        | 4    | 0.481 | 0.045 | 140       | 4    | 79        | 4    | 84     | 76   | 88   | 1    |
| 107 | 重庆社会科学            |      | 139       | 20   | 0.344 | 0.099 | 299       | 23   | 144       | 20   | 197    | 207  | 202  | 1    |
| 108 | 深圳大学学报(人文社会科学版)   |      | 106       | 8    | 0.367 | 0.053 | 193       | 11   | 109       | 8    | 146    | 143  | 151  | 1    |
| 109 | 南京审计大学学报          |      | 97        | 7    | 0.664 | 0.101 | 280       | 14   | 99        | 8    | 76     | 70   | 69   | 1    |
| 110 | 湖南科技大学学报(社会科学版)   |      | 174       | 11   | 0.457 | 0.059 | 272       | 16   | 179       | 11   | 182    | 199  | 188  | 1    |
| 111 | 中国海洋大学学报(社会科学版)   |      | 98        | 7    | 0.400 | 0.061 | 222       | 9    | 114       | 8    | 127    | 118  | 115  | 1    |
| 112 | 华南师范大学学报(社会科学版)   |      | 101       | 8    | 0.328 | 0.050 | 190       | 8    | 107       | 8    | 148    | 160  | 159  | 1    |
| 113 | 重庆理工大学学报(社会科学版)   |      | 394       | 28   | 0.621 | 0.126 | 523       | 31   | 413       | 29   | 355    | 279  | 222  | 1    |
| 114 | 湖北大学学报(哲学社会科学版)   |      | 105       | 12   | 0.342 | 0.081 | 162       | 14   | 107       | 13   | 157    | 150  | 149  | 1    |
| 115 | 中南大学学报(社会科学版)     |      | 177       | 11   | 0.342 | 0.059 | 354       | 13   | 186       | 11   | 287    | 231  | 186  | 1    |
| 116 | 河南师范大学学报(哲学社会科学版) |      | 112       | 21   | 0.234 | 0.106 | 231       | 23   | 117       | 21   | 248    | 231  | 199  | 1    |
| 117 | 山西大学学报(哲学社会科学版)   |      | 71        | 13   | 0.300 | 0.112 | 134       | 15   | 72        | 13   | 123    | 114  | 116  | 1    |
| 118 | 青海社会科学            |      | 131       | 10   | 0.332 | 0.054 | 244       | 12   | 138       | 12   | 204    | 191  | 186  | 1    |
| 119 | 前沿                |      | 130       | 11   | 0.085 | 0.045 | 351       | 13   | 146       | 11   | 1085   | 449  | 242  | 1    |

人文社科类影响因子、被引频次及可被引文献量 续表3

| 序号  | 刊名                | 社科统计源期刊引用 |      |       |       | 复合统计源引用   |      | 期刊综合统计源引用 |      | 可被引文献量 |      |      | 研究层次 |
|-----|-------------------|-----------|------|-------|-------|-----------|------|-----------|------|--------|------|------|------|
|     |                   | 2014-2015 | 2016 | 影响因子  | 即年指标  | 2014-2015 | 2016 | 2014-2015 | 2016 | 2014   | 2015 | 2016 |      |
| 120 | 四川师范大学学报(社会科学版)   | 122       | 11   | 0.422 | 0.081 | 215       | 15   | 132       | 12   | 150    | 139  | 135  | 1    |
| 121 | 湖南大学学报(社会科学版)     | 107       | 11   | 0.329 | 0.073 | 222       | 18   | 114       | 12   | 170    | 155  | 150  | 1    |
| 122 | 陕西师范大学学报(哲学社会科学版) | 62        | 21   | 0.235 | 0.169 | 117       | 22   | 66        | 21   | 142    | 122  | 124  | 1    |
| 123 | 学术探索              | 169       | 16   | 0.246 | 0.054 | 384       | 24   | 187       | 18   | 366    | 320  | 297  | 1    |
| 124 | 中国社会科学院研究生院学报     | 85        | 8    | 0.317 | 0.060 | 154       | 10   | 92        | 9    | 130    | 138  | 133  | 1    |
| 125 | 辽宁大学学报(哲学社会科学版)   | 100       | 12   | 0.318 | 0.076 | 241       | 19   | 105       | 13   | 157    | 157  | 158  | 1    |
| 126 | 首都师范大学学报(社会科学版)   | 58        | 16   | 0.234 | 0.144 | 131       | 19   | 61        | 16   | 128    | 120  | 111  | 1    |
| 127 | 山东师范大学学报(人文社会科学版) | 59        | 3    | 0.362 | 0.035 | 82        | 3    | 62        | 3    | 79     | 84   | 86   | 1    |
| 128 | 广西大学学报(哲学社会科学版)   | 101       | 9    | 0.443 | 0.087 | 138       | 10   | 106       | 9    | 121    | 107  | 103  | 1    |
| 129 | 安徽大学学报(哲学社会科学版)   | 60        | 14   | 0.256 | 0.131 | 125       | 15   | 64        | 14   | 123    | 111  | 107  | 1    |
| 130 | 烟台大学学报(哲学社会科学版)   | 54        | 4    | 0.307 | 0.048 | 97        | 6    | 56        | 5    | 89     | 87   | 84   | 1    |
| 131 | 宁夏社会科学            | 110       | 33   | 0.274 | 0.125 | 205       | 41   | 119       | 34   | 199    | 203  | 264  | 1    |
| 132 | 天府新论              | 83        | 21   | 0.307 | 0.198 | 152       | 26   | 86        | 23   | 144    | 126  | 106  | 1    |
| 133 | 新疆社会科学            | 98        | 6    | 0.295 | 0.037 | 192       | 6    | 105       | 6    | 162    | 170  | 163  | 1    |
| 134 | 四川理工学院学报(社会科学版)   | 108       | 5    | 0.730 | 0.093 | 211       | 6    | 125       | 5    | 81     | 67   | 54   | 1    |
| 135 | 杭州师范大学学报(社会科学版)   | 71        | 2    | 0.348 | 0.021 | 118       | 3    | 73        | 2    | 101    | 103  | 95   | 1    |
| 136 | 南通大学学报(社会科学版)     | 110       | 9    | 0.375 | 0.058 | 165       | 15   | 117       | 12   | 139    | 154  | 154  | 1    |
| 137 | 南京医科大学学报(社会科学版)   | 54        | 14   | 0.213 | 0.113 | 189       | 16   | 149       | 16   | 129    | 125  | 124  | 1    |
| 138 | 武汉大学学报(人文科学版)     | 46        | 45   | 0.217 | 0.441 | 77        | 53   | 46        | 45   | 113    | 99   | 102  | 1    |
| 139 | 天津师范大学学报(社会科学版)   | 49        | 3    | 0.288 | 0.040 | 111       | 5    | 57        | 3    | 86     | 84   | 75   | 1    |
| 140 | 哈尔滨工业大学学报(社会科学版)  | 78        | 5    | 0.304 | 0.041 | 174       | 10   | 84        | 6    | 128    | 129  | 123  | 1    |
| 141 | 天津大学学报(社会科学版)     | 63        | 3    | 0.289 | 0.029 | 138       | 6    | 75        | 4    | 110    | 108  | 105  | 1    |
| 142 | 教师教育学报            | 76        | 6    | 0.394 | 0.063 | 131       | 7    | 81        | 6    | 97     | 96   | 95   | 1    |
| 143 | 南京工业大学学报(社会科学版)   | 62        | 9    | 0.466 | 0.148 | 107       | 9    | 69        | 9    | 64     | 69   | 61   | 1    |
| 144 | 齐鲁学刊              | 58        | 2    | 0.173 | 0.013 | 118       | 3    | 63        | 2    | 169    | 166  | 152  | 1    |
| 145 | 西北民族大学学报(哲学社会科学版) | 80        | 6    | 0.229 | 0.035 | 148       | 6    | 83        | 6    | 180    | 169  | 173  | 1    |
| 146 | 北京邮电大学学报(社会科学版)   | 70        | 7    | 0.347 | 0.071 | 155       | 9    | 87        | 7    | 100    | 102  | 99   | 1    |
| 147 | 河北大学学报(哲学社会科学版)   | 95        | 11   | 0.238 | 0.078 | 194       | 12   | 109       | 12   | 207    | 193  | 141  | 1    |
| 148 | 广州大学学报(社会科学版)     | 90        | 9    | 0.247 | 0.054 | 170       | 11   | 96        | 9    | 189    | 175  | 168  | 1    |
| 149 | 北京林业大学学报(社会科学版)   | 22        | 3    | 0.186 | 0.064 | 87        | 4    | 53        | 4    | 68     | 50   | 47   | 1    |
| 150 | 西南交通大学学报(社会科学版)   | 65        | 6    | 0.246 | 0.048 | 132       | 8    | 70        | 8    | 137    | 127  | 124  | 1    |
| 151 | 重庆工商大学学报(社会科学版)   | 72        | 13   | 0.289 | 0.113 | 152       | 22   | 78        | 13   | 141    | 108  | 115  | 1    |
| 152 | 北方民族大学学报(哲学社会科学版) | 96        | 19   | 0.296 | 0.103 | 152       | 19   | 99        | 19   | 145    | 179  | 184  | 1    |
| 153 | 北京工业大学学报(社会科学版)   | 62        | 3    | 0.390 | 0.049 | 114       | 4    | 66        | 3    | 81     | 78   | 61   | 1    |
| 154 | 社会工作与管理           | 70        | 3    | 0.435 | 0.038 | 149       | 6    | 82        | 4    | 79     | 82   | 80   | 1    |
| 155 | 国际社会科学杂志(中文版)     | 18        | 1    | 0.261 | 0.021 | 29        | 1    | 22        | 1    | 37     | 32   | 48   | 1    |
| 156 | 江汉学术              | 63        | 9    | 0.307 | 0.092 | 123       | 12   | 66        | 9    | 105    | 100  | 98   | 1    |
| 157 | 武汉理工大学学报(社会科学版)   | 82        | 9    | 0.194 | 0.042 | 198       | 14   | 94        | 10   | 201    | 221  | 215  | 1    |
| 158 | 昆明理工大学学报(社会科学版)   | 58        | 11   | 0.312 | 0.133 | 155       | 15   | 80        | 14   | 91     | 95   | 83   | 1    |
| 159 | 北京航空航天大学学报(社会科学版) | 70        | 8    | 0.304 | 0.076 | 134       | 13   | 74        | 10   | 123    | 107  | 105  | 1    |

人文社科类影响因子、被引频次及可被引文献量 续表4

| 序号  | 刊名                 | 指标名称      |      |       |       | 社科统计源期刊引用 |      | 复合统计源引用   |      | 期刊综合统计源引用 |      | 可被引文献量 |   |  | 研究层次 |
|-----|--------------------|-----------|------|-------|-------|-----------|------|-----------|------|-----------|------|--------|---|--|------|
|     |                    | 2014-2015 | 2016 | 影响因子  | 即年指标  | 2014-2015 | 2016 | 2014-2015 | 2016 | 2014      | 2015 | 2016   |   |  |      |
| 160 | 南昌大学学报(人文社会科学版)    | 64        | 7    | 0.209 | 0.055 | 111       | 8    | 69        | 8    | 155       | 151  | 127    | 1 |  |      |
| 161 | 华南理工大学学报(社会科学版)    | 70        | 4    | 0.279 | 0.040 | 147       | 7    | 86        | 7    | 141       | 110  | 100    | 1 |  |      |
| 162 | 江苏大学学报(社会科学版)      | 49        | 4    | 0.292 | 0.047 | 96        | 5    | 54        | 4    | 84        | 84   | 85     | 1 |  |      |
| 163 | 电子科技大学学报(社科版)      | 57        | 3    | 0.229 | 0.025 | 152       | 7    | 69        | 5    | 130       | 119  | 121    | 1 |  |      |
| 164 | 晋阳学刊               | 47        | 1    | 0.203 | 0.010 | 101       | 3    | 48        | 1    | 115       | 116  | 105    | 1 |  |      |
| 165 | 新疆大学学报(哲学·人文社会科学版) | 59        | 8    | 0.169 | 0.057 | 118       | 9    | 66        | 8    | 187       | 163  | 141    | 1 |  |      |
| 166 | 延边大学学报(社会科学版)      | 64        | 5    | 0.254 | 0.041 | 131       | 6    | 66        | 5    | 131       | 121  | 121    | 1 |  |      |
| 167 | 海南大学学报(人文社会科学版)    | 69        | 4    | 0.301 | 0.034 | 135       | 4    | 78        | 4    | 116       | 113  | 119    | 1 |  |      |
| 168 | 河北师范大学学报(哲学社会科学版)  | 54        | 2    | 0.178 | 0.016 | 118       | 3    | 59        | 2    | 154       | 150  | 128    | 1 |  |      |
| 169 | 中南林业科技大学学报(社会科学版)  | 184       | 20   | 0.413 | 0.192 | 315       | 24   | 230       | 22   | 338       | 108  | 104    | 1 |  |      |
| 170 | 黑龙江社会科学            | 71        | 8    | 0.179 | 0.045 | 160       | 12   | 78        | 8    | 200       | 197  | 179    | 1 |  |      |
| 171 | 济南大学学报(社会科学版)      | 47        | 15   | 0.249 | 0.160 | 92        | 17   | 49        | 15   | 99        | 90   | 94     | 1 |  |      |
| 172 | 南京理工大学学报(社会科学版)    | 80        | 8    | 0.430 | 0.082 | 134       | 9    | 87        | 8    | 90        | 96   | 97     | 1 |  |      |
| 173 | 西安电子科技大学学报(社会科学版)  | 43        | 5    | 0.203 | 0.045 | 104       | 8    | 45        | 7    | 117       | 95   | 111    | 1 |  |      |
| 174 | 中国矿业大学学报(社会科学版)    | 84        | 16   | 0.447 | 0.225 | 154       | 18   | 91        | 16   | 82        | 106  | 71     | 1 |  |      |
| 175 | 浙江工商大学学报           | 51        | 6    | 0.273 | 0.063 | 105       | 11   | 52        | 6    | 83        | 104  | 95     | 1 |  |      |
| 176 | 福建农林大学学报(哲学社会科学版)  | 77        | 5    | 0.302 | 0.043 | 171       | 7    | 97        | 7    | 130       | 125  | 117    | 1 |  |      |
| 177 | 北京科技大学学报(社会科学版)    | 46        | 4    | 0.237 | 0.041 | 87        | 4    | 54        | 4    | 95        | 99   | 97     | 1 |  |      |
| 178 | 重庆邮电大学学报(社会科学版)    | 124       | 12   | 0.386 | 0.087 | 203       | 17   | 131       | 12   | 165       | 156  | 138    | 1 |  |      |
| 179 | 辽宁师范大学学报(社会科学版)    | 60        | 9    | 0.188 | 0.061 | 135       | 11   | 75        | 9    | 164       | 155  | 147    | 1 |  |      |
| 180 | 山西师大学报(社会科学版)      | 50        | 4    | 0.120 | 0.031 | 124       | 9    | 55        | 5    | 215       | 200  | 130    | 1 |  |      |
| 181 | 北方论丛               | 46        | 3    | 0.131 | 0.016 | 90        | 4    | 49        | 3    | 174       | 176  | 185    | 1 |  |      |
| 182 | 广西师范大学学报(哲学社会科学版)  | 61        | 7    | 0.188 | 0.051 | 109       | 7    | 63        | 7    | 160       | 165  | 137    | 1 |  |      |
| 183 | 理论界                | 69        | 4    | 0.077 | 0.018 | 226       | 6    | 80        | 5    | 571       | 325  | 219    | 1 |  |      |
| 184 | 内蒙古大学学报(哲学社会科学版)   | 27        | 4    | 0.127 | 0.039 | 49        | 4    | 28        | 4    | 108       | 104  | 102    | 1 |  |      |
| 185 | 福州大学学报(哲学社会科学版)    | 49        | 3    | 0.216 | 0.028 | 99        | 3    | 51        | 3    | 113       | 114  | 108    | 1 |  |      |
| 186 | 长沙理工大学学报(社会科学版)    | 82        | 6    | 0.278 | 0.043 | 168       | 12   | 91        | 8    | 162       | 133  | 140    | 1 |  |      |
| 187 | 长春大学学报             | 93        | 9    | 0.108 | 0.027 | 281       | 13   | 163       | 11   | 470       | 388  | 330    | 1 |  |      |
| 188 | 理论与现代化             | 49        | 3    | 0.172 | 0.024 | 106       | 3    | 52        | 3    | 141       | 144  | 123    | 1 |  |      |
| 189 | 江苏师范大学学报(哲学社会科学版)  | 51        | 6    | 0.158 | 0.041 | 98        | 8    | 55        | 7    | 164       | 158  | 145    | 1 |  |      |
| 190 | 重庆科技学院学报(社会科学版)    | 102       | 12   | 0.088 | 0.026 | 273       | 12   | 127       | 12   | 648       | 509  | 466    | 1 |  |      |
| 191 | 河北工业大学学报(社会科学版)    | 36        | 3    | 0.303 | 0.052 | 78        | 3    | 42        | 3    | 60        | 59   | 58     | 1 |  |      |
| 192 | 甘肃理论学刊             | 56        | 12   | 0.149 | 0.071 | 120       | 16   | 57        | 12   | 208       | 168  | 169    | 1 |  |      |
| 193 | 南华大学学报(社会科学版)      | 77        | 12   | 0.270 | 0.104 | 133       | 14   | 82        | 13   | 151       | 134  | 115    | 1 |  |      |
| 194 | 安徽农业大学学报(社会科学版)    | 55        | 3    | 0.175 | 0.020 | 136       | 4    | 67        | 3    | 160       | 154  | 149    | 1 |  |      |
| 195 | 江汉大学学报(社会科学版)      | 64        | 4    | 0.246 | 0.033 | 142       | 5    | 67        | 5    | 137       | 123  | 120    | 1 |  |      |
| 196 | 大连海事大学学报(社会科学版)    | 55        | 1    | 0.180 | 0.008 | 133       | 2    | 68        | 1    | 170       | 136  | 125    | 1 |  |      |
| 197 | 武汉科技大学学报(社会科学版)    | 47        | 8    | 0.186 | 0.070 | 128       | 13   | 52        | 9    | 127       | 126  | 115    | 1 |  |      |
| 198 | 青海民族大学学报(社会科学版)    | 27        | 7    | 0.148 | 0.074 | 51        | 8    | 29        | 7    | 92        | 90   | 94     | 1 |  |      |
| 199 | 合肥工业大学学报(社会科学版)    | 46        | 3    | 0.150 | 0.021 | 104       | 8    | 53        | 5    | 155       | 152  | 142    | 1 |  |      |

人文社科类影响因子、被引频次及可被引文献量 续表5

| 序号  | 刊名                 | 社科统计源期刊引用 |      |       |       | 复合统计源引用   |      | 期刊综合统计源引用 |      | 可被引文献量 |      |      | 研究层次 |
|-----|--------------------|-----------|------|-------|-------|-----------|------|-----------|------|--------|------|------|------|
|     |                    | 2014-2015 | 2016 | 影响因子  | 即年指标  | 2014-2015 | 2016 | 2014-2015 | 2016 | 2014   | 2015 | 2016 |      |
| 200 | 社会科学论坛             | 64        | 7    | 0.106 | 0.025 | 128       | 9    | 68        | 8    | 319    | 283  | 280  | 1    |
| 201 | 浙江师范大学学报(社会科学版)    | 41        | 3    | 0.185 | 0.029 | 83        | 3    | 45        | 3    | 116    | 106  | 103  | 1    |
| 202 | 中国石油大学学报(社会科学版)    | 47        | 1    | 0.189 | 0.008 | 104       | 3    | 60        | 1    | 126    | 123  | 121  | 1    |
| 203 | 长春师范大学学报           | 106       | 16   | 0.073 | 0.024 | 322       | 24   | 150       | 20   | 761    | 689  | 677  | 1    |
| 204 | 贵州师范大学学报(社会科学版)    | 43        | 6    | 0.131 | 0.051 | 93        | 6    | 44        | 6    | 173    | 155  | 117  | 1    |
| 205 | 扬州大学学报(人文社会科学版)    | 29        | 11   | 0.124 | 0.104 | 66        | 12   | 31        | 11   | 117    | 117  | 106  | 1    |
| 206 | 贵州民族大学学报(哲学社会科学版)  | 62        | 9    | 0.142 | 0.083 | 152       | 12   | 63        | 11   | 266    | 172  | 108  | 1    |
| 207 | 创新                 | 59        |      | 0.211 |       | 113       | 2    | 63        | 1    | 147    | 133  | 88   | 1    |
| 208 | 山西农业大学学报(社会科学版)    | 83        | 13   | 0.170 | 0.086 | 223       | 27   | 96        | 15   | 258    | 230  | 151  | 1    |
| 209 | 南京林业大学学报(人文社会科学版)  | 24        |      | 0.214 |       | 61        |      | 34        |      | 64     | 48   | 52   | 1    |
| 210 | 西藏大学学报(社会科学版)      | 48        | 3    | 0.203 | 0.025 | 85        | 3    | 55        | 3    | 121    | 116  | 119  | 1    |
| 211 | 新疆学刊               | 26        | 3    | 0.181 | 0.043 | 52        | 4    | 26        | 3    | 71     | 73   | 70   | 1    |
| 212 | 内蒙古农业大学学报(社会科学版)   | 67        | 9    | 0.160 | 0.050 | 129       | 9    | 83        | 9    | 232    | 187  | 181  | 1    |
| 213 | 开放学习研究             | 30        | 3    | 0.252 | 0.056 | 47        | 3    | 33        | 3    | 59     | 60   | 54   | 1    |
| 214 | 宁夏大学学报(人文社会科学版)    | 43        | 6    | 0.106 | 0.028 | 102       | 6    | 52        | 6    | 210    | 196  | 211  | 1    |
| 215 | 南京邮电大学学报(社会科学版)    | 36        | 2    | 0.271 | 0.039 | 75        | 2    | 45        | 2    | 72     | 61   | 51   | 1    |
| 216 | 贵州大学学报(社会科学版)      | 67        | 8    | 0.215 | 0.052 | 118       | 9    | 74        | 9    | 147    | 164  | 154  | 1    |
| 217 | 大理大学学报             | 68        | 4    | 0.122 | 0.015 | 161       | 6    | 121       | 6    | 288    | 271  | 271  | 1    |
| 218 | 湖北民族学院学报(哲学社会科学版)  | 65        | 9    | 0.142 | 0.042 | 117       | 10   | 68        | 10   | 222    | 235  | 215  | 1    |
| 219 | 西华大学学报(哲学社会科学版)    | 43        | 3    | 0.181 | 0.027 | 107       | 5    | 53        | 3    | 124    | 113  | 112  | 1    |
| 220 | 浙江工业大学学报(社会科学版)    | 37        |      | 0.208 |       | 68        |      | 45        |      | 89     | 89   | 79   | 1    |
| 221 | 江南大学学报(人文社会科学版)    | 23        | 2    | 0.098 | 0.018 | 69        | 2    | 32        | 2    | 120    | 115  | 114  | 1    |
| 222 | 三峡大学学报(人文社会科学版)    | 49        | 5    | 0.159 | 0.034 | 85        | 7    | 54        | 5    | 154    | 154  | 149  | 1    |
| 223 | 社科纵横               | 55        | 8    | 0.051 | 0.016 | 180       | 10   | 58        | 9    | 546    | 522  | 503  | 1    |
| 224 | 南京中医药大学学报(社会科学版)   | 10        | 1    | 0.075 | 0.016 | 56        | 1    | 29        | 1    | 72     | 61   | 63   | 1    |
| 225 | 华北电力大学学报(社会科学版)    | 40        | 15   | 0.133 | 0.101 | 108       | 19   | 54        | 19   | 151    | 150  | 149  | 1    |
| 226 | 桂海论丛               | 56        | 4    | 0.181 | 0.031 | 125       | 5    | 60        | 5    | 164    | 146  | 128  | 1    |
| 227 | 云南大学学报(社会科学版)      | 28        | 4    | 0.161 | 0.047 | 42        | 4    | 28        | 4    | 91     | 83   | 86   | 1    |
| 228 | 徐州工程学院学报(社会科学版)    | 43        | 3    | 0.192 | 0.028 | 60        | 4    | 45        | 4    | 116    | 108  | 109  | 1    |
| 229 | 重庆师范大学学报(哲学社会科学版)  | 36        | 1    | 0.165 | 0.010 | 67        | 1    | 37        | 1    | 110    | 108  | 101  | 1    |
| 230 | 沈阳师范大学学报(社会科学版)    | 64        | 6    | 0.092 | 0.028 | 169       | 9    | 73        | 6    | 347    | 347  | 211  | 1    |
| 231 | 长江大学学报(社会科学版)      | 89        | 2    | 0.080 | 0.007 | 218       | 5    | 108       | 3    | 835    | 280  | 269  | 1    |
| 232 | 西北工业大学学报(社会科学版)    | 31        | 4    | 0.177 | 0.043 | 70        | 4    | 34        | 4    | 89     | 86   | 93   | 1    |
| 233 | 吉林师范大学学报(人文社会科学版)  | 41        | 5    | 0.138 | 0.041 | 93        | 7    | 43        | 5    | 161    | 136  | 121  | 1    |
| 234 | 山东农业大学学报(社会科学版)    | 23        |      | 0.132 |       | 86        | 1    | 41        |      | 91     | 83   | 90   | 1    |
| 235 | 西藏民族大学学报(哲学社会科学版)  | 34        | 1    | 0.102 | 0.007 | 70        | 2    | 36        | 2    | 171    | 161  | 148  | 1    |
| 236 | 南都学坛               | 45        | 17   | 0.135 | 0.104 | 94        | 17   | 47        | 17   | 166    | 167  | 163  | 1    |
| 237 | 大连大学学报             | 18        | 2    | 0.051 | 0.012 | 65        | 2    | 33        | 2    | 178    | 172  | 172  | 1    |
| 238 | 内蒙古师范大学学报(哲学社会科学版) | 39        | 1    | 0.083 | 0.004 | 75        | 1    | 46        | 1    | 230    | 240  | 229  | 1    |
| 239 | 学术评论               | 19        | 1    | 0.092 | 0.008 | 35        | 1    | 19        | 1    | 95     | 111  | 125  | 1    |

人文社科类影响因子、被引频次及可被引文献量 续表6

| 序号  | 刊名                | 社科统计源期刊引用 |      |       |       | 复合统计源引用   |      | 期刊综合统计源引用 |      | 可被引文献量 |      |      | 研究层次 |
|-----|-------------------|-----------|------|-------|-------|-----------|------|-----------|------|--------|------|------|------|
|     |                   | 2014-2015 | 2016 | 影响因子  | 即年指标  | 2014-2015 | 2016 | 2014-2015 | 2016 | 2014   | 2015 | 2016 |      |
| 240 | 经济与社会发展           | 34        |      | 0.070 |       | 78        | 2    | 41        |      | 242    | 245  | 173  | 1    |
| 241 | 武陵学刊              | 49        | 5    | 0.156 | 0.034 | 100       | 8    | 52        | 5    | 160    | 155  | 146  | 1    |
| 242 | 石河子大学学报(哲学社会科学版)  | 40        | 2    | 0.174 | 0.018 | 90        | 3    | 45        | 2    | 120    | 110  | 109  | 1    |
| 243 | 唯实                | 46        | 11   | 0.074 | 0.040 | 148       | 13   | 54        | 11   | 343    | 279  | 276  | 1    |
| 244 | 北华大学学报(社会科学版)     | 65        | 15   | 0.147 | 0.084 | 138       | 15   | 71        | 15   | 235    | 207  | 179  | 1    |
| 245 | 辽宁工程技术大学学报(社会科学版) | 91        | 20   | 0.299 | 0.110 | 154       | 22   | 101       | 21   | 178    | 126  | 182  | 1    |
| 246 | 山东科技大学学报(社会科学版)   | 26        | 10   | 0.160 | 0.106 | 55        | 11   | 28        | 11   | 80     | 83   | 94   | 1    |
| 247 | 邵阳学院学报(社会科学版)     | 63        | 8    | 0.301 | 0.070 | 104       | 8    | 67        | 8    | 105    | 104  | 114  | 1    |
| 248 | 理论观察              | 123       | 9    | 0.067 | 0.010 | 360       | 18   | 132       | 12   | 946    | 894  | 927  | 1    |
| 249 | 重庆三峡学院学报          | 89        | 19   | 0.199 | 0.136 | 138       | 25   | 100       | 21   | 219    | 228  | 140  | 1    |
| 250 | 长春理工大学学报(社会科学版)   | 78        | 2    | 0.076 | 0.010 | 268       | 2    | 89        | 2    | 694    | 339  | 195  | 1    |
| 251 | 东北农业大学学报(社会科学版)   | 24        | 3    | 0.114 | 0.034 | 76        | 3    | 28        | 3    | 114    | 97   | 88   | 1    |
| 252 | 青岛科技大学学报(社会科学版)   | 34        | 2    | 0.195 | 0.024 | 75        | 3    | 39        | 2    | 87     | 87   | 83   | 1    |
| 253 | 宜春学院学报            | 47        | 6    | 0.059 | 0.018 | 151       | 9    | 92        | 9    | 444    | 359  | 337  | 1    |
| 254 | 东吴学术              | 47        | 4    | 0.264 | 0.038 | 63        | 4    | 47        | 4    | 86     | 92   | 104  | 1    |
| 255 | 燕山大学学报(哲学社会科学版)   | 38        | 2    | 0.174 | 0.020 | 84        | 2    | 43        | 2    | 112    | 106  | 101  | 1    |
| 256 | 重庆交通大学学报(社会科学版)   | 47        | 7    | 0.111 | 0.042 | 115       | 8    | 55        | 7    | 220    | 205  | 165  | 1    |
| 257 | 南阳师范学院学报          | 29        | 6    | 0.065 | 0.029 | 79        | 12   | 46        | 11   | 230    | 215  | 204  | 1    |
| 258 | 东华理工大学学报(社会科学版)   | 56        | 4    | 0.299 | 0.047 | 86        | 6    | 67        | 5    | 89     | 98   | 86   | 1    |
| 259 | 大连民族大学学报          | 33        | 4    | 0.104 | 0.028 | 85        | 5    | 54        | 5    | 165    | 151  | 144  | 1    |
| 260 | 福建医科大学学报(社会科学版)   | 26        | 1    | 0.215 | 0.017 | 45        | 1    | 35        | 1    | 60     | 61   | 59   | 1    |
| 261 | 云南农业大学学报(社会科学)    | 45        |      | 0.159 |       | 135       | 1    | 68        |      | 144    | 139  | 139  | 1    |
| 262 | 沈阳农业大学学报(社会科学版)   | 112       | 16   | 0.282 | 0.099 | 182       | 16   | 130       | 16   | 195    | 202  | 161  | 1    |
| 263 | 沈阳工业大学学报(社会科学版)   | 62        | 11   | 0.308 | 0.116 | 163       | 20   | 65        | 12   | 105    | 96   | 95   | 1    |
| 264 | 宁波大学学报(人文科学版)     | 33        | 3    | 0.115 | 0.022 | 83        | 4    | 35        | 3    | 145    | 142  | 134  | 1    |
| 265 | 长安大学学报(社会科学版)     | 30        | 2    | 0.163 | 0.021 | 52        | 3    | 35        | 2    | 100    | 84   | 94   | 1    |
| 266 | 阅江学刊              | 40        | 8    | 0.171 | 0.087 | 72        | 9    | 41        | 9    | 118    | 116  | 92   | 1    |
| 267 | 青海师范大学学报(哲学社会科学版) | 43        | 4    | 0.098 | 0.022 | 85        | 5    | 50        | 4    | 255    | 183  | 179  | 1    |
| 268 | 沈阳建筑大学学报(社会科学版)   | 32        | 3    | 0.151 | 0.028 | 88        | 4    | 48        | 3    | 99     | 113  | 108  | 1    |
| 269 | 西南石油大学学报(社会科学版)   | 53        | 7    | 0.223 | 0.070 | 124       | 12   | 56        | 7    | 129    | 109  | 100  | 1    |
| 270 | 科学经济社会            | 21        | 2    | 0.071 | 0.024 | 48        | 2    | 24        | 2    | 149    | 147  | 82   | 1    |
| 271 | 长沙大学学报            | 47        | 7    | 0.079 | 0.025 | 131       | 13   | 68        | 9    | 299    | 297  | 275  | 1    |
| 272 | 浙江树人大学学报          | 48        | 4    | 0.209 | 0.034 | 84        | 5    | 54        | 5    | 110    | 120  | 116  | 1    |
| 273 | 怀化学院学报            | 58        | 10   | 0.075 | 0.028 | 140       | 13   | 71        | 12   | 408    | 368  | 361  | 1    |
| 274 | 常州大学学报(社会科学版)     | 63        | 8    | 0.199 | 0.078 | 138       | 10   | 74        | 9    | 179    | 138  | 102  | 1    |
| 275 | 广东外语外贸大学学报        | 24        | 4    | 0.090 | 0.033 | 56        | 4    | 26        | 4    | 138    | 128  | 121  | 1    |
| 276 | 皖西学院学报            | 36        | 6    | 0.086 | 0.031 | 90        | 6    | 54        | 6    | 222    | 199  | 194  | 1    |
| 277 | 新疆财经大学学报          | 16        |      | 0.186 |       | 37        |      | 18        |      | 45     | 41   | 40   | 1    |
| 278 | 齐齐哈尔大学学报(哲学社会科学版) | 62        | 7    | 0.056 | 0.010 | 160       | 10   | 86        | 7    | 364    | 750  | 686  | 1    |
| 279 | 通化师范学院学报          | 59        | 6    | 0.061 | 0.015 | 172       | 9    | 83        | 9    | 521    | 454  | 411  | 1    |

人文社科类影响因子、被引频次及可被引文献量 续表7

| 序号  | 刊名                | 社科统计源期刊引用 |      |       |       | 复合统计源引用   |      | 期刊综合统计源引用 |      | 可被引文献量 |      |      | 研究层次 |
|-----|-------------------|-----------|------|-------|-------|-----------|------|-----------|------|--------|------|------|------|
|     |                   | 2014-2015 | 2016 | 影响因子  | 即年指标  | 2014-2015 | 2016 | 2014-2015 | 2016 | 2014   | 2015 | 2016 |      |
| 280 | 山西高等学校社会科学学报      | 64        | 8    | 0.091 | 0.026 | 136       | 11   | 75        | 9    | 345    | 359  | 310  | 1    |
| 281 | 湖北工程学院学报          | 25        | 2    | 0.082 | 0.013 | 110       | 4    | 46        | 3    | 156    | 149  | 155  | 1    |
| 282 | 鲁东大学学报(哲学社会科学版)   | 27        | 7    | 0.116 | 0.065 | 50        | 7    | 31        | 7    | 120    | 112  | 107  | 1    |
| 283 | 延安大学学报(社会科学版)     | 30        | 1    | 0.090 | 0.006 | 81        | 1    | 33        | 1    | 165    | 167  | 161  | 1    |
| 284 | 商丘师范学院学报          | 45        | 5    | 0.060 | 0.018 | 143       | 7    | 64        | 5    | 399    | 352  | 279  | 1    |
| 285 | 聊城大学学报(社会科学版)     | 23        | 7    | 0.117 | 0.069 | 48        | 9    | 25        | 7    | 97     | 100  | 102  | 1    |
| 286 | 内江师范学院学报          | 106       | 9    | 0.167 | 0.029 | 180       | 13   | 132       | 13   | 337    | 298  | 315  | 1    |
| 287 | 江苏开放大学学报          | 43        | 3    | 0.198 | 0.061 | 83        | 3    | 52        | 3    | 122    | 95   | 49   | 1    |
| 288 | 乐山师范学院学报          | 42        | 6    | 0.059 | 0.021 | 110       | 7    | 58        | 7    | 368    | 339  | 291  | 1    |
| 289 | 中北大学学报(社会科学版)     | 31        | 3    | 0.105 | 0.020 | 80        | 4    | 34        | 3    | 146    | 150  | 153  | 1    |
| 290 | 成都理工大学学报(社会科学版)   | 25        | 1    | 0.098 | 0.007 | 70        | 3    | 31        | 2    | 122    | 132  | 138  | 1    |
| 291 | 河北科技大学学报(社会科学版)   | 18        |      | 0.119 |       | 59        |      | 23        |      | 76     | 75   | 72   | 1    |
| 292 | 东方论坛              | 21        |      | 0.081 |       | 49        |      | 24        |      | 131    | 127  | 124  | 1    |
| 293 | 衡阳师范学院学报          | 24        | 6    | 0.051 | 0.025 | 71        | 7    | 42        | 6    | 232    | 239  | 238  | 1    |
| 294 | 哈尔滨学院学报           | 39        | 2    | 0.049 | 0.005 | 92        | 5    | 42        | 2    | 406    | 394  | 395  | 1    |
| 295 | 汕头大学学报(人文社会科学版)   | 19        | 3    | 0.118 | 0.021 | 34        | 4    | 20        | 4    | 84     | 77   | 140  | 1    |
| 296 | 长江师范学院学报          | 83        | 7    | 0.276 | 0.047 | 104       | 8    | 85        | 7    | 158    | 143  | 148  | 1    |
| 297 | 北京印刷学院学报          | 15        | 2    | 0.061 | 0.017 | 66        | 3    | 29        | 3    | 130    | 117  | 120  | 1    |
| 298 | 云梦学刊              | 30        | 1    | 0.072 | 0.005 | 63        | 2    | 32        | 1    | 213    | 201  | 190  | 1    |
| 299 | 赣南师范大学学报          | 41        | 2    | 0.121 | 0.012 | 92        | 2    | 61        | 2    | 174    | 166  | 170  | 1    |
| 300 | 信阳师范学院学报(哲学社会科学版) | 115       | 21   | 0.299 | 0.116 | 162       | 21   | 120       | 21   | 193    | 191  | 181  | 1    |
| 301 | 厦门理工学院学报          | 14        |      | 0.058 |       | 74        |      | 42        |      | 126    | 116  | 117  | 1    |
| 302 | 北京化工大学学报(社会科学版)   | 29        | 1    | 0.203 | 0.015 | 55        | 2    | 29        | 1    | 73     | 70   | 67   | 1    |
| 303 | 井冈山大学学报(社会科学版)    | 35        | 3    | 0.137 | 0.023 | 65        | 3    | 39        | 3    | 129    | 126  | 130  | 1    |
| 304 | 合肥师范学院学报          | 28        | 1    | 0.072 | 0.006 | 65        | 3    | 43        | 1    | 196    | 191  | 179  | 1    |
| 305 | 西华师范大学学报(哲学社会科学版) | 25        | 2    | 0.105 | 0.016 | 51        | 2    | 27        | 2    | 122    | 116  | 122  | 1    |
| 306 | 洛阳师范学院学报          | 44        |      | 0.053 |       | 137       | 1    | 71        | 1    | 430    | 407  | 283  | 1    |
| 307 | 韶关学院学报            | 47        |      | 0.059 |       | 119       |      | 69        |      | 414    | 388  | 368  | 1    |
| 308 | 华北水利水电大学学报(社会科学版) | 52        | 3    | 0.100 | 0.012 | 108       | 3    | 63        | 3    | 262    | 258  | 245  | 1    |
| 309 | 广东第二师范学院学报        | 17        | 3    | 0.078 | 0.027 | 44        | 4    | 25        | 4    | 114    | 105  | 111  | 1    |
| 310 | 闽江学院学报            | 16        | 6    | 0.063 | 0.050 | 48        | 7    | 29        | 7    | 129    | 127  | 119  | 1    |
| 311 | 殷都学刊              | 15        | 3    | 0.080 | 0.031 | 19        | 3    | 16        | 3    | 95     | 92   | 97   | 1    |
| 312 | 新疆社科论坛            | 44        | 10   | 0.161 | 0.072 | 97        | 12   | 50        | 11   | 138    | 135  | 138  | 1    |
| 313 | 河南工业大学学报(社会科学版)   | 40        | 5    | 0.132 | 0.040 | 84        | 11   | 47        | 6    | 154    | 149  | 125  | 1    |
| 314 | 北方工业大学学报          | 4         |      | 0.030 |       | 35        | 2    | 12        |      | 67     | 65   | 65   | m    |
| 315 | 南京航空航天大学学报(社会科学版) | 13        |      | 0.086 |       | 39        | 1    | 16        | 1    | 75     | 76   | 74   | 1    |
| 316 | 重庆文理学院学报(社会科学版)   | 22        | 11   | 0.058 | 0.060 | 79        | 12   | 40        | 12   | 191    | 186  | 183  | 1    |
| 317 | 昆明学院学报            | 31        | 2    | 0.093 | 0.014 | 79        | 5    | 40        | 4    | 180    | 154  | 148  | 1    |
| 318 | 商洛学院学报            | 53        | 16   | 0.200 | 0.125 | 109       | 16   | 84        | 16   | 133    | 132  | 128  | 1    |
| 319 | 华北理工大学学报(社会科学版)   | 40        | 4    | 0.081 | 0.021 | 131       | 5    | 54        | 5    | 285    | 207  | 189  | 1    |

人文社科类影响因子、被引频次及可被引文献量 续表8

| 序号  | 刊名                | 社科统计源期刊引用 |      |       |       | 复合统计源引用   |      | 期刊综合统计源引用 |      | 可被引文献量 |      |      | 研究层次 |
|-----|-------------------|-----------|------|-------|-------|-----------|------|-----------|------|--------|------|------|------|
|     |                   | 2014-2015 | 2016 | 影响因子  | 即年指标  | 2014-2015 | 2016 | 2014-2015 | 2016 | 2014   | 2015 | 2016 |      |
| 320 | 北京城市学院学报          | 23        |      | 0.097 |       | 74        | 1    | 36        |      | 120    | 118  | 126  | 1    |
| 321 | 岭南师范学院学报          | 26        |      | 0.068 |       | 55        |      | 30        |      | 200    | 184  | 159  | 1    |
| 322 | 广西师范学院学报(哲学社会科学版) | 37        | 101  | 0.093 | 0.605 | 82        | 101  | 41        | 101  | 195    | 203  | 167  | 1    |
| 323 | 太原理工大学学报(社会科学版)   | 32        | 3    | 0.153 | 0.032 | 64        | 4    | 34        | 3    | 108    | 101  | 95   | 1    |
| 324 | 西南科技大学学报(哲学社会科学版) | 29        | 1    | 0.126 | 0.010 | 54        | 1    | 31        | 1    | 120    | 110  | 103  | 1    |
| 325 | 嘉兴学院学报            | 13        | 6    | 0.044 | 0.042 | 73        | 9    | 27        | 7    | 151    | 145  | 143  | 1    |
| 326 | 安庆师范学院学报(社会科学版)   | 22        | 4    | 0.046 | 0.018 | 66        | 7    | 26        | 4    | 237    | 239  | 226  | 1    |
| 327 | 绵阳师范学院学报          | 42        | 1    | 0.055 | 0.003 | 112       | 7    | 57        | 6    | 400    | 367  | 359  | 1    |
| 328 | 石家庄学院学报           | 16        | 4    | 0.053 | 0.023 | 59        | 8    | 31        | 4    | 151    | 150  | 173  | 1    |
| 329 | 山东理工大学学报(社会科学版)   | 29        | 1    | 0.107 | 0.008 | 71        | 2    | 32        | 1    | 136    | 135  | 125  | 1    |
| 330 | 百色学院学报            | 25        | 4    | 0.079 | 0.028 | 44        | 4    | 27        | 4    | 165    | 153  | 141  | 1    |
| 331 | 南京晓庄学院学报          | 24        | 2    | 0.081 | 0.015 | 54        | 2    | 32        | 2    | 152    | 146  | 137  | 1    |
| 332 | 成都大学学报(社会科学版)     | 23        | 1    | 0.080 | 0.008 | 49        | 2    | 26        | 1    | 151    | 138  | 125  | 1    |
| 333 | 辽宁工业大学学报(社会科学版)   | 55        | 2    | 0.100 | 0.008 | 137       | 5    | 81        | 3    | 283    | 268  | 252  | 1    |
| 334 | 楚雄师范学院学报          | 45        | 1    | 0.090 | 0.004 | 96        | 2    | 60        | 2    | 249    | 252  | 237  | 1    |
| 335 | 湖南工业大学学报(社会科学版)   | 40        | 1    | 0.113 | 0.007 | 83        | 1    | 48        | 1    | 194    | 159  | 149  | 1    |
| 336 | 攀登                | 26        | 3    | 0.077 | 0.018 | 62        | 9    | 28        | 5    | 174    | 163  | 165  | 1    |
| 337 | 河西学院学报            | 34        | 2    | 0.123 | 0.015 | 58        | 2    | 46        | 2    | 136    | 140  | 130  | 1    |
| 338 | 淮海工学院学报(人文社会科学版)  | 45        | 1    | 0.047 | 0.002 | 133       | 2    | 52        | 2    | 485    | 466  | 464  | 1    |
| 339 | 辽宁医学院学报(社会科学版)    | 24        | 5    | 0.068 | 0.029 | 88        | 10   | 49        | 7    | 180    | 174  | 170  | 1    |
| 340 | 湖北第二师范学院学报        | 35        | 4    | 0.040 | 0.011 | 99        | 4    | 46        | 4    | 471    | 413  | 373  | 1    |
| 341 | 临沂大学学报            | 40        | 5    | 0.103 | 0.033 | 75        | 5    | 44        | 5    | 217    | 171  | 152  | 1    |
| 342 | 淮北师范大学学报(哲学社会科学版) | 49        | 4    | 0.093 | 0.017 | 87        | 4    | 50        | 4    | 288    | 237  | 234  | 1    |
| 343 | 内蒙古民族大学学报(社会科学版)  | 17        |      | 0.046 |       | 58        | 1    | 21        |      | 201    | 167  | 157  | 1    |
| 344 | 宜宾学院学报            | 31        | 7    | 0.057 | 0.030 | 91        | 9    | 48        | 8    | 308    | 235  | 234  | 1    |
| 345 | 南京工程学院学报(社会科学版)   | 26        |      | 0.188 |       | 49        |      | 29        |      | 65     | 73   | 74   | 1    |
| 346 | 黄山学院学报            | 28        | 1    | 0.067 | 0.005 | 77        | 2    | 46        | 1    | 211    | 209  | 198  | 1    |
| 347 | 龙岩学院学报            | 22        | 3    | 0.079 | 0.019 | 55        | 5    | 28        | 5    | 142    | 138  | 155  | 1    |
| 348 | 闽南师范大学学报(哲学社会科学版) | 28        | 1    | 0.106 | 0.008 | 57        | 1    | 31        | 1    | 138    | 126  | 120  | 1    |
| 349 | 福建江夏学院学报          | 20        | 1    | 0.103 | 0.011 | 56        | 1    | 20        | 1    | 99     | 95   | 89   | 1    |
| 350 | 郑州轻工业学院学报(社会科学版)  | 32        | 7    | 0.123 | 0.086 | 84        | 11   | 41        | 7    | 130    | 131  | 81   | 1    |
| 351 | 西安石油大学学报(社会科学版)   | 19        | 1    | 0.078 | 0.009 | 74        | 2    | 29        | 2    | 125    | 118  | 113  | 1    |
| 352 | 贵州师范学院学报          | 37        | 6    | 0.077 | 0.026 | 85        | 6    | 43        | 6    | 236    | 245  | 230  | 1    |
| 353 | 渤海大学学报(哲学社会科学版)   | 42        | 6    | 0.089 | 0.025 | 88        | 8    | 48        | 7    | 240    | 233  | 241  | 1    |
| 354 | 辽东学院学报(社会科学版)     | 44        | 3    | 0.145 | 0.019 | 75        | 5    | 49        | 3    | 147    | 157  | 158  | 1    |
| 355 | 海南热带海洋学院学报        | 148       | 5    | 0.540 | 0.037 | 179       | 6    | 157       | 5    | 136    | 138  | 134  | 1    |
| 356 | 河南教育学院学报(哲学社会科学版) | 24        | 1    | 0.067 | 0.007 | 61        | 2    | 30        | 1    | 196    | 162  | 153  | 1    |
| 357 | 城市学刊              | 18        |      | 0.068 |       | 47        | 2    | 21        | 1    | 114    | 152  | 142  | 1    |
| 358 | 石家庄铁道大学学报(社会科学版)  | 86        | 6    | 0.503 | 0.074 | 107       | 6    | 91        | 6    | 88     | 83   | 81   | 1    |
| 359 | 湖州师范学院学报          | 33        | 7    | 0.059 | 0.027 | 98        | 8    | 49        | 8    | 288    | 269  | 257  | 1    |

人文社科类影响因子、被引频次及可被引文献量 续表9

| 序号  | 刊名                       | 社科统计源期刊引用 |      |       |       | 复合统计源引用   |      | 期刊综合统计源引用 |      | 可被引文献量 |      |      | 研究层次 |
|-----|--------------------------|-----------|------|-------|-------|-----------|------|-----------|------|--------|------|------|------|
|     |                          | 2014-2015 | 2016 | 影响因子  | 即年指标  | 2014-2015 | 2016 | 2014-2015 | 2016 | 2014   | 2015 | 2016 |      |
| 360 | 青岛农业大学学报(社会科学版)          | 12        | 2    | 0.081 | 0.028 | 45        | 3    | 17        | 2    | 74     | 74   | 71   | 1    |
| 361 | 天水师范学院学报                 | 11        |      | 0.033 |       | 43        |      | 20        |      | 173    | 163  | 160  | 1    |
| 362 | Social Sciences in China | 6         | 2    | 0.069 | 0.040 | 22        | 4    | 6         | 2    | 44     | 43   | 50   | 1    |
| 363 | 许昌学院学报                   | 14        | 1    | 0.031 | 0.005 | 48        | 2    | 23        | 2    | 233    | 215  | 202  | 1    |
| 364 | 惠州学院学报                   | 36        | 1    | 0.119 | 0.007 | 62        | 1    | 42        | 1    | 153    | 149  | 153  | 1    |
| 365 | 宁波工程学院学报                 | 22        |      | 0.107 |       | 45        | 2    | 33        | 1    | 104    | 101  | 98   | 1    |
| 366 | 江西科技师范大学学报               | 42        | 1    | 0.157 | 0.009 | 87        | 2    | 47        | 1    | 141    | 126  | 112  | 1    |
| 367 | 淮阴师范学院学报(哲学社会科学版)        | 15        | 1    | 0.052 | 0.007 | 39        | 1    | 16        | 1    | 148    | 140  | 137  | 1    |
| 368 | 保定学院学报                   | 27        | 9    | 0.094 | 0.065 | 58        | 10   | 31        | 10   | 140    | 146  | 139  | 1    |
| 369 | 池州学院学报                   | 42        | 3    | 0.078 | 0.012 | 89        | 3    | 51        | 3    | 266    | 272  | 250  | 1    |
| 370 | 莆田学院学报                   | 29        | 4    | 0.105 | 0.030 | 61        | 6    | 43        | 5    | 140    | 137  | 133  | 1    |
| 371 | 唐山师范学院学报                 | 30        | 5    | 0.057 | 0.020 | 76        | 5    | 41        | 5    | 270    | 260  | 256  | 1    |
| 372 | 宿州学院学报                   | 48        | 1    | 0.056 | 0.003 | 144       | 1    | 70        | 1    | 448    | 413  | 395  | 1    |
| 373 | 温州大学学报(社会科学版)            | 17        | 3    | 0.082 | 0.031 | 46        | 6    | 21        | 3    | 104    | 104  | 97   | 1    |
| 374 | 荆楚学刊                     | 29        | 4    | 0.131 | 0.039 | 54        | 4    | 31        | 4    | 110    | 112  | 103  | 1    |
| 375 | 河北经贸大学学报(综合版)            | 22        | 2    | 0.084 | 0.019 | 45        | 3    | 26        | 3    | 129    | 134  | 108  | 1    |
| 376 | 阴山学刊                     | 16        |      | 0.063 |       | 29        |      | 16        |      | 125    | 128  | 123  | 1    |
| 377 | 江苏第二师范学院学报               | 38        | 2    | 0.054 | 0.006 | 68        | 2    | 43        | 2    | 359    | 341  | 330  | 1    |
| 378 | 湖北师范学院学报(哲学社会科学版)        | 28        | 3    | 0.064 | 0.014 | 63        | 3    | 33        | 3    | 217    | 220  | 208  | 1    |
| 379 | 菏泽学院学报                   | 27        | 2    | 0.071 | 0.011 | 73        | 5    | 45        | 4    | 189    | 193  | 189  | 1    |
| 380 | 太原师范学院学报(社会科学版)          | 19        | 2    | 0.050 | 0.011 | 61        | 2    | 21        | 2    | 193    | 190  | 189  | 1    |
| 381 | 河南科技大学学报(社会科学版)          | 18        | 1    | 0.071 | 0.009 | 67        | 3    | 19        | 1    | 131    | 124  | 117  | 1    |
| 382 | 上海理工大学学报(社会科学版)          | 21        | 2    | 0.135 | 0.027 | 41        | 3    | 23        | 3    | 78     | 77   | 74   | 1    |
| 383 | 嘉应学院学报                   | 35        | 1    | 0.076 | 0.005 | 84        | 2    | 48        | 1    | 228    | 230  | 218  | 1    |
| 384 | 阜阳师范学院学报(社会科学版)          | 26        | 3    | 0.058 | 0.014 | 64        | 4    | 28        | 4    | 234    | 217  | 209  | 1    |
| 385 | 黄冈师范学院学报                 | 27        | 1    | 0.054 | 0.005 | 89        | 2    | 50        | 2    | 254    | 247  | 192  | 1    |
| 386 | 天中学刊                     | 34        | 4    | 0.079 | 0.019 | 86        | 8    | 36        | 4    | 219    | 212  | 215  | 1    |
| 387 | 三明学院学报                   | 39        | 1    | 0.177 | 0.010 | 79        | 3    | 50        | 1    | 108    | 112  | 103  | 1    |
| 388 | 河池学院学报                   | 35        | 6    | 0.120 | 0.044 | 53        | 6    | 44        | 6    | 150    | 142  | 136  | 1    |
| 389 | 佳木斯大学社会科学学报              | 40        | 4    | 0.051 | 0.012 | 112       | 8    | 41        | 5    | 398    | 388  | 334  | 1    |
| 390 | 德州学院学报                   | 10        |      | 0.034 |       | 44        |      | 23        |      | 148    | 147  | 135  | 1    |
| 391 | 南通职业大学学报                 | 12        | 2    | 0.056 | 0.022 | 46        | 3    | 28        | 2    | 106    | 108  | 93   | 1    |
| 392 | 绍兴文理学院学报(哲学社会科学)         | 18        | 5    | 0.064 | 0.036 | 35        | 5    | 22        | 5    | 142    | 141  | 138  | 1    |
| 393 | 湖北文理学院学报                 | 27        | 1    | 0.062 | 0.005 | 67        | 1    | 40        | 1    | 217    | 218  | 211  | 1    |
| 394 | 黄河科技大学学报                 | 29        | 6    | 0.082 | 0.046 | 71        | 6    | 32        | 6    | 192    | 163  | 130  | 1    |
| 395 | 兰州文理学院学报(社会科学版)          | 22        | 1    | 0.074 | 0.007 | 76        | 2    | 25        | 1    | 156    | 142  | 142  | 1    |
| 396 | 杭州电子科技大学学报(社会科学版)        | 14        | 3    | 0.089 | 0.036 | 45        | 3    | 20        | 3    | 79     | 78   | 83   | 1    |
| 397 | 湖南工程学院学报(社会科学版)          | 21        | 2    | 0.096 | 0.019 | 44        | 2    | 27        | 2    | 112    | 107  | 106  | 1    |
| 398 | 新东方                      | 15        | 1    | 0.073 | 0.009 | 43        | 2    | 17        | 1    | 104    | 102  | 106  | 1    |
| 399 | 南昌师范学院学报                 | 36        | 4    | 0.071 | 0.021 | 67        | 5    | 43        | 4    | 301    | 206  | 192  | 1    |

人文社科类影响力因子、被引频次及可被引文献量 续表10

| 序号  | 刊名                     | 社科统计源期刊引用 |      |       |       | 复合统计源引用   |      | 期刊综合统计源引用 |      | 可被引文献量 |      |      | 研究层次 |
|-----|------------------------|-----------|------|-------|-------|-----------|------|-----------|------|--------|------|------|------|
|     |                        | 2014-2015 | 2016 | 影响因子  | 即年指标  | 2014-2015 | 2016 | 2014-2015 | 2016 | 2014   | 2015 | 2016 |      |
| 400 | 沈阳工程学院学报(社会科学版)        | 37        | 8    | 0.128 | 0.074 | 68        | 10   | 42        | 9    | 163    | 125  | 108  | 1    |
| 401 | 鸡西大学学报                 | 57        | 10   | 0.048 | 0.019 | 149       | 17   | 80        | 14   | 639    | 550  | 520  | 1    |
| 402 | 渭南师范学院学报               | 89        | 9    | 0.097 | 0.025 | 171       | 12   | 112       | 12   | 494    | 419  | 361  | 1    |
| 403 | 咸阳师范学院学报               | 14        |      | 0.043 |       | 41        |      | 26        |      | 165    | 161  | 151  | 1    |
| 404 | 西安建筑科技大学学报(社会科学版)      | 17        | 1    | 0.073 | 0.009 | 53        | 1    | 23        | 1    | 115    | 118  | 111  | 1    |
| 405 | 唐都学刊                   | 30        | 2    | 0.108 | 0.015 | 50        | 4    | 31        | 2    | 144    | 133  | 131  | 1    |
| 406 | 金陵科技学院学报(社会科学版)        | 34        | 6    | 0.215 | 0.074 | 53        | 7    | 39        | 7    | 78     | 80   | 81   | 1    |
| 407 | 周口师范学院学报               | 25        | 1    | 0.050 | 0.004 | 79        | 4    | 36        | 2    | 256    | 241  | 234  | 1    |
| 408 | 安徽理工大学学报(社会科学版)        | 29        | 3    | 0.109 | 0.024 | 61        | 3    | 33        | 3    | 138    | 129  | 127  | 1    |
| 409 | 河南理工大学学报(社会科学版)        | 23        |      | 0.134 |       | 43        | 1    | 26        | 1    | 83     | 89   | 83   | 1    |
| 410 | 忻州师范学院学报               | 23        | 2    | 0.057 | 0.011 | 64        | 3    | 30        | 3    | 209    | 197  | 188  | 1    |
| 411 | 曲靖师范学院学报               | 28        | 3    | 0.078 | 0.019 | 68        | 3    | 36        | 3    | 182    | 176  | 159  | 1    |
| 412 | 牡丹江师范学院学报<br>(哲学社会科学版) | 50        | 13   | 0.084 | 0.070 | 101       | 17   | 57        | 14   | 314    | 283  | 185  | 1    |
| 413 | 陕西学前师范学院学报             | 21        | 2    | 0.058 | 0.005 | 62        | 4    | 29        | 2    | 180    | 180  | 407  | 1    |
| 414 | 中州大学学报                 | 30        | 6    | 0.088 | 0.039 | 60        | 6    | 32        | 6    | 177    | 165  | 155  | 1    |
| 415 | 肇庆学院学报                 | 24        | 1    | 0.095 | 0.008 | 39        | 2    | 30        | 2    | 129    | 123  | 125  | 1    |
| 416 | 玉林师范学院学报               | 25        |      | 0.067 |       | 74        | 1    | 52        |      | 190    | 184  | 183  | 1    |
| 417 | 浙江万里学院学报               | 18        | 3    | 0.068 | 0.023 | 71        | 3    | 25        | 3    | 129    | 136  | 130  | 1    |
| 418 | 衡水学院学报                 | 40        |      | 0.114 |       | 85        | 4    | 50        | 1    | 181    | 170  | 147  | 1    |
| 419 | 滨州学院学报                 | 10        |      | 0.040 |       | 34        |      | 18        |      | 142    | 108  | 105  | 1    |
| 420 | 晋中学院学报                 | 21        | 1    | 0.058 | 0.007 | 67        | 1    | 31        | 1    | 192    | 173  | 151  | 1    |
| 421 | 四川民族学院学报               | 22        | 1    | 0.091 | 0.009 | 37        | 2    | 24        | 2    | 126    | 117  | 113  | 1    |
| 422 | 集美大学学报(哲学社会科学版)        | 22        | 1    | 0.125 | 0.012 | 44        | 4    | 24        | 3    | 89     | 87   | 81   | 1    |
| 423 | 陕西理工学院学报(社会科学版)        | 21        |      | 0.131 |       | 40        | 1    | 22        |      | 79     | 81   | 81   | 1    |
| 424 | 齐鲁师范学院学报               | 15        |      | 0.043 |       | 38        |      | 16        |      | 176    | 172  | 164  | 1    |
| 425 | 重庆第二师范学院学报             | 28        | 4    | 0.053 | 0.018 | 99        | 5    | 43        | 4    | 284    | 245  | 228  | 1    |
| 426 | 江苏科技大学学报(社会科学版)        | 16        | 1    | 0.114 | 0.016 | 29        | 1    | 17        | 1    | 68     | 72   | 64   | 1    |
| 427 | 江汉石油职工大学学报             | 2         |      | 0.004 |       | 45        | 3    | 22        | 2    | 229    | 234  | 229  | 1    |
| 428 | 铜陵学院学报                 | 35        | 2    | 0.088 | 0.010 | 67        | 2    | 38        | 2    | 202    | 197  | 191  | 1    |
| 429 | 泉州师范学院学报               | 32        | 4    | 0.110 | 0.031 | 67        | 5    | 50        | 5    | 152    | 139  | 127  | 1    |
| 430 | 成都工业学院学报               | 25        | 2    | 0.094 | 0.018 | 52        | 3    | 36        | 3    | 142    | 124  | 113  | 1    |
| 431 | 吉林工程技术师范学院学报           | 35        | 9    | 0.043 | 0.023 | 111       | 10   | 57        | 10   | 414    | 391  | 397  | 1    |
| 432 | 佛山科学技术学院学报(社会科学版)      | 20        | 1    | 0.099 | 0.010 | 38        | 2    | 20        | 2    | 103    | 100  | 97   | 1    |
| 433 | 西安文理学院学报(社会科学版)        | 27        | 3    | 0.075 | 0.017 | 53        | 3    | 28        | 3    | 183    | 177  | 175  | 1    |
| 434 | 韩山师范学院学报               | 16        |      | 0.070 |       | 31        | 2    | 24        | 2    | 114    | 113  | 110  | 1    |
| 435 | 遵义师范学院学报               | 33        | 6    | 0.069 | 0.024 | 65        | 6    | 37        | 6    | 214    | 262  | 246  | 1    |
| 436 | 文山学院学报                 | 24        | 2    | 0.072 | 0.013 | 50        | 3    | 33        | 2    | 166    | 167  | 160  | 1    |
| 437 | 吉林农业科技学院学报             | 13        |      | 0.040 |       | 63        | 3    | 35        | 2    | 164    | 163  | 161  | 1    |
| 438 | 河北工程大学学报(社会科学版)        | 56        | 5    | 0.179 | 0.030 | 89        | 6    | 60        | 5    | 157    | 155  | 164  | 1    |
| 439 | 浙江海洋学院学报(人文科学版)        | 15        |      | 0.068 |       | 25        |      | 19        |      | 113    | 106  | 101  | 1    |

人文社科类影响因子、被引频次及可被引文献量 续表11

| 序号  | 刊名                | 社科统计源期刊引用 |      |       |       | 复合统计源引用   |      | 期刊综合统计源引用 |      | 可被引文献量 |      |      | 研究层次 |
|-----|-------------------|-----------|------|-------|-------|-----------|------|-----------|------|--------|------|------|------|
|     |                   | 2014-2015 | 2016 | 影响因子  | 即年指标  | 2014-2015 | 2016 | 2014-2015 | 2016 | 2014   | 2015 | 2016 |      |
| 440 | 河北北方学院学报(社会科学版)   | 32        | 1    | 0.094 | 0.006 | 61        | 1    | 38        | 1    | 169    | 171  | 173  | 1    |
| 441 | 武夷学院学报            | 33        | 1    | 0.077 | 0.004 | 85        | 1    | 61        | 1    | 140    | 291  | 285  | 1    |
| 442 | 喀什大学学报            | 36        | 2    | 0.100 | 0.011 | 67        | 2    | 41        | 2    | 178    | 183  | 184  | 1    |
| 443 | 凯里学院学报            | 22        | 3    | 0.036 | 0.011 | 74        | 6    | 41        | 5    | 307    | 300  | 267  | 1    |
| 444 | 内蒙古财经大学学报         | 34        | 1    | 0.074 | 0.005 | 85        | 5    | 42        | 3    | 236    | 224  | 212  | 1    |
| 445 | 河北科技师范学院学报(社会科学版) | 26        | 3    | 0.135 | 0.033 | 49        | 3    | 28        | 3    | 101    | 92   | 90   | 1    |
| 446 | 山东女子学院学报          | 34        | 5    | 0.163 | 0.051 | 57        | 6    | 36        | 5    | 106    | 102  | 98   | 1    |
| 447 | 玉溪师范学院学报          | 15        | 1    | 0.051 | 0.007 | 26        | 1    | 17        | 1    | 146    | 151  | 145  | 1    |
| 448 | 平顶山学院学报           | 8         |      | 0.025 |       | 38        | 1    | 16        | 1    | 160    | 165  | 155  | 1    |
| 449 | 荆楚理工学院学报          | 11        | 1    | 0.050 | 0.010 | 23        | 1    | 19        | 1    | 112    | 109  | 98   | 1    |
| 450 | 湖南第一师范学院学报        | 12        | 1    | 0.036 | 0.007 | 35        | 2    | 15        | 2    | 186    | 152  | 148  | 1    |
| 451 | 南昌航空大学学报(社会科学版)   | 11        | 1    | 0.070 | 0.013 | 27        | 1    | 11        | 1    | 79     | 79   | 77   | 1    |
| 452 | 丽水学院学报            | 23        |      | 0.079 |       | 48        | 3    | 34        | 3    | 150    | 140  | 139  | 1    |
| 453 | 顺德职业技术学院学报        | 10        |      | 0.069 |       | 30        |      | 14        |      | 72     | 73   | 69   | 1    |
| 454 | 深圳职业技术学院学报        | 11        | 2    | 0.060 | 0.023 | 29        | 4    | 15        | 4    | 94     | 90   | 88   | 1    |
| 455 | 鞍山师范学院学报          | 10        |      | 0.031 |       | 30        |      | 16        |      | 160    | 163  | 159  | 1    |
| 456 | 南方论刊              | 36        | 5    | 0.036 | 0.011 | 144       | 5    | 46        | 5    | 515    | 482  | 468  | 1    |
| 457 | 大庆师范学院学报          | 30        | 2    | 0.062 | 0.010 | 91        | 3    | 44        | 3    | 245    | 236  | 209  | 1    |
| 458 | 泰山学院学报            | 25        | 1    | 0.075 | 0.006 | 70        | 4    | 34        | 1    | 174    | 159  | 154  | 1    |
| 459 | 绥化学院学报            | 38        | 8    | 0.037 | 0.015 | 135       | 11   | 47        | 8    | 492    | 536  | 524  | 1    |
| 460 | 苏州教育学院学报          | 26        | 1    | 0.080 | 0.010 | 47        | 1    | 30        | 1    | 164    | 163  | 105  | 1    |
| 461 | 广州广播电视大学学报        | 24        | 1    | 0.093 | 0.008 | 58        | 1    | 26        | 1    | 128    | 129  | 127  | 1    |
| 462 | 苏州市职业大学学报         | 34        | 6    | 0.189 | 0.072 | 48        | 6    | 43        | 6    | 96     | 84   | 83   | 1    |
| 463 | 淮南师范学院学报          | 31        | 2    | 0.073 | 0.010 | 71        | 2    | 37        | 2    | 208    | 217  | 202  | 1    |
| 464 | 扬州职业大学学报          | 2         |      | 0.016 |       | 18        |      | 11        |      | 63     | 60   | 60   | 1    |
| 465 | 湖北经济学院学报(人文社会科学版) | 120       | 18   | 0.051 | 0.015 | 412       | 30   | 158       | 20   | 1171   | 1184 | 1169 | 1    |
| 466 | 广东轻工职业技术学院学报      | 4         | 1    | 0.026 | 0.014 | 20        | 1    | 11        | 1    | 79     | 73   | 73   | 1    |
| 467 | 四川文理学院学报          | 62        | 4    | 0.145 | 0.020 | 100       | 5    | 68        | 4    | 211    | 218  | 201  | 1    |
| 468 | 重庆电子工程职业学院学报      | 17        |      | 0.034 |       | 50        | 1    | 22        | 1    | 251    | 243  | 245  | 1    |
| 469 | 榆林学院学报            | 13        | 3    | 0.031 | 0.014 | 56        | 5    | 27        | 5    | 212    | 211  | 208  | 1    |
| 470 | 邢台职业技术学院学报        | 8         |      | 0.021 |       | 49        | 1    | 24        | 1    | 186    | 198  | 155  | 1    |
| 471 | 滁州学院学报            | 26        | 5    | 0.059 | 0.023 | 72        | 5    | 36        | 5    | 218    | 219  | 218  | 1    |
| 472 | 湘南学院学报            | 15        |      | 0.044 |       | 45        | 1    | 26        |      | 177    | 167  | 164  | 1    |
| 473 | 济宁学院学报            | 14        |      | 0.042 |       | 45        |      | 25        |      | 168    | 165  | 158  | 1    |
| 474 | 巢湖学院学报            | 17        | 2    | 0.041 | 0.010 | 59        | 2    | 26        | 2    | 209    | 203  | 197  | 1    |
| 475 | 安阳师范学院学报          | 16        | 1    | 0.034 | 0.004 | 60        | 3    | 27        | 2    | 239    | 229  | 227  | 1    |
| 476 | 广播电视大学学报(哲学社会科学版) | 8         | 1    | 0.045 | 0.011 | 15        | 1    | 8         | 1    | 87     | 90   | 90   | 1    |
| 477 | 贵阳学院学报(社会科学版)     | 20        | 2    | 0.059 | 0.012 | 59        | 2    | 23        | 2    | 182    | 158  | 161  | 1    |
| 478 | 和田师范专科学校学报        | 12        |      | 0.036 |       | 31        |      | 15        |      | 163    | 166  | 167  | 1    |
| 479 | 宁波职业技术学院学报        | 18        | 3    | 0.058 | 0.020 | 46        | 3    | 26        | 3    | 163    | 150  | 150  | 1    |

人文社科类影响因子、被引频次及可被引文献量 续表12

| 序号  | 刊名                      | 社科统计源期刊引用 |      |       |       | 复合统计源引用   |      | 期刊综合统计源引用 |      | 可被引文献量 |      |      | 研究层次 |
|-----|-------------------------|-----------|------|-------|-------|-----------|------|-----------|------|--------|------|------|------|
|     |                         | 2014-2015 | 2016 | 影响因子  | 即年指标  | 2014-2015 | 2016 | 2014-2015 | 2016 | 2014   | 2015 | 2016 |      |
| 480 | 盐城师范学院学报(人文社会科学版)       | 9         | 3    | 0.027 | 0.018 | 29        | 4    | 9         | 4    | 164    | 172  | 171  | 1    |
| 481 | 广西民族师范学院学报              | 32        | 1    | 0.068 | 0.004 | 60        | 2    | 37        | 2    | 234    | 235  | 242  | 1    |
| 482 | 中国石油大学胜利学院学报            | 13        |      | 0.060 |       | 36        |      | 22        |      | 109    | 108  | 107  | 1    |
| 483 | 重庆广播电视大学学报              | 17        |      | 0.105 |       | 36        | 1    | 18        | 1    | 83     | 79   | 74   | 1    |
| 484 | 宝鸡文理学院学报(社会科学版)         | 20        | 2    | 0.050 | 0.010 | 42        | 4    | 22        | 3    | 192    | 212  | 194  | 1    |
| 485 | 广东开放大学学报                | 31        | 4    | 0.119 | 0.031 | 51        | 4    | 33        | 4    | 133    | 127  | 129  | 1    |
| 486 | 苏州科技学院学报(社会科学版)         | 7         | 4    | 0.035 | 0.040 | 18        | 4    | 8         | 4    | 100    | 98   | 99   | 1    |
| 487 | 贵州工程应用技术学院学报            | 12        | 2    | 0.028 | 0.012 | 36        | 3    | 17        | 2    | 265    | 166  | 165  | 1    |
| 488 | 湖南工业职业技术学院学报            | 14        |      | 0.029 |       | 61        |      | 22        |      | 249    | 238  | 232  | 1    |
| 489 | 贺州学院学报                  | 15        |      | 0.059 |       | 31        |      | 19        |      | 129    | 124  | 120  | 1    |
| 490 | 铜仁学院学报                  | 56        | 13   | 0.121 | 0.057 | 91        | 15   | 63        | 13   | 222    | 240  | 228  | 1    |
| 491 | 潍坊学院学报                  | 9         | 1    | 0.021 | 0.005 | 32        | 1    | 13        | 1    | 208    | 214  | 206  | 1    |
| 492 | 南京工业职业技术学院学报            | 10        |      | 0.046 |       | 32        |      | 19        |      | 110    | 107  | 99   | 1    |
| 493 | 洛阳理工学院学报(社会科学版)         | 7         | 1    | 0.030 | 0.008 | 34        | 2    | 8         | 1    | 126    | 109  | 124  | 1    |
| 494 | 湖南科技学院学报                | 55        | 6    | 0.036 | 0.008 | 178       | 11   | 71        | 8    | 781    | 742  | 761  | 1    |
| 495 | 唐山学院学报                  | 11        | 3    | 0.031 | 0.022 | 39        | 5    | 19        | 3    | 180    | 174  | 134  | 1    |
| 496 | 长春工程学院学报(社会科学版)         | 20        | 1    | 0.056 | 0.006 | 52        | 1    | 27        | 1    | 184    | 170  | 171  | 1    |
| 497 | 山西大同大学学报(社会科学版)         | 11        | 3    | 0.033 | 0.018 | 52        | 8    | 14        | 3    | 174    | 163  | 169  | 1    |
| 498 | 郑州航空工业管理学院学报<br>(社会科学版) | 20        | 3    | 0.031 | 0.010 | 60        | 3    | 24        | 3    | 332    | 320  | 303  | 1    |
| 499 | 攀枝花学院学报                 | 18        | 1    | 0.047 | 0.007 | 54        | 3    | 26        | 2    | 198    | 185  | 153  | 1    |
| 500 | 信阳农林学院学报                | 4         | 2    | 0.010 | 0.010 | 39        | 2    | 14        | 2    | 196    | 201  | 198  | 1    |
| 501 | 黔南民族师范学院学报              | 20        | 2    | 0.057 | 0.012 | 49        | 2    | 24        | 2    | 177    | 171  | 162  | 1    |
| 502 | 枣庄学院学报                  | 31        | 3    | 0.077 | 0.019 | 76        | 6    | 44        | 5    | 208    | 194  | 159  | 1    |
| 503 | 安徽广播电视大学学报              | 25        | 5    | 0.112 | 0.045 | 37        | 6    | 26        | 5    | 115    | 108  | 112  | 1    |
| 504 | 湖北职业技术学院学报              | 23        |      | 0.114 |       | 41        |      | 30        |      | 102    | 100  | 98   | 1    |
| 505 | 红河学院学报                  | 17        | 1    | 0.043 | 0.005 | 43        | 4    | 21        | 2    | 196    | 197  | 203  | 1    |
| 506 | 台州学院学报                  | 8         | 1    | 0.033 | 0.009 | 31        | 1    | 16        | 1    | 122    | 120  | 112  | 1    |
| 507 | 新余学院学报                  | 18        | 1    | 0.031 | 0.004 | 65        | 4    | 31        | 2    | 303    | 278  | 257  | 1    |
| 508 | 廊坊师范学院学报(社会科学版)         | 15        |      | 0.043 |       | 52        | 1    | 18        |      | 176    | 176  | 95   | 1    |
| 509 | 桂林师范高等专科学校学报            | 11        | 2    | 0.032 | 0.009 | 34        | 3    | 14        | 3    | 174    | 168  | 226  | 1    |
| 510 | 温州职业技术学院学报              | 27        | 3    | 0.144 | 0.031 | 51        | 3    | 32        | 3    | 95     | 92   | 97   | 1    |
| 511 | 鄂州大学学报                  | 38        | 2    | 0.040 | 0.009 | 117       | 3    | 48        | 2    | 479    | 481  | 218  | 1    |
| 512 | 文史博览(理论)                | 20        | 1    | 0.029 | 0.002 | 67        | 1    | 21        | 1    | 364    | 320  | 415  | 1    |
| 513 | 安阳工学院学报                 | 21        | 4    | 0.045 | 0.018 | 62        | 5    | 36        | 5    | 229    | 233  | 223  | 1    |
| 514 | 三峡论坛(三峡文学·理论版)          | 14        |      | 0.045 |       | 38        |      | 15        |      | 173    | 136  | 121  | 1    |
| 515 | 运城学院学报                  | 18        | 1    | 0.061 | 0.007 | 43        | 1    | 26        | 1    | 162    | 133  | 135  | 1    |
| 516 | 福建师大福清分校学报              | 20        | 7    | 0.082 | 0.061 | 40        | 7    | 27        | 7    | 123    | 120  | 115  | 1    |
| 517 | 广西科技师范学院学报              | 17        | 1    | 0.034 | 0.004 | 51        | 2    | 27        | 2    | 255    | 241  | 225  | 1    |
| 518 | 湖北理工学院学报(人文社会科学版)       | 19        | 3    | 0.095 | 0.030 | 49        | 3    | 22        | 3    | 105    | 94   | 99   | 1    |
| 519 | 宁夏师范学院学报                | 5         | 1    | 0.013 | 0.005 | 23        | 3    | 9         | 2    | 195    | 184  | 184  | 1    |

人文社科类影响因子、被引频次及可被引文献量 续表13

| 序号  | 刊名                         | 社科统计源期刊引用 |      |       |       | 复合统计源引用   |      | 期刊综合统计源引用 |      | 可被引文献量 |      |      | 研究层次 |
|-----|----------------------------|-----------|------|-------|-------|-----------|------|-----------|------|--------|------|------|------|
|     |                            | 2014-2015 | 2016 | 影响因子  | 即年指标  | 2014-2015 | 2016 | 2014-2015 | 2016 | 2014   | 2015 | 2016 |      |
| 520 | 襄阳职业技术学院学报                 | 18        | 3    | 0.039 | 0.012 | 42        | 5    | 21        | 4    | 223    | 237  | 248  | 1    |
| 521 | 呼伦贝尔学院学报                   | 12        | 2    | 0.033 | 0.012 | 48        | 3    | 15        | 3    | 188    | 174  | 173  | 1    |
| 522 | 黄冈职业技术学院学报                 | 14        | 1    | 0.038 | 0.006 | 40        | 3    | 21        | 2    | 195    | 175  | 170  | 1    |
| 523 | 淮南职业技术学院学报                 | 10        | 1    | 0.032 | 0.005 | 38        | 1    | 17        | 1    | 152    | 157  | 188  | 1    |
| 524 | 伊犁师范学院学报(社会科学版)            | 11        | 2    | 0.044 | 0.018 | 36        | 2    | 12        | 2    | 126    | 125  | 114  | 1    |
| 525 | 盐城工学院学报(社会科学版)             | 5         |      | 0.030 |       | 16        |      | 8         |      | 87     | 81   | 77   | 1    |
| 526 | 甘肃高师学报                     | 12        | 1    | 0.024 | 0.003 | 39        | 2    | 21        | 1    | 266    | 229  | 287  | 1    |
| 527 | 太原学院学报(社会科学版)              | 11        |      | 0.043 |       | 43        |      | 13        |      | 136    | 121  | 113  | 1    |
| 528 | 镇江高专学报                     | 12        | 2    | 0.043 | 0.015 | 33        | 3    | 14        | 3    | 143    | 138  | 136  | 1    |
| 529 | 长沙民政职业技术学院学报               | 8         | 2    | 0.023 | 0.012 | 48        | 2    | 16        | 2    | 176    | 170  | 170  | 1    |
| 530 | 武汉交通职业学院学报                 | 16        | 2    | 0.096 | 0.025 | 40        | 4    | 17        | 3    | 79     | 88   | 79   | 1    |
| 531 | 焦作大学学报                     | 10        | 2    | 0.028 | 0.012 | 43        | 2    | 19        | 2    | 180    | 173  | 166  | 1    |
| 532 | 邢台学院学报                     | 14        | 2    | 0.027 | 0.009 | 70        | 2    | 21        | 2    | 265    | 248  | 216  | 1    |
| 533 | 金华职业技术学院学报                 | 16        |      | 0.062 |       | 38        |      | 22        |      | 130    | 128  | 124  | 1    |
| 534 | 安徽电子信息职业技术学院学报             | 8         | 1    | 0.021 | 0.006 | 60        | 2    | 27        | 2    | 198    | 184  | 179  | 1    |
| 535 | 钦州学院学报                     | 32        | 5    | 0.065 | 0.022 | 61        | 6    | 44        | 6    | 257    | 234  | 231  | 1    |
| 536 | 泰州职业技术学院学报                 | 15        | 2    | 0.052 | 0.014 | 34        | 3    | 23        | 3    | 148    | 142  | 140  | 1    |
| 537 | 白城师范学院学报                   | 12        | 3    | 0.028 | 0.011 | 32        | 4    | 18        | 4    | 167    | 263  | 284  | 1    |
| 538 | 漳州职业技术学院学报                 | 5         | 1    | 0.030 | 0.011 | 27        | 1    | 15        | 1    | 85     | 81   | 87   | 1    |
| 539 | 四川职业技术学院学报                 | 16        | 1    | 0.027 | 0.004 | 52        | 1    | 26        | 1    | 309    | 292  | 272  | 1    |
| 540 | 长治学院学报                     | 8         |      | 0.020 |       | 36        | 1    | 14        | 1    | 215    | 186  | 191  | 1    |
| 541 | 云南开放大学学报                   | 16        | 3    | 0.101 | 0.039 | 33        | 4    | 17        | 4    | 78     | 80   | 76   | 1    |
| 542 | 陇东学院学报                     | 9         | 1    | 0.020 | 0.005 | 43        | 4    | 18        | 3    | 245    | 209  | 192  | 1    |
| 543 | 南宁职业技术学院学报                 | 8         |      | 0.025 |       | 42        | 1    | 17        |      | 159    | 158  | 149  | 1    |
| 544 | 河北民族师范学院学报                 | 8         | 2    | 0.028 | 0.026 | 25        | 4    | 12        | 3    | 165    | 125  | 77   | 1    |
| 545 | 福建商业高等专科学校学报               | 15        | 8    | 0.067 | 0.075 | 42        | 8    | 20        | 8    | 119    | 104  | 106  | 1    |
| 546 | 阿坝师范学院学报                   | 5         |      | 0.021 |       | 13        |      | 7         |      | 127    | 116  | 118  | 1    |
| 547 | 辽宁经济管理干部学院<br>辽宁经济职业技术学院学报 | 23        | 2    | 0.040 | 0.008 | 62        | 4    | 32        | 3    | 331    | 245  | 245  | 1    |
| 548 | 郧阳师范高等专科学校学报               | 13        |      | 0.028 |       | 40        |      | 22        |      | 237    | 228  | 211  | 1    |
| 549 | 安顺学院学报                     | 17        | 5    | 0.025 | 0.020 | 58        | 5    | 23        | 5    | 337    | 332  | 246  | 1    |
| 550 | 湖北广播电视大学学报                 | 31        | 1    | 0.027 | 0.011 | 125       | 1    | 45        | 1    | 1061   | 88   | 88   | 1    |
| 551 | 科教导刊(中旬刊)                  | 85        | 16   | 0.031 | 0.015 | 351       | 26   | 133       | 21   | 1662   | 1097 | 1078 | 1    |
| 552 | 宁德师范学院学报(哲学社会科学版)          | 15        |      | 0.063 |       | 38        |      | 20        |      | 120    | 118  | 118  | 1    |
| 553 | 五邑大学学报(社会科学版)              | 7         | 2    | 0.045 | 0.026 | 21        | 2    | 8         | 2    | 78     | 76   | 76   | 1    |
| 554 | 宁波广播电视大学学报                 | 11        | 1    | 0.050 | 0.010 | 30        | 1    | 13        | 1    | 119    | 100  | 101  | 1    |
| 555 | 梧州学院学报                     | 15        |      | 0.060 |       | 51        |      | 36        |      | 125    | 125  | 124  | 1    |
| 556 | 三门峡职业技术学院学报                | 9         |      | 0.035 |       | 21        |      | 13        |      | 132    | 124  | 119  | 1    |
| 557 | 黑河学刊                       | 40        | 6    | 0.026 | 0.013 | 159       | 12   | 52        | 8    | 817    | 743  | 477  | 1    |
| 558 | 安康学院学报                     | 9         | 1    | 0.025 | 0.006 | 27        | 2    | 12        | 1    | 181    | 177  | 165  | 1    |
| 559 | 边疆经济与文化                    | 39        | 5    | 0.024 | 0.008 | 146       | 7    | 49        | 6    | 862    | 758  | 650  | 2    |

人文社科类影响力因子、被引频次及可被引文献量 续表14

| 序号  | 刊名                | 社科统计源期刊引用 |      |       |       | 复合统计源引用   |      | 期刊综合统计源引用 |      | 可被引文献量 |      |      | 研究层次 |
|-----|-------------------|-----------|------|-------|-------|-----------|------|-----------|------|--------|------|------|------|
|     |                   | 2014-2015 | 2016 | 影响因子  | 即年指标  | 2014-2015 | 2016 | 2014-2015 | 2016 | 2014   | 2015 | 2016 |      |
| 560 | 保山学院学报            | 12        |      | 0.043 |       | 28        |      | 15        |      | 139    | 140  | 139  | 1    |
| 561 | 武汉职业技术学院学报        | 16        | 5    | 0.049 | 0.031 | 42        | 5    | 25        | 5    | 166    | 162  | 163  | 1    |
| 562 | 河南机电高等专科学校学报      | 5         |      | 0.016 |       | 18        |      | 8         |      | 159    | 158  | 158  | 1    |
| 563 | 闽西职业技术学院学报        | 6         | 2    | 0.026 | 0.018 | 19        | 2    | 7         | 2    | 114    | 113  | 111  | 1    |
| 564 | 兰州教育学院学报          | 76        | 7    | 0.043 | 0.008 | 221       | 12   | 97        | 10   | 878    | 877  | 874  | 1    |
| 565 | 内蒙古工业大学学报(社会科学版)  | 12        |      | 0.103 |       | 18        |      | 13        |      | 56     | 60   | 57   | 1    |
| 566 | 山西煤炭管理干部学院学报      | 10        |      | 0.014 |       | 62        | 3    | 29        | 3    | 363    | 348  | 364  | 1    |
| 567 | 蚌埠学院学报            | 34        | 3    | 0.061 | 0.011 | 91        | 5    | 51        | 4    | 289    | 266  | 261  | 1    |
| 568 | 杨凌职业技术学院学报        | 3         |      | 0.013 |       | 17        |      | 13        |      | 119    | 121  | 120  | 1    |
| 569 | 赤峰学院学报(汉文哲学社会科学版) | 87        | 8    | 0.035 | 0.007 | 286       | 14   | 106       | 9    | 1282   | 1209 | 1196 | 1    |
| 570 | 武汉冶金管理干部学院学报      | 13        | 2    | 0.059 | 0.017 | 26        | 2    | 14        | 2    | 107    | 114  | 116  | 1    |
| 571 | 六盘水师范学院学报         | 7         |      | 0.029 |       | 28        |      | 13        |      | 124    | 119  | 130  | 1    |
| 572 | 湖北工业职业技术学院学报      | 24        | 3    | 0.069 | 0.018 | 44        | 3    | 27        | 3    | 170    | 176  | 164  | 1    |
| 573 | 岳阳职业技术学院学报        | 10        | 1    | 0.027 | 0.005 | 28        | 1    | 16        | 1    | 183    | 181  | 184  | 1    |
| 574 | 沧州师范学院学报          | 7         |      | 0.025 |       | 34        |      | 13        |      | 137    | 139  | 136  | 1    |
| 575 | 学理论               | 242       | 9    | 0.030 | 0.007 | 879       | 17   | 299       | 10   | 4312   | 3761 | 1336 | 1    |
| 576 | 黑龙江教育学院学报         | 82        | 4    | 0.040 | 0.006 | 199       | 8    | 108       | 7    | 1072   | 979  | 668  | 1    |
| 577 | 福建广播电视大学学报        | 21        | 2    | 0.081 | 0.017 | 35        | 2    | 24        | 2    | 130    | 130  | 121  | 1    |
| 578 | 上饶师范学院学报          | 7         |      | 0.023 |       | 18        |      | 10        |      | 150    | 151  | 131  | 1    |
| 579 | 河南工程学院学报(社会科学版)   | 14        |      | 0.085 |       | 29        | 1    | 14        |      | 83     | 82   | 81   | 1    |
| 580 | 青岛职业技术学院学报        | 12        | 1    | 0.049 | 0.009 | 33        | 3    | 13        | 1    | 125    | 121  | 117  | 1    |
| 581 | 石家庄职业技术学院学报       | 6         | 1    | 0.022 | 0.007 | 19        | 2    | 8         | 2    | 140    | 137  | 138  | 1    |
| 582 | 常州工学院学报(社科版)      | 15        | 1    | 0.046 | 0.006 | 34        | 1    | 15        | 1    | 166    | 163  | 159  | 1    |
| 583 | 江苏工程职业技术学院学报      | 4         | 1    | 0.017 | 0.009 | 15        | 1    | 7         | 1    | 118    | 113  | 112  | 1    |
| 584 | 昌吉学院学报            | 6         | 1    | 0.030 | 0.007 | 22        | 2    | 9         | 2    | 103    | 100  | 151  | 1    |
| 585 | 萍乡学院学报            | 9         |      | 0.026 |       | 34        | 1    | 14        |      | 171    | 179  | 161  | 1    |
| 586 | 九江学院学报(社会科学版)     | 5         |      | 0.021 |       | 13        |      | 6         |      | 126    | 117  | 117  | 1    |
| 587 | 普洱学院学报            | 13        |      | 0.030 |       | 28        |      | 13        |      | 200    | 229  | 273  | 1    |
| 588 | 广州城市职业学院学报        | 5         | 2    | 0.031 | 0.025 | 27        | 2    | 22        | 2    | 83     | 76   | 80   | 1    |
| 589 | 西昌学院学报(社会科学版)     | 10        | 2    | 0.029 | 0.013 | 29        | 3    | 12        | 2    | 174    | 170  | 158  | 1    |
| 590 | 淮北职业技术学院学报        | 15        | 1    | 0.020 | 0.003 | 66        | 2    | 24        | 1    | 381    | 356  | 347  | 1    |
| 591 | 山东农业工程学院学报        | 45        | 7    | 0.039 | 0.008 | 134       | 12   | 63        | 9    | 487    | 678  | 826  | 1    |
| 592 | 内蒙古电大学刊           | 12        |      | 0.028 |       | 44        | 3    | 13        |      | 217    | 208  | 204  | 1    |
| 593 | 邯郸学院学报            | 5         | 1    | 0.032 | 0.013 | 13        | 1    | 6         | 1    | 87     | 69   | 76   | 1    |
| 594 | 长沙航空职业技术学院学报      | 3         |      | 0.018 |       | 10        | 1    | 6         | 1    | 83     | 84   | 86   | 1    |
| 595 | 开封大学学报            | 5         | 1    | 0.023 | 0.009 | 27        | 1    | 8         | 1    | 107    | 112  | 115  | 1    |
| 596 | 成都航空职业技术学院学报      | 4         | 1    | 0.018 | 0.009 | 16        | 5    | 9         | 3    | 111    | 116  | 110  | 1    |
| 597 | 湖北科技学院学报          | 75        |      | 0.036 |       | 210       | 2    | 107       | 2    | 1258   | 836  | 550  | 1    |
| 598 | 郑州铁路职业技术学院学报      | 7         |      | 0.020 |       | 23        |      | 11        |      | 190    | 166  | 124  | 1    |
| 599 | 大庆社会科学            | 17        | 2    | 0.029 | 0.006 | 58        | 4    | 22        | 2    | 294    | 286  | 320  | 1    |

人文社科类影响因子、被引频次及可被引文献量 续表15

| 序号            | 刊名             | 社科统计源期刊引用 |      |       |       | 复合统计源引用   |      | 期刊综合统计源引用 |      | 可被引文献量 |      |      | 研究层次 |
|---------------|----------------|-----------|------|-------|-------|-----------|------|-----------|------|--------|------|------|------|
|               |                | 2014-2015 | 2016 | 影响因子  | 即年指标  | 2014-2015 | 2016 | 2014-2015 | 2016 | 2014   | 2015 | 2016 |      |
| 600           | 太原城市职业技术学院学报   | 66        | 6    | 0.029 | 0.006 | 175       | 13   | 81        | 13   | 1171   | 1125 | 1090 | 1    |
| 601           | 陕西广播电视大学学报     | 23        |      | 0.114 |       | 36        |      | 25        |      | 102    | 99   | 101  | 1    |
| 602           | 景德镇学院学报        | 7         |      | 0.014 |       | 38        |      | 13        |      | 317    | 190  | 175  | 1    |
| 603           | 牡丹江大学学报        | 41        | 1    | 0.027 | 0.001 | 146       | 6    | 51        | 5    | 755    | 739  | 732  | 1    |
| 604           | 商丘职业技术学院学报     | 11        |      | 0.020 |       | 41        | 1    | 16        | 1    | 290    | 254  | 266  | 1    |
| 605           | 柳州职业技术学院学报     | 9         |      | 0.026 |       | 29        |      | 13        |      | 172    | 176  | 171  | 1    |
| 606           | 濮阳职业技术学院学报     | 5         | 1    | 0.009 | 0.004 | 35        | 3    | 9         | 2    | 285    | 280  | 280  | 1    |
| 607           | 南通航运职业技术学院学报   | 4         |      | 0.015 |       | 24        |      | 11        |      | 132    | 134  | 130  | 1    |
| 608           | 无锡职业技术学院学报     | 8         | 2    | 0.024 | 0.012 | 24        | 3    | 10        | 3    | 165    | 170  | 161  | 1    |
| 609           | 清远职业技术学院学报     | 3         |      | 0.008 |       | 25        | 2    | 13        | 1    | 183    | 170  | 123  | 1    |
| 610           | 开封教育学院学报       | 82        | 9    | 0.024 | 0.006 | 261       | 23   | 118       | 16   | 1686   | 1664 | 1624 | 1    |
| 611           | 天津职业院校联合学报     | 18        | 4    | 0.024 | 0.012 | 45        | 5    | 21        | 4    | 410    | 350  | 327  | 1    |
| 612           | 牡丹江教育学院学报      | 43        | 3    | 0.025 | 0.007 | 139       | 5    | 51        | 5    | 855    | 868  | 429  | 1    |
| 613           | 齐齐哈尔师范高等专科学校学报 | 13        |      | 0.017 |       | 49        |      | 18        |      | 371    | 398  | 369  | 1    |
| 614           | 扬州教育学院学报       | 4         |      | 0.020 |       | 12        |      | 5         |      | 102    | 95   | 102  | 1    |
| 615           | 吉林广播电视大学学报     | 44        | 9    | 0.024 | 0.010 | 141       | 12   | 53        | 11   | 909    | 910  | 898  | 1    |
| 616           | 哈尔滨职业技术学院学报    | 30        | 5    | 0.029 | 0.015 | 84        | 6    | 36        | 5    | 517    | 509  | 343  | 1    |
| 617           | 漯河职业技术学院学报     | 17        |      | 0.017 |       | 55        | 1    | 27        | 1    | 512    | 494  | 194  | 1    |
| 本栏目计量指标均值     |                | 70        | 8    | 0.213 | 0.052 | 140       | 10   | 79        | 9    | 218    | 201  | 185  |      |
| B(除B84,B9) 哲学 |                |           |      |       |       |           |      |           |      |        |      |      |      |
| 1             | 哲学研究           | 276       | 25   | 0.630 | 0.119 | 410       | 25   | 280       | 25   | 219    | 219  | 210  | 1    |
| 2             | 医学与哲学(A)       | 250       | 15   | 0.374 | 0.049 | 789       | 41   | 652       | 40   | 347    | 321  | 309  | 1    |
| 3             | 自然辩证法研究        | 176       | 15   | 0.337 | 0.057 | 310       | 22   | 200       | 17   | 255    | 268  | 263  | 1    |
| 4             | 哲学动态           | 150       | 15   | 0.377 | 0.079 | 212       | 16   | 152       | 15   | 209    | 189  | 190  | 1    |
| 5             | 道德与文明          | 112       | 10   | 0.348 | 0.070 | 191       | 14   | 119       | 11   | 170    | 152  | 143  | 1    |
| 6             | 伦理学研究          | 103       | 14   | 0.331 | 0.090 | 182       | 16   | 106       | 14   | 153    | 158  | 156  | 1    |
| 7             | 自然辩证法通讯        | 43        | 5    | 0.171 | 0.038 | 85        | 15   | 56        | 11   | 119    | 132  | 133  | 1    |
| 8             | 系统科学学报         | 61        | 3    | 0.318 | 0.032 | 112       | 4    | 81        | 3    | 91     | 101  | 94   | 1    |
| 9             | 科学技术哲学研究       | 52        | 4    | 0.216 | 0.033 | 96        | 7    | 56        | 5    | 119    | 122  | 120  | 1    |
| 10            | 世界哲学           | 33        | 3    | 0.169 | 0.031 | 65        | 3    | 33        | 3    | 95     | 100  | 98   | 1    |
| 11            | 现代哲学           | 38        | 7    | 0.172 | 0.063 | 52        | 8    | 39        | 7    | 110    | 111  | 111  | 1    |
| 12            | 孔子研究           | 41        | 1    | 0.197 | 0.008 | 62        | 1    | 41        | 1    | 95     | 113  | 123  | 1    |
| 13            | 周易研究           | 47        | 3    | 0.329 | 0.045 | 77        | 4    | 48        | 3    | 70     | 73   | 66   | 1    |
| 14            | 中国哲学史          | 18        | 3    | 0.128 | 0.047 | 32        | 3    | 18        | 3    | 72     | 69   | 64   | 1    |
| 15            | 哲学分析           | 33        | 1    | 0.175 | 0.011 | 47        | 1    | 33        | 1    | 97     | 92   | 88   | 1    |
| 16            | 船山学刊           | 25        | 2    | 0.129 | 0.021 | 48        | 2    | 25        | 2    | 101    | 93   | 96   | 1    |
| 17            | 管子学刊           | 22        | 2    | 0.103 | 0.019 | 43        | 2    | 23        | 2    | 114    | 100  | 104  | 1    |
| 本栏目计量指标均值     |                | 87        | 8    | 0.265 | 0.048 | 165       | 11   | 115       | 10   | 143    | 142  | 139  |      |
| B84 心理学       |                |           |      |       |       |           |      |           |      |        |      |      |      |
| 1             | 心理学报           | 465       | 33   | 1.582 | 0.232 | 852       | 40   | 513       | 36   | 160    | 134  | 142  | 1    |

人文社科类影响力因子、被引频次及可被引文献量 续表16

| 序号                 | 刊名        | 社科统计源期刊引用 |      |       |       | 复合统计源引用   |      | 期刊综合统计源引用 |      | 可被引文献量 |      |      | 研究层次 |
|--------------------|-----------|-----------|------|-------|-------|-----------|------|-----------|------|--------|------|------|------|
|                    |           | 2014-2015 | 2016 | 影响因子  | 即年指标  | 2014-2015 | 2016 | 2014-2015 | 2016 | 2014   | 2015 | 2016 |      |
| 2                  | 心理科学进展    | 483       | 16   | 1.178 | 0.087 | 1050      | 24   | 599       | 20   | 197    | 213  | 184  | 1    |
| 3                  | 中国心理卫生杂志  | 154       | 5    | 0.449 | 0.028 | 595       | 16   | 438       | 14   | 168    | 175  | 176  | 2    |
| 4                  | 心理科学      | 305       | 13   | 0.657 | 0.058 | 622       | 21   | 355       | 15   | 239    | 225  | 224  | 1    |
| 5                  | 中国临床心理学杂志 | 573       | 40   | 1.106 | 0.154 | 1062      | 57   | 773       | 48   | 259    | 259  | 260  | 1    |
| 6                  | 心理发展与教育   | 223       | 5    | 1.267 | 0.056 | 436       | 7    | 265       | 6    | 82     | 94   | 89   | 1    |
| 7                  | 中国健康心理学杂志 | 661       | 31   | 0.518 | 0.063 | 1550      | 84   | 1156      | 64   | 758    | 518  | 495  | 2    |
| 8                  | 心理与行为研究   | 104       | 14   | 0.387 | 0.114 | 224       | 15   | 125       | 14   | 139    | 130  | 123  | 1    |
| 9                  | 心理学探新     | 59        | 4    | 0.303 | 0.041 | 131       | 8    | 67        | 6    | 97     | 98   | 97   | 1    |
| 10                 | 应用心理学     | 29        | 2    | 0.330 | 0.053 | 56        | 2    | 35        | 2    | 44     | 44   | 38   | 2    |
| 11                 | 心理研究      | 47        |      | 0.264 |       | 124       | 3    | 61        |      | 92     | 86   | 89   | 1    |
| 12                 | 心理技术与应用   | 22        | 4    | 0.062 | 0.038 | 98        | 4    | 39        | 4    | 209    | 147  | 104  | 2    |
| 13                 | 校园心理      | 13        | 2    | 0.037 | 0.012 | 61        | 2    | 25        | 2    | 180    | 167  | 163  | 2    |
|                    | 本栏目计量指标均值 | 241       | 13   | 0.626 | 0.072 | 528       | 22   | 342       | 18   | 202    | 176  | 168  |      |
| B9 宗教              |           |           |      |       |       |           |      |           |      |        |      |      |      |
| 1                  | 世界宗教研究    | 54        | 7    | 0.193 | 0.053 | 74        | 7    | 55        | 7    | 145    | 135  | 131  | 1    |
| 2                  | 宗教学研究     | 39        |      | 0.112 |       | 62        | 1    | 40        |      | 180    | 169  | 162  | 1    |
| 3                  | 世界宗教文化    | 56        | 4    | 0.200 | 0.026 | 83        | 4    | 60        | 4    | 135    | 145  | 151  | 1    |
| 4                  | 中国宗教      | 22        | 2    | 0.071 | 0.013 | 29        | 2    | 23        | 2    | 154    | 158  | 157  | 3    |
| 5                  | 法音        | 8         |      | 0.051 |       | 16        |      | 8         |      | 71     | 86   | 79   | 3    |
| 6                  | 中国道教      | 5         | 1    | 0.044 | 0.015 | 8         | 1    | 6         | 1    | 58     | 56   | 67   | 3    |
| 7                  | 五台山研究     | 3         |      | 0.033 |       | 5         |      | 3         |      | 50     | 41   | 45   | 1    |
| 8                  | 中国穆斯林     | 8         |      | 0.037 |       | 13        |      | 8         |      | 101    | 113  | 73   | 3    |
|                    | 本栏目计量指标均值 | 24        | 2    | 0.093 | 0.013 | 36        | 2    | 25        | 2    | 112    | 113  | 108  |      |
| C(除C8,C93,C95) 社会学 |           |           |      |       |       |           |      |           |      |        |      |      |      |
| 1                  | 社会学研究     | 442       | 23   | 3.536 | 0.371 | 570       | 28   | 452       | 24   | 64     | 61   | 62   | 1    |
| 2                  | 人口研究      | 385       | 27   | 3.565 | 0.551 | 593       | 33   | 439       | 32   | 53     | 55   | 49   | 1    |
| 3                  | 中国人口科学    | 365       | 9    | 2.626 | 0.134 | 498       | 10   | 391       | 10   | 69     | 70   | 67   | 1    |
| 4                  | 社会        | 439       | 42   | 3.628 | 0.764 | 549       | 45   | 448       | 42   | 63     | 58   | 55   | 1    |
| 5                  | 人口与经济     | 277       | 18   | 1.742 | 0.243 | 494       | 27   | 323       | 21   | 84     | 75   | 74   | 1    |
| 6                  | 人口学刊      | 216       | 16   | 1.662 | 0.239 | 406       | 25   | 252       | 21   | 66     | 64   | 67   | 1    |
| 7                  | 人口与发展     | 156       | 7    | 1.020 | 0.090 | 282       | 9    | 186       | 8    | 77     | 76   | 78   | 2    |
| 8                  | 青年研究      | 106       | 4    | 0.862 | 0.065 | 150       | 4    | 110       | 4    | 60     | 63   | 62   | 1    |
| 9                  | 社会学评论     | 128       | 5    | 1.113 | 0.109 | 194       | 6    | 132       | 5    | 64     | 51   | 46   | 1    |
| 10                 | 西北人口      | 161       | 15   | 0.581 | 0.128 | 337       | 21   | 198       | 18   | 138    | 139  | 117  | 1    |
| 11                 | 南方人口      | 75        | 6    | 0.833 | 0.140 | 134       | 6    | 88        | 6    | 47     | 43   | 43   | 1    |
| 12                 | 妇女研究论丛    | 132       | 21   | 0.606 | 0.214 | 206       | 24   | 133       | 22   | 119    | 99   | 98   | 1    |
| 13                 | 社会保障研究    | 100       | 5    | 0.578 | 0.059 | 223       | 6    | 121       | 6    | 88     | 85   | 85   | 1    |
| 14                 | 人口与社会     | 50        | 6    | 0.472 | 0.130 | 104       | 8    | 61        | 7    | 55     | 51   | 46   | 2    |
| 15                 | 老龄科学研究    | 103       | 4    | 0.515 | 0.040 | 290       | 7    | 142       | 4    | 105    | 95   | 101  | 2    |
| 16                 | 青少年犯罪问题   | 111       | 8    | 0.631 | 0.105 | 184       | 11   | 114       | 8    | 90     | 86   | 76   | 1    |

人文社科类影响因子、被引频次及可被引文献量 续表17

| 序号        | 刊名        | 社科统计源期刊引用 |      |       |       | 复合统计源引用   |      | 期刊综合统计源引用 |      | 可被引文献量 |      |      | 研究层次 |
|-----------|-----------|-----------|------|-------|-------|-----------|------|-----------|------|--------|------|------|------|
|           |           | 2014-2015 | 2016 | 影响因子  | 即年指标  | 2014-2015 | 2016 | 2014-2015 | 2016 | 2014   | 2015 | 2016 |      |
| 17        | 社会工作      | 89        | 13   | 0.481 | 0.169 | 177       | 13   | 95        | 13   | 113    | 72   | 77   | 1    |
| 18        | 中国卫生人才    | 14        |      | 0.047 |       | 87        | 4    | 62        | 3    | 174    | 126  | 141  | 3    |
| 19        | 中华女子学院学报  | 47        | 8    | 0.197 | 0.070 | 114       | 9    | 50        | 8    | 119    | 120  | 114  | 1    |
| 20        | 社会科学文摘    | 35        | 4    | 0.093 | 0.007 | 88        | 5    | 35        | 4    | 183    | 192  | 548  | 3    |
| 21        | 中国人才      | 14        | 1    | 0.062 | 0.015 | 32        | 2    | 15        | 1    | 161    | 65   | 67   | 3    |
| 本栏目计量指标均值 |           | 164       | 12   | 1.183 | 0.173 | 272       | 14   | 183       | 13   | 95     | 83   | 99   |      |
| C8 统计学    |           |           |      |       |       |           |      |           |      |        |      |      |      |
| 1         | 统计研究      | 494       | 31   | 1.350 | 0.191 | 877       | 36   | 559       | 35   | 192    | 174  | 162  | 1    |
| 2         | 统计与决策     | 926       | 63   | 0.359 | 0.052 | 2318      | 115  | 1201      | 87   | 1323   | 1257 | 1221 | 1    |
| 3         | 统计与信息论坛   | 274       | 33   | 0.652 | 0.163 | 516       | 41   | 328       | 36   | 211    | 209  | 203  | 1    |
| 4         | 调研世界      | 194       | 15   | 0.599 | 0.103 | 365       | 18   | 220       | 16   | 172    | 152  | 145  | 2    |
| 5         | 中国统计      | 57        | 3    | 0.112 | 0.014 | 147       | 5    | 67        | 3    | 264    | 246  | 213  | 2    |
| 6         | 统计科学与实践   | 29        |      | 0.064 |       | 87        | 1    | 38        | 1    | 257    | 193  | 196  | 2    |
| 7         | 统计与咨询     | 14        |      | 0.046 |       | 35        |      | 17        |      | 167    | 139  | 120  | 2    |
| 8         | 统计与管理     | 83        | 7    | 0.033 | 0.006 | 276       | 15   | 114       | 9    | 1242   | 1271 | 1168 | 2    |
| 本栏目计量指标均值 |           | 259       | 19   | 0.402 | 0.066 | 578       | 29   | 318       | 23   | 479    | 455  | 429  |      |
| C93 管理学   |           |           |      |       |       |           |      |           |      |        |      |      |      |
| 1         | 管理世界      | 1669      | 92   | 3.298 | 0.377 | 2404      | 103  | 1738      | 95   | 250    | 256  | 244  | 1    |
| 2         | 南开管理评论    | 698       | 22   | 3.944 | 0.229 | 1232      | 24   | 723       | 22   | 91     | 86   | 96   | 1    |
| 3         | 公共管理学报    | 304       | 14   | 2.815 | 0.275 | 481       | 21   | 323       | 14   | 52     | 56   | 51   | 1    |
| 4         | 管理科学学报    | 333       | 18   | 1.690 | 0.158 | 658       | 19   | 429       | 18   | 98     | 99   | 114  | 1    |
| 5         | 中国管理科学    | 610       | 67   | 1.320 | 0.280 | 1250      | 77   | 795       | 75   | 214    | 248  | 239  | 1    |
| 6         | 管理科学      | 297       | 13   | 2.092 | 0.176 | 538       | 14   | 316       | 13   | 73     | 69   | 74   | 1    |
| 7         | 管理评论      | 767       | 43   | 1.632 | 0.155 | 1271      | 56   | 820       | 49   | 222    | 248  | 277  | 1    |
| 8         | 管理工程学报    | 254       | 12   | 1.149 | 0.105 | 573       | 15   | 309       | 13   | 111    | 110  | 114  | 1    |
| 9         | 管理学报      | 625       | 57   | 1.335 | 0.269 | 1127      | 63   | 669       | 58   | 243    | 225  | 212  | 1    |
| 10        | 经济管理      | 523       | 23   | 1.160 | 0.119 | 944       | 29   | 565       | 25   | 224    | 227  | 193  | 1    |
| 11        | 运筹与管理     | 161       | 3    | 0.370 | 0.013 | 446       | 5    | 277       | 5    | 212    | 223  | 231  | 1    |
| 12        | 系统管理学报    | 142       | 12   | 0.594 | 0.087 | 334       | 13   | 202       | 12   | 121    | 118  | 138  | 1    |
| 13        | 管理学刊      | 131       | 5    | 0.885 | 0.096 | 177       | 5    | 139       | 5    | 74     | 74   | 52   | 1    |
| 14        | 现代管理科学    | 292       | 34   | 0.312 | 0.073 | 713       | 46   | 322       | 36   | 468    | 468  | 468  | 1    |
| 15        | 管理现代化     | 201       | 24   | 0.394 | 0.107 | 501       | 30   | 231       | 27   | 255    | 255  | 225  | 1    |
| 16        | 科学决策      | 70        | 7    | 0.483 | 0.115 | 158       | 7    | 79        | 7    | 74     | 71   | 61   | 3    |
| 17        | 管理案例研究与评论 | 29        |      | 0.341 |       | 66        | 1    | 31        | 1    | 42     | 43   | 42   | 1    |
| 18        | 上海管理科学    | 45        | 1    | 0.174 | 0.008 | 106       | 1    | 54        | 1    | 131    | 127  | 130  | 1    |
| 19        | 领导科学      | 152       | 19   | 0.104 | 0.026 | 371       | 26   | 160       | 19   | 775    | 689  | 720  | 3    |
| 20        | 项目管理技术    | 105       | 20   | 0.177 | 0.067 | 347       | 30   | 138       | 28   | 293    | 300  | 298  | 1    |
| 21        | 管理工程师     | 14        | 2    | 0.056 | 0.018 | 30        | 3    | 15        | 2    | 126    | 122  | 111  | 1    |
| 本栏目计量指标均值 |           | 353       | 23   | 1.158 | 0.131 | 654       | 28   | 397       | 25   | 198    | 196  | 195  |      |

人文社科类影响力因子、被引频次及可被引文献量 续表18

| 序号                    | 刊名                | 指标名称 | 社科统计源期刊引用 |      |       |       | 复合统计源引用   |      | 期刊综合统计源引用 |      | 可被引文献量 |      |      | 研究层次 |
|-----------------------|-------------------|------|-----------|------|-------|-------|-----------|------|-----------|------|--------|------|------|------|
|                       |                   |      | 2014-2015 | 2016 | 影响因子  | 即年指标  | 2014-2015 | 2016 | 2014-2015 | 2016 | 2014   | 2015 | 2016 |      |
| C95 民族学               |                   |      |           |      |       |       |           |      |           |      |        |      |      |      |
| 1                     | 民族研究              |      | 191       | 2    | 1.394 | 0.030 | 241       | 2    | 195       | 2    | 73     | 64   | 66   | 1    |
| 2                     | 西南民族大学学报(人文社科版)   |      | 449       | 60   | 0.441 | 0.128 | 776       | 78   | 481       | 65   | 521    | 496  | 468  | 1    |
| 3                     | 中南民族大学学报(人文社会科学版) |      | 184       | 33   | 0.434 | 0.153 | 343       | 40   | 198       | 34   | 214    | 210  | 216  | 1    |
| 4                     | 云南民族大学学报(哲学社会科学版) |      | 178       | 14   | 0.599 | 0.097 | 267       | 21   | 189       | 15   | 157    | 140  | 144  | 1    |
| 5                     | 广西民族大学学报(哲学社会科学版) |      | 169       | 11   | 0.428 | 0.058 | 242       | 13   | 181       | 12   | 202    | 193  | 189  | 1    |
| 6                     | 中央民族大学学报(哲学社会科学版) |      | 113       | 8    | 0.363 | 0.058 | 180       | 12   | 120       | 9    | 158    | 153  | 138  | 1    |
| 7                     | 广西民族研究            |      | 143       | 5    | 0.532 | 0.038 | 194       | 5    | 150       | 5    | 138    | 131  | 133  | 1    |
| 8                     | 世界民族              |      | 52        | 6    | 0.374 | 0.090 | 76        | 6    | 52        | 6    | 73     | 66   | 67   | 1    |
| 9                     | 贵州民族研究            |      | 540       | 74   | 0.416 | 0.110 | 720       | 76   | 570       | 75   | 625    | 674  | 672  | 1    |
| 10                    | 西北民族研究            |      | 69        | 6    | 0.350 | 0.060 | 103       | 9    | 70        | 7    | 99     | 98   | 100  | 1    |
| 11                    | 中国藏学              |      | 63        | 5    | 0.275 | 0.048 | 88        | 5    | 71        | 5    | 102    | 127  | 105  | 1    |
| 12                    | 青海民族研究            |      | 82        | 7    | 0.277 | 0.040 | 120       | 7    | 85        | 7    | 143    | 153  | 173  | 1    |
| 13                    | 西北民族大学学报(哲学社会科学版) |      | 80        | 6    | 0.229 | 0.035 | 148       | 6    | 83        | 6    | 180    | 169  | 173  | 1    |
| 14                    | 西藏研究              |      | 34        | 3    | 0.184 | 0.032 | 57        | 3    | 37        | 3    | 94     | 91   | 95   | 1    |
| 15                    | 北方民族大学学报(哲学社会科学版) |      | 96        | 19   | 0.296 | 0.103 | 152       | 19   | 99        | 19   | 145    | 179  | 184  | 1    |
| 16                    | 黑龙江民族丛刊           |      | 92        | 12   | 0.219 | 0.059 | 156       | 12   | 98        | 12   | 210    | 211  | 204  | 1    |
| 17                    | 回族研究              |      | 35        | 7    | 0.197 | 0.072 | 51        | 7    | 35        | 7    | 92     | 86   | 97   | 1    |
| 18                    | 民族学刊              |      | 45        | 10   | 0.302 | 0.133 | 61        | 10   | 47        | 10   | 77     | 72   | 75   | 1    |
| 19                    | 青海民族大学学报(社会科学版)   |      | 27        | 7    | 0.148 | 0.074 | 51        | 8    | 29        | 7    | 92     | 90   | 94   | 1    |
| 20                    | 贵州民族大学学报(哲学社会科学版) |      | 62        | 9    | 0.142 | 0.083 | 152       | 12   | 63        | 11   | 266    | 172  | 108  | 1    |
| 21                    | 西藏大学学报(社会科学版)     |      | 48        | 3    | 0.203 | 0.025 | 85        | 3    | 55        | 3    | 121    | 116  | 119  | 1    |
| 22                    | 湖北民族学院学报(哲学社会科学版) |      | 65        | 9    | 0.142 | 0.042 | 117       | 10   | 68        | 10   | 222    | 235  | 215  | 1    |
| 23                    | 民族论坛              |      | 76        | 17   | 0.139 | 0.061 | 149       | 19   | 83        | 18   | 284    | 264  | 277  | 1    |
| 24                    | 西藏民族大学学报(哲学社会科学版) |      | 34        | 1    | 0.102 | 0.007 | 70        | 2    | 36        | 2    | 171    | 161  | 148  | 1    |
| 25                    | 原生态民族文化学刊         |      | 48        | 9    | 0.257 | 0.099 | 70        | 9    | 48        | 9    | 98     | 89   | 91   | 1    |
| 26                    | 内蒙古民族大学学报(社会科学版)  |      | 17        |      | 0.046 |       | 58        | 1    | 21        |      | 201    | 167  | 157  | 1    |
| 27                    | 四川民族学院学报          |      | 22        | 1    | 0.091 | 0.009 | 37        | 2    | 24        | 2    | 126    | 117  | 113  | 1    |
| 28                    | 黔南民族师范学院学报        |      | 20        | 2    | 0.057 | 0.012 | 49        | 2    | 24        | 2    | 177    | 171  | 162  | 1    |
| 29                    | 西藏发展论坛            |      | 14        |      | 0.070 |       | 22        |      | 16        |      | 96     | 104  | 98   | 2    |
| 30                    | 河北民族师范学院学报        |      | 8         | 2    | 0.028 | 0.026 | 25        | 4    | 12        | 3    | 165    | 125  | 77   | 1    |
|                       | 本栏目计量指标均值         |      | 102       | 12   | 0.291 | 0.059 | 162       | 13   | 108       | 12   | 177    | 171  | 165  |      |
| D(D0,D2,D4,D6,A) 中国政治 |                   |      |           |      |       |       |           |      |           |      |        |      |      |      |
| 1                     | 中国行政管理            |      | 1149      | 80   | 1.646 | 0.237 | 2022      | 100  | 1206      | 84   | 333    | 365  | 338  | 1    |
| 2                     | 政治学研究             |      | 375       | 9    | 2.660 | 0.138 | 507       | 10   | 378       | 9    | 75     | 66   | 65   | 1    |
| 3                     | 公共管理学报            |      | 304       | 14   | 2.815 | 0.275 | 481       | 21   | 323       | 14   | 52     | 56   | 51   | 1    |
| 4                     | 国家行政学院学报          |      | 508       | 62   | 1.795 | 0.456 | 819       | 81   | 536       | 62   | 142    | 141  | 136  | 1    |
| 5                     | 求是                |      | 447       | 208  | 0.602 | 0.652 | 717       | 223  | 475       | 215  | 469    | 273  | 319  | 3    |
| 6                     | 马克思主义与现实          |      | 247       | 20   | 0.690 | 0.116 | 404       | 22   | 251       | 20   | 190    | 168  | 173  | 1    |
| 7                     | 马克思主义研究           |      | 380       | 27   | 0.854 | 0.137 | 536       | 34   | 386       | 27   | 233    | 212  | 197  | 1    |

人文社科类影响因子、被引频次及可被引文献量 续表19

| 序号 | 刊名                | 指标名称 | 社科统计源期刊引用 |      |       |       | 复合统计源引用   |      | 期刊综合统计源引用 |      | 可被引文献量 |      |      | 研究层次 |
|----|-------------------|------|-----------|------|-------|-------|-----------|------|-----------|------|--------|------|------|------|
|    |                   |      | 2014-2015 | 2016 | 影响因子  | 即年指标  | 2014-2015 | 2016 | 2014-2015 | 2016 | 2014   | 2015 | 2016 |      |
| 8  | 人民论坛              |      | 949       | 109  | 0.280 | 0.053 | 1865      | 140  | 997       | 115  | 1658   | 1733 | 2051 | 3    |
| 9  | 公共行政评论            |      | 147       | 14   | 1.400 | 0.222 | 202       | 14   | 150       | 14   | 49     | 56   | 63   | 1    |
| 10 | 中共中央党校学报          |      | 201       | 14   | 0.885 | 0.171 | 347       | 17   | 210       | 15   | 127    | 100  | 82   | 1    |
| 11 | 思想理论教育导刊          |      | 567       | 106  | 0.726 | 0.252 | 965       | 120  | 575       | 106  | 392    | 389  | 421  | 1    |
| 12 | 教学与研究             |      | 226       | 24   | 0.675 | 0.140 | 359       | 28   | 232       | 25   | 171    | 164  | 171  | 1    |
| 13 | 社会主义研究            |      | 223       | 26   | 0.751 | 0.188 | 368       | 27   | 225       | 26   | 150    | 147  | 138  | 1    |
| 14 | 电子政务              |      | 374       | 59   | 1.072 | 0.376 | 723       | 76   | 413       | 66   | 182    | 167  | 157  | 1    |
| 15 | 中国特色社会主义研究        |      | 219       | 44   | 0.913 | 0.407 | 395       | 46   | 224       | 45   | 126    | 114  | 108  | 1    |
| 16 | 中国高校社会科学          |      | 140       | 20   | 0.892 | 0.204 | 236       | 22   | 142       | 20   | 72     | 85   | 98   | 1    |
| 17 | 青年研究              |      | 106       | 4    | 0.862 | 0.065 | 150       | 4    | 110       | 4    | 60     | 63   | 62   | 1    |
| 18 | 理论探讨              |      | 244       | 36   | 0.520 | 0.177 | 506       | 41   | 253       | 36   | 236    | 233  | 203  | 1    |
| 19 | 理论探索              |      | 214       | 27   | 0.699 | 0.218 | 449       | 41   | 226       | 28   | 163    | 143  | 124  | 1    |
| 20 | 求实                |      | 211       | 34   | 0.555 | 0.243 | 417       | 41   | 221       | 34   | 224    | 156  | 140  | 1    |
| 21 | 上海行政学院学报          |      | 151       | 14   | 0.968 | 0.194 | 275       | 15   | 167       | 15   | 84     | 72   | 72   | 1    |
| 22 | 行政论坛              |      | 200       | 23   | 0.858 | 0.195 | 373       | 30   | 203       | 25   | 117    | 116  | 118  | 1    |
| 23 | 中国青年研究            |      | 316       | 39   | 0.614 | 0.175 | 535       | 50   | 337       | 43   | 268    | 247  | 223  | 1    |
| 24 | 探索                |      | 269       | 18   | 0.651 | 0.103 | 484       | 25   | 276       | 19   | 212    | 201  | 174  | 1    |
| 25 | 理论月刊              |      | 290       | 35   | 0.321 | 0.090 | 651       | 52   | 320       | 36   | 501    | 403  | 389  | 1    |
| 26 | 学习与实践             |      | 236       | 15   | 0.569 | 0.074 | 444       | 16   | 255       | 15   | 214    | 201  | 204  | 1    |
| 27 | 江苏行政学院学报          |      | 141       | 23   | 0.592 | 0.211 | 276       | 27   | 147       | 23   | 125    | 113  | 109  | 1    |
| 28 | 人民论坛·学术前沿         |      | 336       | 42   | 0.859 | 0.175 | 559       | 54   | 357       | 48   | 211    | 180  | 240  | 2    |
| 29 | 红旗文稿              |      | 283       | 71   | 0.627 | 0.275 | 410       | 79   | 286       | 71   | 257    | 194  | 258  | 2    |
| 30 | 理论与改革             |      | 240       | 27   | 0.439 | 0.125 | 489       | 38   | 249       | 27   | 281    | 266  | 216  | 1    |
| 31 | 国外理论动态            |      | 158       | 9    | 0.451 | 0.052 | 248       | 10   | 161       | 10   | 187    | 163  | 173  | 1    |
| 32 | 理论学刊              |      | 222       | 14   | 0.468 | 0.093 | 413       | 16   | 226       | 15   | 270    | 204  | 151  | 1    |
| 33 | 中国人民公安大学学报(社会科学版) |      | 188       | 28   | 0.767 | 0.226 | 307       | 28   | 198       | 28   | 125    | 120  | 124  | 1    |
| 34 | 中共党史研究            |      | 145       | 7    | 0.483 | 0.052 | 204       | 7    | 147       | 7    | 152    | 148  | 134  | 1    |
| 35 | 学校党建与思想教育         |      | 447       | 60   | 0.254 | 0.078 | 815       | 80   | 477       | 68   | 853    | 906  | 765  | 2    |
| 36 | 科学社会主义            |      | 161       | 18   | 0.397 | 0.113 | 321       | 20   | 162       | 18   | 245    | 161  | 159  | 1    |
| 37 | 新视野               |      | 145       | 23   | 0.520 | 0.195 | 274       | 26   | 153       | 23   | 159    | 120  | 118  | 1    |
| 38 | 中共浙江省委党校学报        |      | 128       | 21   | 0.601 | 0.206 | 233       | 28   | 139       | 21   | 107    | 106  | 102  | 1    |
| 39 | 毛泽东邓小平理论研究        |      | 164       | 20   | 0.471 | 0.116 | 278       | 22   | 167       | 21   | 172    | 176  | 172  | 1    |
| 40 | 甘肃行政学院学报          |      | 92        | 8    | 0.702 | 0.118 | 141       | 9    | 94        | 9    | 64     | 67   | 68   | 1    |
| 41 | 行政管理改革            |      | 177       | 33   | 0.510 | 0.214 | 368       | 45   | 192       | 37   | 167    | 180  | 154  | 2    |
| 42 | 妇女研究论丛            |      | 132       | 21   | 0.606 | 0.214 | 206       | 24   | 133       | 22   | 119    | 99   | 98   | 1    |
| 43 | 中国党政干部论坛          |      | 244       | 31   | 0.361 | 0.093 | 439       | 45   | 250       | 32   | 363    | 313  | 334  | 2    |
| 44 | 北京行政学院学报          |      | 101       | 18   | 0.441 | 0.180 | 170       | 19   | 109       | 18   | 124    | 105  | 100  | 1    |
| 45 | 理论导刊              |      | 205       | 29   | 0.293 | 0.088 | 431       | 35   | 217       | 30   | 362    | 338  | 329  | 1    |
| 46 | 中国青年社会科学          |      | 165       | 21   | 0.522 | 0.146 | 263       | 22   | 170       | 21   | 165    | 151  | 144  | 1    |
| 47 | 政治经济学评论           |      | 130       | 70   | 0.970 | 0.714 | 151       | 72   | 130       | 72   | 44     | 90   | 98   | 1    |

人文社科类影响力因子、被引频次及可被引文献量 续表20

| 序号 | 刊名          | 社科统计源期刊引用 |      |       |       | 复合统计源引用   |      | 期刊综合统计源引用 |      | 可被引文献量 |      |      | 研究层次 |
|----|-------------|-----------|------|-------|-------|-----------|------|-----------|------|--------|------|------|------|
|    |             | 2014-2015 | 2016 | 影响因子  | 即年指标  | 2014-2015 | 2016 | 2014-2015 | 2016 | 2014   | 2015 | 2016 |      |
| 48 | 和平与发展       | 66        | 6    | 0.617 | 0.107 | 108       | 6    | 66        | 6    | 58     | 49   | 56   | 2    |
| 49 | 中共福建省委党校学报  | 158       | 24   | 0.346 | 0.117 | 284       | 27   | 166       | 25   | 239    | 217  | 206  | 1    |
| 50 | 科学决策        | 70        | 7    | 0.483 | 0.115 | 158       | 7    | 79        | 7    | 74     | 71   | 61   | 3    |
| 51 | 党的文献        | 76        | 9    | 0.374 | 0.079 | 137       | 15   | 77        | 9    | 104    | 99   | 114  | 1    |
| 52 | 中共天津市委党校学报  | 86        | 11   | 0.410 | 0.126 | 207       | 12   | 87        | 11   | 105    | 105  | 87   | 1    |
| 53 | 天津行政学院学报    | 89        | 2    | 0.494 | 0.026 | 158       | 6    | 92        | 3    | 90     | 90   | 77   | 1    |
| 54 | 长白学刊        | 85        | 27   | 0.295 | 0.220 | 190       | 36   | 93        | 28   | 147    | 141  | 123  | 1    |
| 55 | 理论视野        | 157       | 39   | 0.289 | 0.145 | 273       | 43   | 160       | 41   | 272    | 272  | 269  | 1    |
| 56 | 毛泽东思想研究     | 107       | 8    | 0.311 | 0.047 | 208       | 12   | 107       | 8    | 171    | 173  | 170  | 1    |
| 57 | 云南行政学院学报    | 86        | 10   | 0.191 | 0.054 | 208       | 13   | 91        | 10   | 253    | 198  | 184  | 1    |
| 58 | 学习论坛        | 136       | 39   | 0.308 | 0.197 | 269       | 43   | 138       | 41   | 221    | 220  | 198  | 1    |
| 59 | 公共管理与政策评论   | 38        | 2    | 0.463 | 0.044 | 68        | 2    | 39        | 2    | 43     | 39   | 45   | 1    |
| 60 | 党政研究        | 110       | 21   | 0.410 | 0.212 | 208       | 23   | 113       | 22   | 135    | 133  | 99   | 1    |
| 61 | 瞭望          | 49        | 11   | 0.165 | 0.084 | 74        | 14   | 53        | 13   | 165    | 132  | 131  | 3    |
| 62 | 湖湘论坛        | 100       | 11   | 0.351 | 0.071 | 152       | 13   | 103       | 11   | 130    | 155  | 156  | 1    |
| 63 | 广东行政学院学报    | 80        | 5    | 0.412 | 0.058 | 147       | 5    | 90        | 5    | 105    | 89   | 86   | 1    |
| 64 | 华侨华人历史研究    | 36        | 4    | 0.522 | 0.098 | 44        | 4    | 36        | 4    | 29     | 40   | 41   | 1    |
| 65 | 前线          | 184       | 34   | 0.262 | 0.116 | 336       | 36   | 194       | 34   | 375    | 326  | 294  | 3    |
| 66 | 社会工作        | 89        | 13   | 0.481 | 0.169 | 177       | 13   | 95        | 13   | 113    | 72   | 77   | 1    |
| 67 | 行政与法        | 95        | 19   | 0.184 | 0.094 | 272       | 29   | 100       | 19   | 290    | 226  | 202  | 1    |
| 68 | 决策与信息       | 34        | 13   | 0.207 | 0.050 | 149       | 21   | 63        | 17   | 114    | 50   | 258  | 3    |
| 69 | 台湾研究集刊      | 50        | 2    | 0.391 | 0.030 | 72        | 2    | 52        | 2    | 65     | 63   | 67   | 1    |
| 70 | 港澳研究        | 52        | 8    | 0.619 | 0.216 | 67        | 8    | 52        | 8    | 39     | 45   | 37   | 1    |
| 71 | 当代青年研究      | 70        | 5    | 0.275 | 0.040 | 142       | 5    | 77        | 5    | 130    | 125  | 124  | 1    |
| 72 | 党史研究与教学     | 38        | 3    | 0.255 | 0.042 | 48        | 3    | 38        | 3    | 82     | 67   | 71   | 1    |
| 73 | 毛泽东研究       | 59        | 1    | 0.393 | 0.012 | 80        | 1    | 59        | 1    | 52     | 98   | 84   | 1    |
| 74 | 党建          | 38        | 7    | 0.290 | 0.080 | 79        | 8    | 40        | 8    | 72     | 59   | 87   | 3    |
| 75 | 南京政治学院学报    | 94        | 8    | 0.254 | 0.047 | 165       | 8    | 99        | 8    | 191    | 179  | 170  | 1    |
| 76 | 行政科学论坛      | 51        | 1    | 0.381 | 0.007 | 101       | 1    | 53        | 1    | 70     | 64   | 139  | 2    |
| 77 | 中央社会主义学院学报  | 80        | 8    | 0.280 | 0.058 | 150       | 9    | 81        | 8    | 145    | 141  | 137  | 1    |
| 78 | 台湾研究        | 72        | 9    | 0.541 | 0.129 | 89        | 9    | 72        | 9    | 72     | 61   | 70   | 1    |
| 79 | 中国延安干部学院学报  | 66        | 4    | 0.344 | 0.036 | 101       | 4    | 69        | 4    | 94     | 98   | 110  | 1    |
| 80 | 湖北行政学院学报    | 62        | 13   | 0.286 | 0.133 | 115       | 14   | 65        | 13   | 109    | 108  | 98   | 1    |
| 81 | 中国发展        | 40        | 2    | 0.192 | 0.022 | 124       | 2    | 65        | 2    | 106    | 102  | 93   | 1    |
| 82 | 中共杭州市委党校学报  | 43        | 11   | 0.251 | 0.131 | 105       | 14   | 46        | 11   | 87     | 84   | 84   | 1    |
| 83 | 青年探索        | 67        | 24   | 0.354 | 0.276 | 139       | 27   | 72        | 24   | 92     | 97   | 87   | 1    |
| 84 | 福建行政学院学报    | 49        | 5    | 0.249 | 0.060 | 108       | 8    | 51        | 6    | 101    | 96   | 84   | 1    |
| 85 | 甘肃理论学刊      | 56        | 12   | 0.149 | 0.071 | 120       | 16   | 57        | 12   | 208    | 168  | 169  | 1    |
| 86 | 中国井冈山干部学院学报 | 70        | 7    | 0.275 | 0.053 | 114       | 9    | 73        | 8    | 129    | 126  | 132  | 1    |
| 87 | 中国浦东干部学院学报  | 61        | 10   | 0.262 | 0.106 | 115       | 12   | 61        | 10   | 128    | 105  | 94   | 1    |

人文社科类影响因子、被引频次及可被引文献量 续表21

| 序号  | 刊名          | 社科统计源期刊引用 |      |       |       | 复合统计源引用   |      | 期刊综合统计源引用 |      | 可被引文献量 |      |      | 研究层次 |
|-----|-------------|-----------|------|-------|-------|-----------|------|-----------|------|--------|------|------|------|
|     |             | 2014-2015 | 2016 | 影响因子  | 即年指标  | 2014-2015 | 2016 | 2014-2015 | 2016 | 2014   | 2015 | 2016 |      |
| 88  | 中国政协理论研究    | 15        |      | 0.214 |       | 34        |      | 15        |      | 33     | 37   | 47   | 1    |
| 89  | 山东警察学院学报    | 111       | 19   | 0.371 | 0.152 | 187       | 21   | 116       | 19   | 156    | 143  | 125  | 1    |
| 90  | 中国民政        | 49        | 18   | 0.117 | 0.070 | 100       | 20   | 51        | 20   | 136    | 283  | 256  | 3    |
| 91  | 民族论坛        | 76        | 17   | 0.139 | 0.061 | 149       | 19   | 83        | 18   | 284    | 264  | 277  | 1    |
| 92  | 岭南学刊        | 44        | 11   | 0.159 | 0.088 | 95        | 13   | 44        | 11   | 142    | 134  | 125  | 1    |
| 93  | 桂海论丛        | 56        | 4    | 0.181 | 0.031 | 125       | 5    | 60        | 5    | 164    | 146  | 128  | 1    |
| 94  | 人大研究        | 36        | 1    | 0.139 | 0.008 | 102       | 2    | 38        | 1    | 127    | 132  | 120  | 3    |
| 95  | 唯实          | 46        | 11   | 0.074 | 0.040 | 148       | 13   | 54        | 11   | 343    | 279  | 276  | 1    |
| 96  | 辽宁行政学院学报    | 34        |      | 0.035 |       | 184       | 1    | 45        |      | 727    | 251  | 245  | 1    |
| 97  | 中国劳动关系学院学报  | 62        | 6    | 0.194 | 0.045 | 104       | 6    | 64        | 6    | 164    | 156  | 134  | 1    |
| 98  | 中国公共安全(学术版) | 61        | 10   | 0.247 | 0.078 | 114       | 10   | 83        | 10   | 127    | 120  | 128  | 2    |
| 99  | 江苏警官学院学报    | 53        | 5    | 0.189 | 0.035 | 88        | 6    | 55        | 5    | 138    | 143  | 141  | 1    |
| 100 | 残疾人研究       | 32        | 3    | 0.252 | 0.054 | 89        | 4    | 35        | 4    | 67     | 60   | 56   | 2    |
| 101 | 贵州省党校学报     | 64        | 11   | 0.229 | 0.095 | 116       | 13   | 65        | 12   | 152    | 128  | 116  | 1    |
| 102 | 廉政文化研究      | 56        | 2    | 0.324 | 0.024 | 103       | 3    | 56        | 2    | 89     | 84   | 84   | 1    |
| 103 | 武警学院学报      | 39        | 6    | 0.073 | 0.023 | 105       | 9    | 68        | 8    | 269    | 263  | 261  | 2    |
| 104 | 中共宁波市委党校学报  | 26        | 2    | 0.114 | 0.020 | 63        | 4    | 31        | 2    | 117    | 111  | 100  | 1    |
| 105 | 湖北警官学院学报    | 124       | 5    | 0.107 | 0.040 | 352       | 6    | 137       | 6    | 657    | 499  | 124  | 2    |
| 106 | 思想政治工作研究    | 48        | 5    | 0.148 | 0.040 | 85        | 5    | 49        | 5    | 178    | 147  | 124  | 2    |
| 107 | 安徽行政学院学报    | 31        | 9    | 0.133 | 0.079 | 87        | 10   | 33        | 9    | 116    | 117  | 114  | 1    |
| 108 | 山东青年政治学院学报  | 41        | 1    | 0.119 | 0.006 | 85        | 1    | 44        | 1    | 174    | 170  | 168  | 1    |
| 109 | 地方治理研究      | 15        | 12   | 0.138 | 0.333 | 40        | 17   | 16        | 13   | 66     | 43   | 36   | 1    |
| 110 | 江西警察学院学报    | 62        | 13   | 0.191 | 0.090 | 139       | 19   | 65        | 14   | 158    | 166  | 145  | 2    |
| 111 | 公安教育        | 107       | 19   | 0.271 | 0.098 | 135       | 21   | 112       | 19   | 213    | 182  | 193  | 2    |
| 112 | 中共南京市委党校学报  | 25        |      | 0.106 |       | 54        | 1    | 25        |      | 120    | 116  | 109  | 1    |
| 113 | 北京青年研究      | 30        | 1    | 0.236 | 0.017 | 62        | 2    | 31        | 1    | 64     | 63   | 59   | 1    |
| 114 | 中国机构改革与管理   | 49        | 7    | 0.141 | 0.039 | 130       | 8    | 54        | 7    | 209    | 138  | 179  | 2    |
| 115 | 实事求是        | 34        | 3    | 0.106 | 0.020 | 86        | 3    | 36        | 3    | 163    | 158  | 151  | 1    |
| 116 | 北京警察学院学报    | 73        | 16   | 0.257 | 0.125 | 110       | 18   | 75        | 16   | 147    | 137  | 128  | 2    |
| 117 | 湖南警察学院学报    | 64        | 1    | 0.288 | 0.010 | 116       | 1    | 66        | 1    | 115    | 107  | 105  | 2    |
| 118 | 江南社会学院学报    | 18        |      | 0.150 |       | 34        |      | 18        |      | 60     | 60   | 60   | 1    |
| 119 | 陕西行政学院学报    | 33        | 5    | 0.138 | 0.042 | 103       | 10   | 34        | 7    | 121    | 118  | 119  | 1    |
| 120 | 预防青少年犯罪研究   | 34        | 7    | 0.198 | 0.088 | 81        | 8    | 36        | 7    | 85     | 87   | 80   | 3    |
| 121 | 理论导报        | 50        | 1    | 0.117 | 0.006 | 106       | 2    | 52        | 2    | 293    | 133  | 161  | 2    |
| 122 | 重庆社会主义学院学报  | 39        | 18   | 0.178 | 0.212 | 72        | 19   | 40        | 18   | 105    | 114  | 85   | 1    |
| 123 | 山东行政学院学报    | 37        | 7    | 0.098 | 0.051 | 103       | 8    | 39        | 7    | 240    | 138  | 137  | 1    |
| 124 | 四川行政学院学报    | 31        | 3    | 0.110 | 0.022 | 71        | 5    | 32        | 3    | 142    | 141  | 134  | 1    |
| 125 | 中共云南省委党校学报  | 32        | 1    | 0.061 | 0.005 | 106       | 1    | 34        | 1    | 274    | 251  | 209  | 1    |
| 126 | 理论学习        | 37        |      | 0.110 |       | 76        |      | 38        |      | 180    | 155  | 158  | 2    |
| 127 | 党政干部学刊      | 40        | 3    | 0.104 | 0.016 | 99        | 4    | 40        | 3    | 197    | 187  | 193  | 1    |

人文社科类影响力因子、被引频次及可被引文献量 续表22

| 序号  | 刊名                   | 指标名称 | 社科统计源期刊引用 |      |       |       | 复合统计源引用   |      | 期刊综合统计源引用 |      | 可被引文献量 |      |      | 研究层次 |
|-----|----------------------|------|-----------|------|-------|-------|-----------|------|-----------|------|--------|------|------|------|
|     |                      |      | 2014-2015 | 2016 | 影响因子  | 即年指标  | 2014-2015 | 2016 | 2014-2015 | 2016 | 2014   | 2015 | 2016 |      |
| 128 | 公安研究                 |      | 43        | 9    | 0.113 | 0.052 | 76        | 9    | 45        | 9    | 191    | 188  | 173  | 2    |
| 129 | 云南警官学院学报             |      | 57        | 17   | 0.163 | 0.113 | 99        | 21   | 65        | 20   | 195    | 155  | 151  | 2    |
| 130 | 特区实践与理论              |      | 31        | 5    | 0.096 | 0.031 | 68        | 6    | 35        | 5    | 145    | 178  | 163  | 2    |
| 131 | 中国应急救援               |      | 6         |      | 0.032 |       | 52        |      | 34        |      | 97     | 90   | 80   | 2    |
| 132 | 上海党史与党建              |      | 24        | 2    | 0.052 | 0.009 | 73        | 4    | 24        | 2    | 239    | 222  | 232  | 2    |
| 133 | 福建警察学院学报             |      | 25        | 3    | 0.116 | 0.030 | 60        | 3    | 27        | 3    | 110    | 106  | 99   | 1    |
| 134 | 河南警察学院学报             |      | 35        |      | 0.151 |       | 73        | 1    | 38        |      | 141    | 91   | 84   | 1    |
| 135 | 党史文苑                 |      | 29        | 2    | 0.042 | 0.007 | 75        | 4    | 29        | 3    | 391    | 300  | 306  | 1    |
| 136 | 湖南行政学院学报             |      | 34        | 3    | 0.107 | 0.023 | 90        | 5    | 38        | 3    | 162    | 156  | 133  | 1    |
| 137 | 中国妇运                 |      | 17        | 1    | 0.097 | 0.013 | 39        | 1    | 17        | 1    | 96     | 79   | 76   | 3    |
| 138 | 中共青岛市委党校<br>青岛行政学院学报 |      | 26        |      | 0.083 |       | 80        |      | 29        |      | 156    | 156  | 151  | 1    |
| 139 | 长江论坛                 |      | 26        |      | 0.116 |       | 47        |      | 29        |      | 115    | 109  | 106  | 1    |
| 140 | 中共山西省委党校学报           |      | 40        | 13   | 0.089 | 0.066 | 111       | 17   | 44        | 13   | 232    | 217  | 198  | 1    |
| 141 | 新疆警察学院学报             |      | 27        |      | 0.185 |       | 50        |      | 27        |      | 73     | 73   | 67   | 2    |
| 142 | 政治思想史                |      | 10        |      | 0.106 |       | 23        |      | 10        |      | 49     | 45   | 38   | 1    |
| 143 | 公安学刊(浙江警察学院学报)       |      | 40        | 9    | 0.141 | 0.078 | 58        | 9    | 41        | 9    | 150    | 134  | 116  | 2    |
| 144 | 警察技术                 |      | 39        | 6    | 0.150 | 0.043 | 81        | 10   | 55        | 9    | 124    | 136  | 139  | 2    |
| 145 | 人权                   |      | 31        | 2    | 0.199 | 0.032 | 54        | 2    | 31        | 2    | 79     | 77   | 62   | 1    |
| 146 | 四川警察学院学报             |      | 36        | 1    | 0.130 | 0.008 | 73        | 1    | 38        | 1    | 141    | 136  | 129  | 2    |
| 147 | 哈尔滨市委党校学报            |      | 20        | 1    | 0.088 | 0.012 | 61        | 2    | 22        | 1    | 114    | 112  | 83   | 1    |
| 148 | 党政论坛                 |      | 25        | 3    | 0.059 | 0.015 | 69        | 5    | 25        | 3    | 239    | 188  | 204  | 2    |
| 149 | 探求                   |      | 16        | 2    | 0.074 | 0.020 | 53        | 3    | 18        | 2    | 110    | 107  | 102  | 1    |
| 150 | 贵州警官职业学院学报           |      | 26        | 16   | 0.107 | 0.142 | 67        | 19   | 26        | 17   | 123    | 119  | 113  | 1    |
| 151 | 改革与开放                |      | 113       | 13   | 0.042 | 0.009 | 379       | 29   | 136       | 19   | 1198   | 1487 | 1467 | 2    |
| 152 | 成都行政学院学报             |      | 23        |      | 0.089 |       | 77        |      | 27        |      | 132    | 127  | 130  | 1    |
| 153 | 上海公安高等专科学校学报         |      | 25        | 3    | 0.144 | 0.040 | 58        | 3    | 28        | 3    | 99     | 75   | 75   | 2    |
| 154 | 团结                   |      | 13        | 5    | 0.081 | 0.063 | 33        | 5    | 13        | 5    | 98     | 63   | 80   | 2    |
| 155 | 新东方                  |      | 15        | 1    | 0.073 | 0.009 | 43        | 2    | 17        | 1    | 104    | 102  | 106  | 1    |
| 156 | 青少年学刊                |      | 19        | 3    | 0.106 | 0.038 | 43        | 3    | 22        | 3    | 94     | 86   | 78   | 1    |
| 157 | 青年学报                 |      | 26        | 2    | 0.159 | 0.034 | 60        | 2    | 26        | 2    | 90     | 74   | 59   | 1    |
| 158 | 老区建设                 |      | 34        | 1    | 0.047 | 0.003 | 79        | 2    | 39        | 1    | 359    | 359  | 320  | 3    |
| 159 | 中国人力资源社会保障           |      | 13        | 1    | 0.065 | 0.022 | 32        | 1    | 16        | 1    | 161    | 39   | 46   | 3    |
| 160 | 净月学刊                 |      | 44        | 11   | 0.162 | 0.085 | 91        | 12   | 45        | 11   | 142    | 129  | 130  | 2    |
| 161 | 理论建设                 |      | 29        | 4    | 0.101 | 0.027 | 67        | 5    | 32        | 4    | 156    | 132  | 148  | 1    |
| 162 | 宁夏党校学报               |      | 18        | 13   | 0.064 | 0.097 | 50        | 14   | 21        | 13   | 145    | 138  | 134  | 1    |
| 163 | 广西警官高等专科学校学报         |      | 69        | 2    | 0.221 | 0.014 | 99        | 2    | 74        | 2    | 156    | 156  | 145  | 1    |
| 164 | 山西警官高等专科学校学报         |      | 27        | 10   | 0.161 | 0.123 | 50        | 10   | 28        | 10   | 86     | 82   | 81   | 2    |
| 165 | 北京劳动保障职业学院学报         |      | 13        | 1    | 0.109 | 0.018 | 33        | 1    | 15        | 1    | 58     | 61   | 55   | 2    |
| 166 | 辽宁警察学院学报             |      | 29        | 2    | 0.094 | 0.013 | 70        | 6    | 35        | 2    | 157    | 151  | 152  | 2    |
| 167 | 云南社会主义学院学报           |      | 57        | 3    | 0.050 | 0.029 | 207       | 3    | 63        | 3    | 1012   | 128  | 105  | 1    |

人文社科类影响因子、被引频次及可被引文献量 续表23

| 序号  | 刊名             | 社科统计源期刊引用 |      |       |       | 复合统计源引用   |      | 期刊综合统计源引用 |      | 可被引文献量 |      |      | 研究层次 |
|-----|----------------|-----------|------|-------|-------|-----------|------|-----------|------|--------|------|------|------|
|     |                | 2014-2015 | 2016 | 影响因子  | 即年指标  | 2014-2015 | 2016 | 2014-2015 | 2016 | 2014   | 2015 | 2016 |      |
| 168 | 厦门特区党校学报       | 22        | 3    | 0.128 | 0.037 | 50        | 3    | 26        | 3    | 91     | 81   | 81   | 1    |
| 169 | 湖北省社会主义学院学报    | 17        | 2    | 0.061 | 0.015 | 46        | 2    | 19        | 2    | 140    | 139  | 132  | 1    |
| 170 | 中共石家庄市委党校学报    | 23        | 3    | 0.086 | 0.024 | 53        | 3    | 23        | 3    | 140    | 127  | 123  | 1    |
| 171 | 民主与科学          | 12        |      | 0.065 |       | 20        |      | 13        |      | 110    | 74   | 64   | 1    |
| 172 | 长春市委党校学报       | 8         |      | 0.040 |       | 31        | 2    | 8         |      | 105    | 93   | 95   | 1    |
| 173 | 福建省社会主义学院学报    | 19        | 2    | 0.074 | 0.020 | 45        | 2    | 23        | 2    | 141    | 115  | 98   | 1    |
| 174 | 理论研究           | 8         | 1    | 0.047 | 0.012 | 45        | 1    | 9         | 1    | 86     | 84   | 84   | 1    |
| 175 | 广州市公安管理干部学院学报  | 12        |      | 0.126 |       | 24        |      | 13        |      | 47     | 48   | 48   | 2    |
| 176 | 党政干部论坛         | 15        | 5    | 0.041 | 0.028 | 44        | 5    | 15        | 5    | 181    | 183  | 178  | 2    |
| 177 | 政策瞭望           | 28        | 2    | 0.084 | 0.014 | 52        | 2    | 34        | 2    | 164    | 171  | 146  | 3    |
| 178 | 天水行政学院学报       | 24        |      | 0.072 |       | 75        | 3    | 24        |      | 171    | 164  | 164  | 1    |
| 179 | 中共郑州市委党校学报     | 14        | 1    | 0.045 | 0.007 | 57        | 1    | 16        | 1    | 156    | 152  | 141  | 1    |
| 180 | 中共济南市委党校学报     | 20        | 1    | 0.052 | 0.005 | 57        | 3    | 21        | 1    | 186    | 197  | 194  | 1    |
| 181 | 北京党史           | 8         | 1    | 0.041 | 0.019 | 12        | 2    | 8         | 1    | 107    | 87   | 53   | 1    |
| 182 | 江苏省社会主义学院学报    | 20        | 3    | 0.113 | 0.039 | 30        | 3    | 20        | 3    | 92     | 85   | 76   | 1    |
| 183 | 同舟共进           | 14        |      | 0.036 |       | 29        |      | 14        |      | 215    | 179  | 166  | 3    |
| 184 | 广西社会主义学院学报     | 22        | 1    | 0.081 | 0.008 | 43        | 1    | 22        | 1    | 138    | 132  | 129  | 1    |
| 185 | 湖南省社会主义学院学报    | 21        | 1    | 0.067 | 0.007 | 34        | 1    | 21        | 1    | 158    | 155  | 151  | 1    |
| 186 | 八桂侨刊           | 6         |      | 0.065 |       | 12        |      | 6         |      | 46     | 47   | 47   | 1    |
| 187 | 江南论坛           | 25        | 3    | 0.042 | 0.011 | 70        | 5    | 30        | 3    | 305    | 286  | 270  | 2    |
| 188 | 上海市社会主义学院学报    | 15        | 5    | 0.106 | 0.075 | 33        | 5    | 15        | 5    | 72     | 69   | 67   | 1    |
| 189 | 群众             | 23        | 1    | 0.034 | 0.004 | 59        | 2    | 24        | 1    | 347    | 332  | 275  | 3    |
| 190 | 广东省社会主义学院学报    | 12        | 1    | 0.070 | 0.011 | 27        | 1    | 12        | 1    | 91     | 80   | 88   | 1    |
| 191 | 广西青年干部学院学报     | 15        | 2    | 0.054 | 0.015 | 36        | 2    | 17        | 2    | 137    | 142  | 130  | 1    |
| 192 | 山东工会论坛         | 18        |      | 0.028 |       | 61        |      | 23        |      | 364    | 282  | 251  | 2    |
| 193 | 河北青年管理干部学院学报   | 14        | 1    | 0.041 | 0.006 | 48        | 1    | 15        | 1    | 170    | 168  | 155  | 1    |
| 194 | 中共成都市委党校学报     | 15        | 1    | 0.059 | 0.008 | 29        | 2    | 17        | 1    | 127    | 127  | 130  | 1    |
| 195 | 重庆行政(公共论坛)     | 17        | 2    | 0.037 | 0.009 | 63        | 3    | 19        | 3    | 233    | 228  | 223  | 2    |
| 196 | 河北公安警察职业学院学报   | 17        | 1    | 0.109 | 0.014 | 33        | 1    | 18        | 1    | 80     | 76   | 72   | 2    |
| 197 | 辽宁公安司法管理干部学院学报 | 21        |      | 0.072 |       | 56        | 2    | 21        | 1    | 156    | 135  | 123  | 1    |
| 198 | 西藏发展论坛         | 14        |      | 0.070 |       | 22        |      | 16        |      | 96     | 104  | 98   | 2    |
| 199 | 理论与当代          | 14        | 4    | 0.029 | 0.019 | 50        | 6    | 20        | 5    | 262    | 221  | 214  | 3    |
| 200 | 决策探索(下半月)      | 30        | 13   | 0.031 | 0.027 | 89        | 16   | 37        | 15   | 552    | 418  | 488  | 3    |
| 201 | 广州社会主义学院学报     | 10        | 2    | 0.058 | 0.027 | 19        | 2    | 11        | 2    | 89     | 84   | 75   | 1    |
| 202 | 北京观察           | 13        | 1    | 0.036 | 0.007 | 30        | 2    | 17        | 2    | 194    | 168  | 136  | 3    |
| 203 | 福州党校学报         | 12        |      | 0.055 |       | 31        |      | 13        |      | 109    | 108  | 105  | 1    |
| 204 | 广东青年职业学院学报     | 10        | 1    | 0.067 | 0.014 | 24        | 1    | 13        | 1    | 78     | 71   | 73   | 1    |
| 205 | 发展             | 23        | 3    | 0.018 | 0.006 | 93        | 5    | 40        | 5    | 674    | 600  | 501  | 2    |
| 206 | 山西青年职业学院学报     | 7         | 1    | 0.025 | 0.007 | 27        | 1    | 9         | 1    | 141    | 137  | 135  | 1    |
| 207 | 领导之友           | 9         | 7    | 0.024 | 0.041 | 27        | 14   | 9         | 8    | 265    | 109  | 170  | 3    |

人文社科类影响因子、被引频次及可被引文献量 续表24

| 序号                     | 刊名            | 指标名称      |      |       |       | 社科统计源期刊引用 |      | 复合统计源引用   |      | 期刊综合统计源引用 |      | 可被引文献量 |   |  | 研究层次 |
|------------------------|---------------|-----------|------|-------|-------|-----------|------|-----------|------|-----------|------|--------|---|--|------|
|                        |               | 2014-2015 | 2016 | 影响因子  | 即年指标  | 2014-2015 | 2016 | 2014-2015 | 2016 | 2014      | 2015 | 2016   |   |  |      |
| 208                    | 武汉公安干部学院学报    | 50        | 4    | 0.279 | 0.046 | 66        | 4    | 50        | 4    | 92        | 87   | 87     | 2 |  |      |
|                        | 本栏目计量指标均值     | 94        | 13   | 0.306 | 0.082 | 178       | 15   | 100       | 13   | 185       | 164  | 159    |   |  |      |
| D(D1,D3,D5,D7,D8) 世界政治 |               |           |      |       |       |           |      |           |      |           |      |        |   |  |      |
| 1                      | 世界经济与政治       | 546       | 46   | 3.102 | 0.561 | 765       | 49   | 559       | 46   | 90        | 86   | 82     | 1 |  |      |
| 2                      | 国际问题研究        | 305       | 27   | 2.440 | 0.458 | 469       | 30   | 313       | 27   | 63        | 62   | 59     | 1 |  |      |
| 3                      | 当代亚太          | 166       | 7    | 2.243 | 0.212 | 243       | 7    | 167       | 7    | 38        | 36   | 33     | 1 |  |      |
| 4                      | 外交评论(外交学院学报)  | 193       | 40   | 2.032 | 1.081 | 300       | 47   | 196       | 40   | 52        | 43   | 37     | 1 |  |      |
| 5                      | 东北亚论坛         | 259       | 43   | 1.824 | 0.652 | 467       | 55   | 270       | 45   | 76        | 66   | 66     | 1 |  |      |
| 6                      | 现代国际关系        | 264       | 35   | 1.004 | 0.313 | 427       | 36   | 270       | 35   | 137       | 126  | 112    | 1 |  |      |
| 7                      | 当代世界与社会主义     | 245       | 20   | 0.613 | 0.126 | 440       | 25   | 252       | 20   | 224       | 176  | 159    | 1 |  |      |
| 8                      | 世界经济与政治论坛     | 135       | 7    | 0.985 | 0.104 | 236       | 8    | 140       | 7    | 71        | 66   | 67     | 1 |  |      |
| 9                      | 国际观察          | 147       | 19   | 1.021 | 0.279 | 259       | 21   | 149       | 21   | 73        | 71   | 68     | 1 |  |      |
| 10                     | 太平洋学报         | 202       | 41   | 0.818 | 0.311 | 317       | 45   | 208       | 42   | 125       | 122  | 132    | 1 |  |      |
| 11                     | 南亚研究          | 99        | 1    | 1.320 | 0.033 | 146       | 3    | 99        | 1    | 38        | 37   | 30     | 1 |  |      |
| 12                     | 国外理论动态        | 158       | 9    | 0.451 | 0.052 | 248       | 10   | 161       | 10   | 187       | 163  | 173    | 1 |  |      |
| 13                     | 国际安全研究        | 98        | 9    | 1.054 | 0.225 | 168       | 9    | 101       | 9    | 50        | 43   | 40     | 1 |  |      |
| 14                     | 国际政治研究        | 71        | 3    | 0.670 | 0.071 | 128       | 4    | 76        | 4    | 51        | 55   | 42     | 1 |  |      |
| 15                     | 欧洲研究          | 95        | 5    | 0.688 | 0.089 | 166       | 5    | 97        | 5    | 63        | 75   | 56     | 1 |  |      |
| 16                     | 德国研究          | 82        | 1    | 1.093 | 0.029 | 151       | 1    | 90        | 1    | 37        | 38   | 34     | 1 |  |      |
| 17                     | 国际展望          | 124       | 14   | 1.088 | 0.292 | 197       | 17   | 126       | 15   | 60        | 54   | 48     | 1 |  |      |
| 18                     | 西亚非洲          | 109       | 23   | 0.982 | 0.460 | 150       | 24   | 109       | 24   | 59        | 52   | 50     | 1 |  |      |
| 19                     | 美国研究          | 73        | 9    | 0.624 | 0.148 | 126       | 9    | 75        | 9    | 55        | 62   | 61     | 1 |  |      |
| 20                     | 日本学刊          | 88        | 10   | 0.807 | 0.213 | 142       | 10   | 88        | 10   | 56        | 53   | 47     | 1 |  |      |
| 21                     | 国际论坛          | 85        | 13   | 0.567 | 0.173 | 169       | 15   | 90        | 13   | 76        | 74   | 75     | 1 |  |      |
| 22                     | 世界民族          | 52        | 6    | 0.374 | 0.090 | 76        | 6    | 52        | 6    | 73        | 66   | 67     | 1 |  |      |
| 23                     | 东南亚研究         | 104       | 10   | 0.594 | 0.139 | 180       | 11   | 107       | 10   | 89        | 86   | 72     | 1 |  |      |
| 24                     | 国际政治科学        | 40        | 8    | 0.976 | 0.333 | 54        | 14   | 40        | 8    | 21        | 20   | 24     | 1 |  |      |
| 25                     | 南洋问题研究        | 52        | 3    | 0.612 | 0.086 | 82        | 3    | 52        | 3    | 43        | 42   | 35     | 1 |  |      |
| 26                     | 当代世界          | 179       | 39   | 0.422 | 0.188 | 315       | 49   | 190       | 39   | 234       | 190  | 208    | 2 |  |      |
| 27                     | 俄罗斯东欧中亚研究     | 66        | 7    | 0.437 | 0.115 | 122       | 9    | 68        | 7    | 79        | 72   | 61     | 1 |  |      |
| 28                     | 东南亚纵横         | 120       | 6    | 0.346 | 0.065 | 222       | 8    | 130       | 7    | 186       | 161  | 93     | 1 |  |      |
| 29                     | 俄罗斯研究         | 67        | 9    | 0.705 | 0.200 | 123       | 9    | 68        | 9    | 49        | 46   | 45     | 1 |  |      |
| 30                     | 阿拉伯世界研究       | 79        | 10   | 0.745 | 0.208 | 132       | 13   | 83        | 11   | 56        | 50   | 48     | 1 |  |      |
| 31                     | 国际社会科学杂志(中文版) | 18        | 1    | 0.261 | 0.021 | 29        | 1    | 22        | 1    | 37        | 32   | 48     | 1 |  |      |
| 32                     | 南亚研究季刊        | 70        | 4    | 0.551 | 0.073 | 111       | 4    | 71        | 4    | 70        | 57   | 55     | 1 |  |      |
| 33                     | 东南亚南亚研究       | 56        | 4    | 0.427 | 0.059 | 97        | 4    | 57        | 4    | 69        | 62   | 68     | 1 |  |      |
| 34                     | 当代世界社会主义问题    | 25        | 2    | 0.316 | 0.044 | 53        | 3    | 26        | 2    | 41        | 38   | 45     | 1 |  |      |
| 35                     | 亚太安全与海洋研究     | 68        | 10   | 0.535 | 0.152 | 115       | 13   | 69        | 10   | 64        | 63   | 66     | 1 |  |      |
| 36                     | 国际关系研究        | 59        | 6    | 0.333 | 0.072 | 119       | 7    | 63        | 6    | 85        | 92   | 83     | 2 |  |      |
| 37                     | 拉丁美洲研究        | 33        | 5    | 0.234 | 0.083 | 52        | 5    | 33        | 5    | 78        | 63   | 60     | 1 |  |      |

人文社科类影响力因子、被引频次及可被引文献量 续表25

| 序号    | 刊名             | 社科统计源期刊引用 |      |       |       | 复合统计源引用   |      | 期刊综合统计源引用 |      | 可被引文献量 |      |      | 研究层次 |
|-------|----------------|-----------|------|-------|-------|-----------|------|-----------|------|--------|------|------|------|
|       |                | 2014-2015 | 2016 | 影响因子  | 即年指标  | 2014-2015 | 2016 | 2014-2015 | 2016 | 2014   | 2015 | 2016 |      |
| 38    | 国际研究参考         | 52        | 8    | 0.206 | 0.068 | 86        | 9    | 53        | 8    | 130    | 123  | 118  | 1    |
| 39    | 印度洋经济体研究       | 72        | 10   | 0.615 | 0.200 | 102       | 10   | 76        | 10   | 62     | 55   | 50   | 1    |
| 40    | 俄罗斯学刊          | 49        | 9    | 0.374 | 0.129 | 116       | 10   | 51        | 9    | 69     | 62   | 70   | 1    |
| 41    | 日本研究           | 19        | 2    | 0.190 | 0.043 | 49        | 2    | 21        | 2    | 54     | 46   | 47   | 1    |
| 42    | 日本问题研究         | 23        | 1    | 0.200 | 0.018 | 47        | 1    | 27        | 1    | 61     | 54   | 56   | 1    |
| 43    | 南洋资料译丛         | 15        | 4    | 0.294 | 0.190 | 21        | 4    | 15        | 4    | 22     | 29   | 21   | 2    |
| 44    | 战略决策研究         | 22        | 1    | 0.224 | 0.031 | 41        | 3    | 22        | 1    | 60     | 38   | 32   | 2    |
| 45    | 西伯利亚研究         | 28        | 1    | 0.122 | 0.010 | 77        | 1    | 30        | 1    | 127    | 102  | 102  | 1    |
| 46    | 当代韩国           | 21        |      | 0.214 |       | 38        |      | 21        |      | 53     | 45   | 39   | 1    |
| 47    | 外国问题研究         | 9         |      | 0.074 |       | 31        |      | 10        |      | 60     | 61   | 66   | 1    |
| 48    | 东北亚学刊          | 26        | 3    | 0.198 | 0.043 | 63        | 3    | 27        | 3    | 66     | 65   | 70   | 2    |
| 49    | 法国研究           | 9         |      | 0.074 |       | 21        |      | 9         |      | 64     | 57   | 53   | 1    |
|       | 本栏目计量指标均值      | 102       | 11   | 0.736 | 0.174 | 169       | 13   | 105       | 11   | 77     | 70   | 67   |      |
| D9 法律 |                |           |      |       |       |           |      |           |      |        |      |      |      |
| 1     | 中国法学           | 1135      | 134  | 5.911 | 1.473 | 1874      | 147  | 1154      | 135  | 100    | 92   | 91   | 1    |
| 2     | 法学研究           | 768       | 40   | 5.086 | 0.597 | 1265      | 45   | 775       | 40   | 81     | 70   | 67   | 1    |
| 3     | 中外法学           | 604       | 18   | 3.491 | 0.240 | 932       | 20   | 609       | 18   | 80     | 93   | 75   | 1    |
| 4     | 法学             | 792       | 90   | 2.068 | 0.489 | 1577      | 102  | 802       | 91   | 196    | 187  | 184  | 1    |
| 5     | 法商研究           | 554       | 40   | 2.357 | 0.348 | 937       | 51   | 560       | 40   | 111    | 124  | 115  | 1    |
| 6     | 法律科学(西北政法大学学报) | 452       | 38   | 1.915 | 0.328 | 822       | 50   | 456       | 39   | 122    | 114  | 116  | 1    |
| 7     | 法学家            | 344       | 28   | 2.248 | 0.373 | 627       | 30   | 344       | 28   | 77     | 76   | 75   | 1    |
| 8     | 现代法学           | 335       | 55   | 1.667 | 0.567 | 604       | 64   | 340       | 56   | 99     | 102  | 97   | 1    |
| 9     | 政法论坛           | 358       | 36   | 1.755 | 0.371 | 656       | 50   | 360       | 36   | 106    | 98   | 97   | 1    |
| 10    | 清华法学           | 345       | 53   | 2.875 | 0.736 | 574       | 63   | 345       | 54   | 61     | 59   | 72   | 1    |
| 11    | 法学评论           | 410       | 71   | 1.589 | 0.582 | 831       | 80   | 417       | 71   | 132    | 126  | 122  | 1    |
| 12    | 法制与社会发展        | 387       | 44   | 1.712 | 0.564 | 665       | 53   | 391       | 45   | 124    | 102  | 78   | 1    |
| 13    | 当代法学           | 354       | 59   | 1.873 | 0.670 | 634       | 74   | 358       | 60   | 96     | 93   | 88   | 1    |
| 14    | 政治与法律          | 454       | 94   | 1.261 | 0.553 | 920       | 116  | 463       | 95   | 183    | 177  | 170  | 1    |
| 15    | 法学杂志           | 381       | 56   | 1.035 | 0.306 | 880       | 68   | 393       | 56   | 185    | 183  | 183  | 1    |
| 16    | 法学论坛           | 290       | 16   | 1.300 | 0.154 | 629       | 20   | 299       | 17   | 111    | 112  | 104  | 1    |
| 17    | 比较法研究          | 230       | 19   | 1.377 | 0.235 | 414       | 27   | 236       | 20   | 84     | 83   | 81   | 1    |
| 18    | 法律适用           | 552       | 63   | 1.115 | 0.286 | 1378      | 74   | 556       | 65   | 253    | 242  | 220  | 2    |
| 19    | 环球法律评论         | 201       | 22   | 1.272 | 0.324 | 342       | 22   | 202       | 22   | 90     | 68   | 68   | 1    |
| 20    | 河北法学           | 404       | 43   | 0.770 | 0.196 | 873       | 57   | 422       | 45   | 293    | 232  | 219  | 1    |
| 21    | 国家检察官学院学报      | 271       | 48   | 1.481 | 0.593 | 547       | 52   | 272       | 48   | 100    | 83   | 81   | 1    |
| 22    | 中国刑事法杂志        | 195       | 16   | 1.234 | 0.372 | 337       | 16   | 195       | 16   | 102    | 56   | 43   | 1    |
| 23    | 华东政法大学学报       | 230       | 46   | 1.353 | 0.484 | 475       | 50   | 236       | 46   | 82     | 88   | 95   | 1    |
| 24    | 知识产权           | 404       | 59   | 1.031 | 0.286 | 835       | 84   | 411       | 59   | 186    | 206  | 206  | 1    |
| 25    | 行政法教学研究        | 171       | 31   | 1.155 | 0.419 | 326       | 48   | 178       | 32   | 68     | 80   | 74   | 1    |
| 26    | 政法论丛           | 241       | 14   | 1.137 | 0.127 | 387       | 18   | 242       | 15   | 99     | 113  | 110  | 1    |

人文社科类影响因子、被引频次及可被引文献量 续表26

| 序号 | 刊名             | 指标名称 | 社科统计源期刊引用 |      |       |       | 复合统计源引用   |      | 期刊综合统计源引用 |      | 可被引文献量 |      |      | 研究层次 |
|----|----------------|------|-----------|------|-------|-------|-----------|------|-----------|------|--------|------|------|------|
|    |                |      | 2014-2015 | 2016 | 影响因子  | 即年指标  | 2014-2015 | 2016 | 2014-2015 | 2016 | 2014   | 2015 | 2016 |      |
| 27 | 人民司法           |      | 344       | 19   | 0.270 | 0.030 | 939       | 20   | 355       | 19   | 649    | 627  | 628  | 2    |
| 28 | 人民检察           |      | 269       | 17   | 0.280 | 0.037 | 564       | 21   | 272       | 18   | 525    | 437  | 465  | 2    |
| 29 | 东方法学           |      | 152       | 11   | 0.874 | 0.120 | 341       | 15   | 155       | 13   | 92     | 82   | 92   | 1    |
| 30 | 法治研究           |      | 226       | 26   | 0.843 | 0.268 | 528       | 34   | 228       | 26   | 170    | 98   | 97   | 1    |
| 31 | 中国法律评论         |      | 220       | 23   | 0.957 | 0.215 | 342       | 27   | 221       | 23   | 122    | 108  | 107  | 1    |
| 32 | 北方法学           |      | 136       | 13   | 0.690 | 0.160 | 315       | 16   | 136       | 13   | 99     | 98   | 81   | 1    |
| 33 | 河南财经政法大学学报     |      | 136       | 18   | 0.513 | 0.180 | 285       | 22   | 139       | 18   | 141    | 124  | 100  | 1    |
| 34 | 科技与法律          |      | 84        | 7    | 0.730 | 0.125 | 245       | 8    | 88        | 7    | 58     | 57   | 56   | 1    |
| 35 | 电子知识产权         |      | 198       | 18   | 0.617 | 0.146 | 445       | 20   | 204       | 18   | 171    | 150  | 123  | 2    |
| 36 | 中国政法大学学报       |      | 110       | 9    | 0.573 | 0.114 | 228       | 21   | 114       | 12   | 99     | 93   | 79   | 1    |
| 37 | 证据科学           |      | 65        | 5    | 0.546 | 0.069 | 138       | 6    | 80        | 5    | 58     | 61   | 72   | 1    |
| 38 | 甘肃政法学院学报       |      | 51        | 8    | 0.325 | 0.092 | 120       | 10   | 51        | 9    | 83     | 74   | 87   | 1    |
| 39 | 交大法学           |      | 64        | 4    | 0.621 | 0.083 | 102       | 4    | 64        | 4    | 52     | 51   | 48   | 1    |
| 40 | 苏州大学学报(法学版)    |      | 69        | 7    | 0.711 | 0.140 | 135       | 8    | 69        | 7    | 58     | 39   | 50   | 1    |
| 41 | 时代法学           |      | 77        | 3    | 0.430 | 0.035 | 177       | 5    | 79        | 3    | 91     | 88   | 85   | 1    |
| 42 | 西南政法大学学报       |      | 66        | 4    | 0.340 | 0.039 | 173       | 4    | 67        | 4    | 95     | 99   | 103  | 1    |
| 43 | 行政与法           |      | 95        | 19   | 0.184 | 0.094 | 272       | 29   | 100       | 19   | 290    | 226  | 202  | 1    |
| 44 | 青少年犯罪问题        |      | 111       | 8    | 0.631 | 0.105 | 184       | 11   | 114       | 8    | 90     | 86   | 76   | 1    |
| 45 | 云南大学学报(法学版)    |      | 51        | 12   | 0.183 | 0.129 | 129       | 13   | 54        | 13   | 144    | 135  | 93   | 1    |
| 46 | 国际法研究          |      | 46        | 12   | 0.517 | 0.250 | 73        | 12   | 46        | 12   | 37     | 52   | 48   | 1    |
| 47 | 中国司法           |      | 107       | 12   | 0.215 | 0.052 | 281       | 17   | 117       | 12   | 272    | 226  | 229  | 2    |
| 48 | 上海政法学院学报(法治论丛) |      | 55        | 6    | 0.228 | 0.058 | 159       | 13   | 57        | 6    | 130    | 111  | 103  | 1    |
| 49 | 中国版权           |      | 92        | 11   | 0.508 | 0.117 | 194       | 11   | 93        | 11   | 91     | 90   | 94   | 2    |
| 50 | 中国海商法研究        |      | 34        | 2    | 0.260 | 0.033 | 93        | 2    | 38        | 2    | 68     | 63   | 60   | 1    |
| 51 | 中国检察官          |      | 106       | 6    | 0.088 | 0.010 | 307       | 10   | 107       | 6    | 622    | 585  | 599  | 2    |
| 52 | 中国司法鉴定         |      | 52        | 6    | 0.154 | 0.053 | 171       | 14   | 82        | 13   | 180    | 158  | 114  | 2    |
| 53 | 西部法学评论         |      | 35        | 5    | 0.206 | 0.063 | 104       | 7    | 38        | 5    | 90     | 80   | 79   | 1    |
| 54 | 犯罪研究           |      | 41        | 8    | 0.247 | 0.096 | 97        | 8    | 42        | 8    | 83     | 83   | 83   | 1    |
| 55 | 山东警察学院学报       |      | 111       | 19   | 0.371 | 0.152 | 187       | 21   | 116       | 19   | 156    | 143  | 125  | 1    |
| 56 | 江苏警官学院学报       |      | 53        | 5    | 0.189 | 0.035 | 88        | 6    | 55        | 5    | 138    | 143  | 141  | 1    |
| 57 | 湖北警官学院学报       |      | 124       | 5    | 0.107 | 0.040 | 352       | 6    | 137       | 6    | 657    | 499  | 124  | 1    |
| 58 | 医学与法学          |      | 54        | 5    | 0.200 | 0.038 | 156       | 8    | 114       | 8    | 130    | 140  | 132  | 3    |
| 59 | 中国发明与专利        |      | 79        | 11   | 0.128 | 0.034 | 185       | 16   | 96        | 13   | 274    | 341  | 324  | 3    |
| 60 | 政法学刊           |      | 41        | 2    | 0.171 | 0.023 | 79        | 2    | 42        | 2    | 132    | 108  | 87   | 1    |
| 61 | 中国卫生法制         |      | 23        | 4    | 0.105 | 0.035 | 98        | 10   | 63        | 9    | 98     | 122  | 114  | 2    |
| 62 | 山东审判           |      | 44        | 2    | 0.149 | 0.013 | 119       | 2    | 44        | 2    | 154    | 142  | 156  | 2    |
| 63 | 海峡法学           |      | 30        | 2    | 0.250 | 0.037 | 64        | 2    | 30        | 2    | 64     | 56   | 54   | 1    |
| 64 | 江西警察学院学报       |      | 62        | 13   | 0.191 | 0.090 | 139       | 19   | 65        | 14   | 158    | 166  | 145  | 1    |
| 65 | 北京警察学院学报       |      | 73        | 16   | 0.257 | 0.125 | 110       | 18   | 75        | 16   | 147    | 137  | 128  | 1    |
| 66 | 湖南警察学院学报       |      | 64        | 1    | 0.288 | 0.010 | 116       | 1    | 66        | 1    | 115    | 107  | 105  | 1    |

人文社科类影响因子、被引频次及可被引文献量 续表27

| 序号        | 刊名             | 社科统计源期刊引用 |      |       |       | 复合统计源引用   |      | 期刊综合统计源引用 |      | 可被引文献量 |      |      | 研究层次 |
|-----------|----------------|-----------|------|-------|-------|-----------|------|-----------|------|--------|------|------|------|
|           |                | 2014-2015 | 2016 | 影响因子  | 即年指标  | 2014-2015 | 2016 | 2014-2015 | 2016 | 2014   | 2015 | 2016 |      |
| 67        | 云南警官学院学报       | 57        | 17   | 0.163 | 0.113 | 99        | 21   | 65        | 20   | 195    | 155  | 151  | 1    |
| 68        | 天津法学           | 23        | 2    | 0.173 | 0.029 | 68        | 2    | 24        | 2    | 65     | 68   | 70   | 1    |
| 69        | 福建警察学院学报       | 25        | 3    | 0.116 | 0.030 | 60        | 3    | 27        | 3    | 110    | 106  | 99   | 1    |
| 70        | 黑龙江省政法管理干部学院学报 | 43        | 2    | 0.073 | 0.007 | 157       | 3    | 47        | 2    | 292    | 301  | 293  | 1    |
| 71        | 广西政法管理干部学院学报   | 21        |      | 0.071 |       | 99        |      | 21        |      | 148    | 146  | 134  | 1    |
| 72        | 河南警察学院学报       | 35        |      | 0.151 |       | 73        | 1    | 38        |      | 141    | 91   | 84   | 1    |
| 73        | 中华商标           | 18        | 2    | 0.044 | 0.009 | 106       | 4    | 18        | 2    | 194    | 214  | 213  | 3    |
| 74        | 北京政法职业学院学报     | 26        | 1    | 0.135 | 0.011 | 64        | 2    | 27        | 1    | 98     | 95   | 89   | 1    |
| 75        | 贵州警官职业学院学报     | 26        | 16   | 0.107 | 0.142 | 67        | 19   | 26        | 17   | 123    | 119  | 113  | 1    |
| 76        | 中国律师           | 29        | 2    | 0.076 | 0.012 | 92        | 2    | 31        | 2    | 190    | 193  | 172  | 2    |
| 77        | 新疆警察学院学报       | 27        |      | 0.185 |       | 50        |      | 27        |      | 73     | 73   | 67   | 1    |
| 78        | 四川警察学院学报       | 36        | 1    | 0.130 | 0.008 | 73        | 1    | 38        | 1    | 141    | 136  | 129  | 1    |
| 79        | 上海公安高等专科学校学报   | 25        | 3    | 0.144 | 0.040 | 58        | 3    | 28        | 3    | 99     | 75   | 75   | 1    |
| 80        | 净月学刊           | 44        | 11   | 0.162 | 0.085 | 91        | 12   | 45        | 11   | 142    | 129  | 130  | 1    |
| 81        | 公民与法(法学版)      | 26        | 3    | 0.065 | 0.015 | 106       | 5    | 27        | 3    | 206    | 194  | 197  | 1    |
| 82        | 辽宁警察学院学报       | 29        | 2    | 0.094 | 0.013 | 70        | 6    | 35        | 2    | 157    | 151  | 152  | 1    |
| 83        | 山西警官高等专科学校学报   | 27        | 10   | 0.161 | 0.123 | 50        | 10   | 28        | 10   | 86     | 82   | 81   | 1    |
| 84        | 法制与社会          | 378       | 40   | 0.036 | 0.008 | 2096      | 91   | 433       | 50   | 5356   | 5252 | 5131 | 1    |
| 85        | 广州市公安管理干部学院学报  | 12        |      | 0.126 |       | 24        |      | 13        |      | 47     | 48   | 48   | 1    |
| 86        | 河南司法警官职业学院学报   | 14        | 2    | 0.059 | 0.017 | 36        | 2    | 14        | 2    | 119    | 119  | 116  | 1    |
| 87        | 辽宁公安司法管理干部学院学报 | 21        |      | 0.072 |       | 56        | 2    | 21        | 1    | 156    | 135  | 123  | 1    |
| 88        | 法制与经济          | 69        | 6    | 0.035 | 0.007 | 338       | 13   | 79        | 6    | 903    | 1047 | 870  | 2    |
| 89        | 河北公安警察职业学院学报   | 17        | 1    | 0.109 | 0.014 | 33        | 1    | 18        | 1    | 80     | 76   | 72   | 1    |
| 90        | 中国刑警学院学报       | 22        | 7    | 0.138 | 0.091 | 34        | 7    | 29        | 7    | 76     | 84   | 77   | 2    |
| 91        | 山西省政法管理干部学院学报  | 15        | 2    | 0.038 | 0.016 | 97        | 5    | 16        | 2    | 241    | 157  | 122  | 1    |
| 92        | 广东公安科技         | 11        | 1    | 0.058 | 0.009 | 28        | 2    | 16        | 2    | 92     | 98   | 110  | 2    |
| 93        | 武汉公安干部学院学报     | 50        | 4    | 0.279 | 0.046 | 66        | 4    | 50        | 4    | 92     | 87   | 87   | 1    |
| 94        | 安徽警官职业学院学报     | 10        | 2    | 0.028 | 0.011 | 33        | 2    | 11        | 2    | 181    | 177  | 178  | 1    |
| 本栏目计量指标均值 |                | 169       | 19   | 0.726 | 0.171 | 355       | 23   | 174       | 19   | 212    | 202  | 189  |      |
| E 军事      |                |           |      |       |       |           |      |           |      |        |      |      |      |
| 1         | 装备学院学报         | 60        | 7    | 0.183 | 0.047 | 161       | 14   | 132       | 13   | 168    | 159  | 150  | 1    |
| 2         | 国防科技           | 54        |      | 0.193 |       | 158       | 3    | 106       | 2    | 141    | 139  | 148  | 2    |
| 3         | 军事运筹与系统工程      | 22        | 3    | 0.186 | 0.058 | 59        | 4    | 51        | 4    | 62     | 56   | 52   | 2    |
| 4         | 军事历史研究         | 31        | 3    | 0.187 | 0.045 | 42        | 4    | 32        | 3    | 89     | 77   | 67   | 1    |
| 5         | 武警学院学报         | 39        | 6    | 0.073 | 0.023 | 105       | 9    | 68        | 8    | 269    | 263  | 261  | 2    |
| 6         | 西安政治学院学报       | 25        | 1    | 0.065 | 0.006 | 49        | 2    | 26        | 2    | 206    | 179  | 162  | 1    |
| 7         | 军事历史           | 9         |      | 0.048 |       | 16        |      | 10        |      | 102    | 87   | 89   | 1    |
| 8         | 国防             | 17        | 1    | 0.025 | 0.004 | 40        | 3    | 24        | 1    | 379    | 310  | 284  | 2    |
| 9         | 海军工程大学学报(综合版)  | 6         |      | 0.035 |       | 16        |      | 10        |      | 86     | 86   | 83   | 2    |
| 本栏目计量指标均值 |                | 29        | 2    | 0.111 | 0.020 | 72        | 4    | 51        | 4    | 167    | 151  | 144  |      |

人文社科类影响因子、被引频次及可被引文献量 续表28

| 序号        | 刊名                | 指标名称 | 社科统计源期刊引用 |      |       |       | 复合统计源引用   |      | 期刊综合统计源引用 |      | 可被引文献量 |      |      | 研究层次 |
|-----------|-------------------|------|-----------|------|-------|-------|-----------|------|-----------|------|--------|------|------|------|
|           |                   |      | 2014-2015 | 2016 | 影响因子  | 即年指标  | 2014-2015 | 2016 | 2014-2015 | 2016 | 2014   | 2015 | 2016 |      |
| F 综合性经济科学 |                   |      |           |      |       |       |           |      |           |      |        |      |      |      |
| 1         | 财经研究              |      | 615       | 40   | 2.220 | 0.286 | 988       | 47   | 646       | 41   | 141    | 136  | 140  | 1    |
| 2         | 经济学家              |      | 509       | 54   | 1.811 | 0.378 | 854       | 60   | 539       | 54   | 143    | 138  | 143  | 1    |
| 3         | 经济社会体制比较          |      | 354       | 47   | 1.475 | 0.385 | 560       | 52   | 366       | 49   | 129    | 111  | 122  | 1    |
| 4         | 经济理论与经济管理         |      | 338       | 21   | 1.558 | 0.219 | 540       | 23   | 354       | 22   | 112    | 105  | 96   | 1    |
| 5         | 经济评论              |      | 247       | 17   | 1.625 | 0.233 | 427       | 20   | 262       | 18   | 79     | 73   | 73   | 1    |
| 6         | 财经科学              |      | 458       | 56   | 1.363 | 0.378 | 862       | 65   | 486       | 57   | 171    | 165  | 148  | 1    |
| 7         | 南京农业大学学报(社会科学版)   |      | 307       | 39   | 1.668 | 0.424 | 500       | 53   | 353       | 44   | 93     | 91   | 92   | 1    |
| 8         | 产业经济研究            |      | 266       | 16   | 2.031 | 0.258 | 462       | 17   | 285       | 16   | 66     | 65   | 62   | 1    |
| 9         | 当代财经              |      | 334       | 24   | 1.140 | 0.164 | 591       | 28   | 351       | 24   | 150    | 143  | 146  | 1    |
| 10        | 宏观经济研究            |      | 546       | 43   | 1.375 | 0.215 | 1047      | 48   | 600       | 44   | 193    | 204  | 200  | 1    |
| 11        | 山西财经大学学报          |      | 222       | 33   | 0.847 | 0.264 | 585       | 46   | 244       | 34   | 134    | 128  | 125  | 1    |
| 12        | 经济问题探索            |      | 558       | 50   | 0.813 | 0.164 | 1017      | 61   | 603       | 53   | 353    | 333  | 304  | 1    |
| 13        | 财经问题研究            |      | 403       | 31   | 0.882 | 0.136 | 846       | 37   | 431       | 31   | 233    | 224  | 228  | 1    |
| 14        | 经济纵横              |      | 634       | 62   | 0.997 | 0.218 | 1146      | 79   | 706       | 68   | 323    | 313  | 285  | 2    |
| 15        | 中南财经政法大学学报        |      | 296       | 27   | 1.244 | 0.257 | 583       | 29   | 313       | 27   | 124    | 114  | 105  | 1    |
| 16        | 经济问题              |      | 560       | 142  | 0.938 | 0.520 | 1101      | 172  | 623       | 149  | 306    | 291  | 273  | 1    |
| 17        | 当代经济科学            |      | 177       | 12   | 1.079 | 0.158 | 372       | 21   | 195       | 19   | 82     | 82   | 76   | 1    |
| 18        | 中央财经大学学报          |      | 361       | 32   | 1.031 | 0.199 | 727       | 43   | 376       | 34   | 181    | 169  | 161  | 1    |
| 19        | 经济与管理研究           |      | 363       | 52   | 0.896 | 0.255 | 647       | 68   | 382       | 54   | 189    | 216  | 204  | 1    |
| 20        | 财贸研究              |      | 220       | 17   | 0.991 | 0.167 | 407       | 23   | 230       | 18   | 113    | 109  | 102  | 1    |
| 21        | 上海财经大学学报          |      | 185       | 8    | 1.341 | 0.131 | 332       | 9    | 198       | 8    | 74     | 64   | 61   | 1    |
| 22        | 华中农业大学学报(社会科学版)   |      | 224       | 20   | 0.996 | 0.189 | 527       | 42   | 307       | 28   | 118    | 107  | 106  | 1    |
| 23        | 经济经纬              |      | 257       | 20   | 0.793 | 0.123 | 518       | 25   | 278       | 21   | 162    | 162  | 162  | 1    |
| 24        | 华南农业大学学报(社会科学版)   |      | 149       | 15   | 1.104 | 0.176 | 272       | 27   | 179       | 19   | 70     | 65   | 85   | 1    |
| 25        | 西北农林科技大学学报(社会科学版) |      | 290       | 31   | 0.993 | 0.230 | 503       | 51   | 323       | 35   | 150    | 142  | 135  | 1    |
| 26        | 技术经济              |      | 333       | 53   | 0.766 | 0.254 | 585       | 58   | 375       | 55   | 225    | 210  | 209  | 1    |
| 27        | 预测                |      | 104       |      | 0.654 |       | 234       | 2    | 121       | 1    | 81     | 78   | 73   | 1    |
| 28        | 经济与管理             |      | 185       | 11   | 0.954 | 0.121 | 383       | 21   | 198       | 12   | 98     | 96   | 91   | 2    |
| 29        | 财经论丛              |      | 247       | 13   | 0.772 | 0.086 | 487       | 19   | 261       | 14   | 156    | 164  | 152  | 1    |
| 30        | 经济研究参考            |      | 454       | 19   | 0.252 | 0.018 | 923       | 22   | 519       | 21   | 829    | 976  | 1054 | 2    |
| 31        | 广东财经大学学报          |      | 145       | 23   | 1.142 | 0.354 | 220       | 28   | 147       | 24   | 62     | 65   | 65   | 1    |
| 32        | 现代经济探讨            |      | 367       | 60   | 0.832 | 0.275 | 603       | 70   | 397       | 65   | 223    | 218  | 218  | 1    |
| 33        | 江西财经大学学报          |      | 162       | 24   | 0.970 | 0.300 | 299       | 26   | 176       | 24   | 85     | 82   | 80   | 1    |
| 34        | 现代财经(天津财经大学学报)    |      | 163       | 17   | 0.688 | 0.150 | 356       | 28   | 171       | 19   | 119    | 118  | 113  | 1    |
| 35        | 当代经济管理            |      | 285       | 28   | 0.704 | 0.150 | 666       | 53   | 326       | 32   | 203    | 202  | 187  | 1    |
| 36        | 技术经济与管理研究         |      | 240       | 24   | 0.395 | 0.082 | 611       | 36   | 280       | 26   | 298    | 310  | 291  | 1    |
| 37        | 贵州财经大学学报          |      | 123       | 17   | 0.826 | 0.258 | 213       | 24   | 129       | 17   | 85     | 64   | 66   | 1    |
| 38        | 生产力研究             |      | 121       | 20   | 0.128 | 0.045 | 380       | 25   | 145       | 20   | 474    | 470  | 448  | 1    |
| 39        | 调研世界              |      | 194       | 15   | 0.599 | 0.103 | 365       | 18   | 220       | 16   | 172    | 152  | 145  | 2    |

人文社科类影响因子、被引频次及可被引文献量 续表29

| 序号 | 刊名                              | 指标名称 | 社科统计源期刊引用 |      |       |       | 复合统计源引用   |      | 期刊综合统计源引用 |      | 可被引文献量 |      |      | 研究层次 |
|----|---------------------------------|------|-----------|------|-------|-------|-----------|------|-----------|------|--------|------|------|------|
|    |                                 |      | 2014-2015 | 2016 | 影响因子  | 即年指标  | 2014-2015 | 2016 | 2014-2015 | 2016 | 2014   | 2015 | 2016 |      |
| 40 | 云南财经大学学报                        |      | 122       | 7    | 0.537 | 0.072 | 238       | 9    | 126       | 7    | 123    | 104  | 97   | 1    |
| 41 | 开发研究                            |      | 231       | 10   | 0.504 | 0.051 | 456       | 13   | 264       | 11   | 223    | 235  | 197  | 1    |
| 42 | 产经评论                            |      | 102       | 6    | 0.638 | 0.080 | 175       | 6    | 109       | 6    | 81     | 79   | 75   | 2    |
| 43 | 首都经济贸易大学学报                      |      | 98        | 24   | 0.454 | 0.255 | 189       | 30   | 114       | 24   | 109    | 107  | 94   | 1    |
| 44 | 河北经贸大学学报                        |      | 166       | 31   | 0.550 | 0.252 | 347       | 42   | 178       | 35   | 155    | 147  | 123  | 1    |
| 45 | 西安财经学院学报                        |      | 176       | 25   | 0.682 | 0.202 | 265       | 28   | 179       | 25   | 133    | 125  | 124  | 1    |
| 46 | 开放导报                            |      | 138       | 13   | 0.455 | 0.094 | 230       | 18   | 150       | 16   | 156    | 147  | 138  | 2    |
| 47 | 湖南财政经济学院学报                      |      | 204       | 33   | 0.836 | 0.282 | 300       | 35   | 210       | 33   | 126    | 118  | 117  | 2    |
| 48 | 经济论坛                            |      | 120       | 17   | 0.120 | 0.038 | 354       | 26   | 139       | 19   | 524    | 473  | 449  | 1    |
| 49 | 哈尔滨商业大学学报(社会科学版)                |      | 102       | 8    | 0.537 | 0.091 | 174       | 9    | 109       | 8    | 101    | 89   | 88   | 1    |
| 50 | 财经理论研究                          |      | 171       | 15   | 0.977 | 0.192 | 273       | 17   | 182       | 16   | 94     | 81   | 78   | 1    |
| 51 | 东北财经大学学报                        |      | 70        | 3    | 0.383 | 0.038 | 184       | 4    | 74        | 3    | 96     | 87   | 79   | 2    |
| 52 | 南京财经大学学报                        |      | 67        | 14   | 0.337 | 0.171 | 126       | 14   | 70        | 14   | 104    | 95   | 82   | 1    |
| 53 | 科技和产业                           |      | 96        | 9    | 0.122 | 0.026 | 315       | 12   | 148       | 10   | 441    | 345  | 347  | 2    |
| 54 | 商业经济                            |      | 130       | 8    | 0.061 | 0.010 | 517       | 11   | 172       | 9    | 1296   | 845  | 805  | 2    |
| 55 | 山东财经大学学报                        |      | 60        | 9    | 0.347 | 0.111 | 130       | 11   | 67        | 9    | 92     | 81   | 81   | 1    |
| 56 | 兰州财经大学学报                        |      | 52        | 11   | 0.256 | 0.115 | 98        | 12   | 61        | 12   | 101    | 102  | 96   | 1    |
| 57 | 石家庄经济学院学报                       |      | 49        | 3    | 0.148 | 0.019 | 109       | 7    | 52        | 4    | 172    | 159  | 159  | 1    |
| 58 | 经济导刊                            |      | 56        | 18   | 0.163 | 0.138 | 95        | 20   | 63        | 19   | 159    | 184  | 130  | 2    |
| 59 | 湖北经济学院学报                        |      | 35        | 8    | 0.146 | 0.073 | 113       | 9    | 40        | 9    | 121    | 118  | 110  | 1    |
| 60 | 战略决策研究                          |      | 22        | 1    | 0.224 | 0.031 | 41        | 3    | 22        | 1    | 60     | 38   | 32   | 2    |
| 61 | 天津商业大学学报                        |      | 31        | 7    | 0.231 | 0.103 | 69        | 9    | 35        | 8    | 67     | 67   | 68   | 1    |
| 62 | 山东工商学院学报                        |      | 33        | 3    | 0.130 | 0.027 | 101       | 3    | 43        | 3    | 135    | 118  | 110  | 1    |
| 63 | 西部经济理论论坛                        |      | 32        | 8    | 0.221 | 0.118 | 91        | 10   | 36        | 8    | 81     | 64   | 68   | 2    |
| 64 | 湖南商学院学报                         |      | 51        | 5    | 0.171 | 0.043 | 104       | 5    | 60        | 5    | 152    | 146  | 117  | 1    |
| 65 | 广西财经学院学报                        |      | 36        | 2    | 0.138 | 0.029 | 96        | 2    | 42        | 2    | 130    | 131  | 69   | 2    |
| 66 | 新疆财经大学学报                        |      | 16        |      | 0.186 |       | 37        |      | 18        |      | 45     | 41   | 40   | 2    |
| 67 | 市场周刊(理论研究)                      |      | 55        | 6    | 0.039 | 0.008 | 235       | 13   | 65        | 8    | 720    | 688  | 745  | 2    |
| 68 | 决策咨询                            |      | 33        |      | 0.120 |       | 81        |      | 45        |      | 142    | 132  | 127  | 2    |
| 69 | 经济师                             |      | 195       | 36   | 0.052 | 0.019 | 780       | 67   | 261       | 52   | 1901   | 1845 | 1856 | 1    |
| 70 | 广西经济管理干部学院学报                    |      | 24        | 1    | 0.166 | 0.014 | 45        | 2    | 27        | 1    | 71     | 74   | 71   | 1    |
| 71 | 当代经济                            |      | 188       | 30   | 0.055 | 0.016 | 746       | 52   | 250       | 34   | 1396   | 2035 | 1935 | 2    |
| 72 | 吉林工商学院学报                        |      | 36        | 7    | 0.093 | 0.038 | 115       | 10   | 44        | 7    | 197    | 189  | 184  | 1    |
| 73 | 经济界                             |      | 22        | 3    | 0.106 | 0.035 | 34        | 5    | 25        | 3    | 109    | 99   | 86   | 2    |
| 74 | 北京经济管理职业学院学报                    |      | 17        |      | 0.140 |       | 29        |      | 19        |      | 62     | 59   | 60   | 2    |
| 75 | 价值工程                            |      | 256       | 26   | 0.023 | 0.007 | 1832      | 91   | 729       | 62   | 6529   | 4399 | 3744 | 1    |
| 76 | Frontiers of Economics in China |      | 10        | 1    | 0.156 | 0.030 | 12        | 1    | 10        | 1    | 32     | 32   | 33   | 1    |
| 77 | 科技创业月刊                          |      | 84        | 14   | 0.038 | 0.011 | 312       | 23   | 124       | 16   | 992    | 1193 | 1296 | 2    |
| 78 | 无锡商业职业技术学院学报                    |      | 17        | 1    | 0.051 | 0.007 | 40        | 3    | 21        | 2    | 171    | 161  | 144  | 1    |
| 79 | 合作经济与科技                         |      | 213       | 41   | 0.045 | 0.018 | 824       | 95   | 261       | 53   | 2199   | 2586 | 2268 | 2    |

人文社科类影响因子、被引频次及可被引文献量 续表30

| 序号                   | 刊名                      | 社科统计源期刊引用 |      |       |       | 复合统计源引用   |      | 期刊综合统计源引用 |      | 可被引文献量 |      |      | 研究层次 |
|----------------------|-------------------------|-----------|------|-------|-------|-----------|------|-----------|------|--------|------|------|------|
|                      |                         | 2014-2015 | 2016 | 影响因子  | 即年指标  | 2014-2015 | 2016 | 2014-2015 | 2016 | 2014   | 2015 | 2016 |      |
| 80                   | 河南牧业经济学院学报              | 19        |      | 0.055 |       | 47        |      | 23        |      | 183    | 162  | 125  | 1    |
| 81                   | 吉林省经济管理干部学院学报           | 14        | 6    | 0.024 | 0.015 | 53        | 10   | 18        | 9    | 218    | 355  | 393  | 2    |
| 82                   | 山东商业职业技术学院学报            | 9         | 1    | 0.023 | 0.006 | 40        | 1    | 21        | 1    | 212    | 179  | 176  | 1    |
| 83                   | 福建商业高等专科学校学报            | 15        | 8    | 0.067 | 0.075 | 42        | 8    | 20        | 8    | 119    | 104  | 106  | 1    |
| 84                   | 安徽商贸职业技术学院学报<br>(社会科学版) | 11        | 1    | 0.071 | 0.014 | 31        | 2    | 13        | 1    | 81     | 75   | 72   | 1    |
| 85                   | 统计与管理                   | 83        | 7    | 0.033 | 0.006 | 276       | 15   | 114       | 9    | 1242   | 1271 | 1168 | 2    |
| 86                   | 知识经济                    | 146       | 16   | 0.023 | 0.005 | 628       | 35   | 188       | 19   | 3239   | 3230 | 3041 | 2    |
| 87                   | 山西经济管理干部学院学报            | 14        |      | 0.055 |       | 39        |      | 16        |      | 132    | 124  | 122  | 2    |
| 88                   | 江苏经贸职业技术学院学报            | 11        | 3    | 0.035 | 0.021 | 29        | 3    | 14        | 3    | 163    | 150  | 142  | 2    |
| 89                   | 财经界(学术版)                | 257       | 50   | 0.020 | 0.007 | 1306      | 89   | 347       | 62   | 5612   | 6965 | 7403 | 2    |
| 90                   | 科技经济市场                  | 65        | 9    | 0.016 | 0.005 | 346       | 28   | 128       | 16   | 1760   | 2369 | 1829 | 2    |
|                      | 本栏目计量指标均值               | 181       | 21   | 0.577 | 0.126 | 399       | 28   | 207       | 22   | 440    | 442  | 421  |      |
| F0 经济学理论             |                         |           |      |       |       |           |      |           |      |        |      |      |      |
| 1                    | 经济研究                    | 2576      | 90   | 7.690 | 0.523 | 3550      | 94   | 2645      | 91   | 187    | 148  | 172  | 1    |
| 2                    | 经济学(季刊)                 | 612       | 38   | 4.403 | 0.559 | 901       | 47   | 634       | 39   | 69     | 70   | 68   | 1    |
| 3                    | 数量经济技术经济研究              | 557       | 27   | 2.321 | 0.241 | 806       | 30   | 596       | 28   | 122    | 118  | 112  | 1    |
| 4                    | 南开经济研究                  | 215       | 7    | 2.028 | 0.135 | 323       | 9    | 221       | 7    | 55     | 51   | 52   | 1    |
| 5                    | 经济科学                    | 242       | 10   | 2.086 | 0.175 | 372       | 13   | 250       | 13   | 58     | 58   | 57   | 1    |
| 6                    | 经济学动态                   | 597       | 30   | 1.547 | 0.174 | 874       | 33   | 617       | 31   | 202    | 184  | 172  | 1    |
| 7                    | 当代经济研究                  | 210       | 22   | 0.614 | 0.159 | 380       | 26   | 220       | 23   | 182    | 160  | 138  | 1    |
| 8                    | 中国经济史研究                 | 90        | 10   | 0.677 | 0.103 | 108       | 11   | 91        | 10   | 57     | 76   | 97   | 1    |
| 9                    | 政治经济学评论                 | 130       | 70   | 0.970 | 0.714 | 151       | 72   | 130       | 72   | 44     | 90   | 98   | 1    |
| 10                   | 中国社会经济史研究               | 21        | 2    | 0.202 | 0.041 | 27        | 2    | 21        | 2    | 53     | 51   | 49   | 1    |
| 11                   | 广义虚拟经济研究                | 47        | 6    | 0.505 | 0.130 | 58        | 6    | 50        | 6    | 48     | 45   | 46   | 1    |
|                      | 本栏目计量指标均值               | 482       | 28   | 2.095 | 0.269 | 686       | 31   | 498       | 29   | 98     | 96   | 96   |      |
| F11/F17(除F12) 世界各国经济 |                         |           |      |       |       |           |      |           |      |        |      |      |      |
| 1                    | 世界经济                    | 803       | 20   | 4.118 | 0.208 | 1130      | 21   | 822       | 20   | 91     | 104  | 96   | 1    |
| 2                    | 世界经济研究                  | 463       | 17   | 1.503 | 0.121 | 758       | 24   | 483       | 18   | 156    | 152  | 140  | 1    |
| 3                    | 外国经济与管理                 | 275       | 12   | 1.463 | 0.125 | 507       | 17   | 284       | 13   | 98     | 90   | 96   | 1    |
| 4                    | 国际经济评论                  | 393       | 13   | 2.047 | 0.194 | 568       | 15   | 407       | 13   | 121    | 71   | 67   | 2    |
| 5                    | 世界经济文汇                  | 91        | 6    | 1.022 | 0.150 | 138       | 6    | 94        | 6    | 46     | 43   | 40   | 1    |
| 6                    | 现代日本经济                  | 153       | 16   | 1.404 | 0.327 | 236       | 20   | 163       | 16   | 57     | 52   | 49   | 2    |
| 7                    | 世界经济与政治论坛               | 135       | 7    | 0.985 | 0.104 | 236       | 8    | 140       | 7    | 71     | 66   | 67   | 1    |
| 8                    | 亚太经济                    | 283       | 23   | 0.934 | 0.169 | 454       | 25   | 297       | 23   | 156    | 147  | 136  | 2    |
| 9                    | 国际经济合作                  | 281       | 20   | 0.666 | 0.104 | 495       | 24   | 302       | 21   | 216    | 206  | 193  | 2    |
| 10                   | 欧亚经济                    | 68        | 11   | 0.747 | 0.141 | 108       | 12   | 70        | 11   | 50     | 41   | 78   | 2    |
| 11                   | China & World Economy   | 40        | 10   | 0.556 | 0.263 | 61        | 10   | 43        | 10   | 36     | 36   | 38   | 2    |
| 12                   | 全球科技经济瞭望                | 67        | 7    | 0.226 | 0.049 | 132       | 7    | 86        | 7    | 148    | 148  | 143  | 2    |
|                      | 本栏目计量指标均值               | 254       | 14   | 1.306 | 0.163 | 402       | 16   | 266       | 14   | 104    | 96   | 95   |      |

人文社科类影响力因子、被引频次及可被引文献量 续表31

| 序号       | 刊名                    | 指标名称 | 社科统计源期刊引用 |      |       |       | 复合统计源引用   |      | 期刊综合统计源引用 |      | 可被引文献量 |      |      | 研究层次 |
|----------|-----------------------|------|-----------|------|-------|-------|-----------|------|-----------|------|--------|------|------|------|
|          |                       |      | 2014-2015 | 2016 | 影响因子  | 即年指标  | 2014-2015 | 2016 | 2014-2015 | 2016 | 2014   | 2015 | 2016 |      |
| F12 中国经济 |                       |      |           |      |       |       |           |      |           |      |        |      |      |      |
| 1        | 改革                    |      | 753       | 129  | 2.074 | 0.801 | 1253      | 141  | 815       | 137  | 214    | 149  | 161  | 1    |
| 2        | 上海经济研究                |      | 306       | 21   | 0.922 | 0.125 | 536       | 23   | 331       | 21   | 160    | 172  | 168  | 1    |
| 3        | 南方经济                  |      | 216       | 13   | 0.991 | 0.137 | 343       | 19   | 220       | 15   | 118    | 100  | 95   | 1    |
| 4        | 华东经济管理                |      | 498       | 47   | 0.678 | 0.145 | 969       | 68   | 550       | 53   | 396    | 338  | 325  | 1    |
| 5        | 经济体制改革                |      | 332       | 18   | 0.730 | 0.096 | 638       | 23   | 358       | 20   | 249    | 206  | 188  | 1    |
| 6        | 中国经济问题                |      | 120       | 8    | 1.043 | 0.129 | 212       | 13   | 127       | 8    | 61     | 54   | 62   | 1    |
| 7        | 宏观经济管理                |      | 421       | 110  | 0.593 | 0.400 | 733       | 123  | 479       | 117  | 371    | 339  | 275  | 2    |
| 8        | 西部论坛                  |      | 145       | 15   | 0.973 | 0.203 | 291       | 18   | 163       | 15   | 76     | 73   | 74   | 2    |
| 9        | 改革与战略                 |      | 280       | 38   | 0.327 | 0.094 | 498       | 42   | 309       | 41   | 359    | 497  | 404  | 1    |
| 10       | 中国发展观察                |      | 189       | 47   | 0.409 | 0.162 | 331       | 59   | 207       | 53   | 250    | 212  | 290  | 2    |
| 11       | 经济与管理评论               |      | 131       | 10   | 0.506 | 0.085 | 287       | 13   | 149       | 10   | 134    | 125  | 118  | 2    |
| 12       | 特区经济                  |      | 146       | 10   | 0.089 | 0.015 | 540       | 31   | 187       | 12   | 996    | 642  | 657  | 2    |
| 13       | China & World Economy |      | 40        | 10   | 0.556 | 0.263 | 61        | 10   | 43        | 10   | 36     | 36   | 38   | 2    |
| 14       | 全球化                   |      | 162       | 9    | 0.585 | 0.076 | 254       | 10   | 172       | 9    | 144    | 133  | 118  | 2    |
| 15       | 中国经济周刊                |      | 89        | 5    | 0.273 | 0.556 | 162       | 6    | 102       | 5    | 102    | 224  | 9    | 3    |
| 16       | 发展研究                  |      | 113       | 24   | 0.234 | 0.108 | 255       | 24   | 127       | 24   | 252    | 231  | 222  | 2    |
| 17       | 科学发展                  |      | 111       | 20   | 0.302 | 0.108 | 240       | 24   | 126       | 20   | 183    | 184  | 185  | 2    |
| 18       | 新疆财经                  |      | 35        | 5    | 0.299 | 0.093 | 79        | 5    | 39        | 5    | 59     | 58   | 54   | 2    |
| 19       | 北方经济                  |      | 53        | 2    | 0.081 | 0.009 | 132       | 3    | 66        | 2    | 360    | 294  | 218  | 2    |
| 20       | 中国发展                  |      | 40        | 2    | 0.192 | 0.022 | 124       | 2    | 65        | 2    | 106    | 102  | 93   | 2    |
| 21       | 中国国情国力                |      | 77        | 9    | 0.131 | 0.031 | 192       | 17   | 94        | 11   | 296    | 291  | 287  | 2    |
| 22       | 中国改革                  |      | 20        | 7    | 0.064 | 0.081 | 27        | 8    | 21        | 7    | 201    | 111  | 86   | 3    |
| 23       | 中国科技产业                |      | 25        | 4    | 0.123 | 0.066 | 44        | 6    | 32        | 5    | 101    | 103  | 61   | 3    |
| 24       | 浙江经济                  |      | 89        | 15   | 0.073 | 0.033 | 197       | 18   | 107       | 16   | 595    | 629  | 460  | 3    |
| 25       | 市场论坛                  |      | 42        |      | 0.046 |       | 138       |      | 49        |      | 481    | 425  | 343  | 2    |
| 26       | 中国科技投资                |      | 15        |      | 0.024 |       | 87        | 2    | 30        | 2    | 363    | 265  | 237  | 3    |
| 27       | 辽宁经济                  |      | 52        | 8    | 0.079 | 0.023 | 137       | 11   | 59        | 9    | 367    | 294  | 344  | 2    |
| 28       | 天津经济                  |      | 46        | 6    | 0.108 | 0.030 | 126       | 7    | 55        | 7    | 212    | 214  | 203  | 2    |
| 29       | 改革与开放                 |      | 113       | 13   | 0.042 | 0.009 | 379       | 29   | 136       | 19   | 1198   | 1487 | 1467 | 2    |
| 30       | 广东经济                  |      | 27        | 5    | 0.096 | 0.032 | 56        | 7    | 31        | 5    | 138    | 142  | 157  | 3    |
| 31       | 老区建设                  |      | 34        | 1    | 0.047 | 0.003 | 79        | 2    | 39        | 1    | 359    | 359  | 320  | 3    |
| 32       | 上海经济                  |      | 11        | 3    | 0.094 | 0.045 | 24        | 5    | 11        | 4    | 21     | 96   | 67   | 3    |
| 33       | 宁波经济(三江论坛)            |      | 22        | 1    | 0.073 | 0.007 | 47        | 1    | 27        | 1    | 146    | 155  | 144  | 2    |
| 34       | 政策瞭望                  |      | 28        | 2    | 0.084 | 0.014 | 52        | 2    | 34        | 2    | 164    | 171  | 146  | 3    |
| 35       | 中国集体经济                |      | 150       | 23   | 0.037 | 0.010 | 667       | 44   | 200       | 27   | 1877   | 2175 | 2230 | 2    |
| 36       | 投资北京                  |      | 11        |      | 0.051 |       | 30        |      | 12        |      | 92     | 123  | 9    | 3    |
| 37       | 上海国资                  |      | 20        |      | 0.070 |       | 54        |      | 20        |      | 211    | 73   | 76   | 3    |
| 38       | 边疆经济与文化               |      | 39        | 5    | 0.024 | 0.008 | 146       | 7    | 49        | 6    | 862    | 758  | 650  | 2    |
| 39       | 环渤海经济瞭望               |      | 21        | 2    | 0.046 | 0.007 | 84        | 10   | 24        | 6    | 203    | 257  | 301  | 3    |

人文社科类影响因子、被引频次及可被引文献量 续表32

| 序号 | 刊名                                    | 指标名称      |      |       |       | 社科统计源期刊引用 |      | 复合统计源引用   |      | 期刊综合统计源引用 |      | 可被引文献量 |     |  | 研究层次 |
|----|---------------------------------------|-----------|------|-------|-------|-----------|------|-----------|------|-----------|------|--------|-----|--|------|
|    |                                       | 2014-2015 | 2016 | 影响因子  | 即年指标  | 2014-2015 | 2016 | 2014-2015 | 2016 | 2014      | 2015 | 2016   |     |  |      |
| 40 | 北方经贸                                  | 110       | 4    | 0.033 | 0.005 | 410       | 11   | 131       | 6    | 1719      | 1597 | 876    | 2   |  |      |
| 41 | 海峡科技与产业                               | 9         |      | 0.022 |       | 31        | 3    | 19        | 1    | 210       | 201  | 504    | 2   |  |      |
| 42 | 山东经济战略研究                              | 7         | 5    | 0.026 | 0.032 | 28        | 6    | 9         | 6    | 150       | 122  | 154    | 3   |  |      |
|    | 本栏目计量指标均值                             | 123       | 16   | 0.315 | 0.097 | 261       | 20   | 139       | 17   | 347       | 339  | 307    |     |  |      |
|    | F20/F29(除F23,F25,F27,F293.33) 经济计划与管理 |           |      |       |       |           |      |           |      |           |      |        |     |  |      |
| 1  | 中国人口·资源与环境                            | 1186      | 60   | 2.152 | 0.233 | 2496      | 89   | 1662      | 80   | 283       | 268  | 257    | 2   |  |      |
| 2  | 城市规划                                  | 275       | 12   | 0.804 | 0.064 | 841       | 39   | 493       | 29   | 168       | 174  | 188    | 2   |  |      |
| 3  | 城市规划学刊                                | 174       | 8    | 0.989 | 0.093 | 620       | 29   | 359       | 18   | 89        | 87   | 86     | 2   |  |      |
| 4  | 城市发展研究                                | 431       | 31   | 0.737 | 0.111 | 1033      | 58   | 600       | 44   | 296       | 289  | 280    | 2   |  |      |
| 5  | 城市问题                                  | 249       | 20   | 0.678 | 0.123 | 542       | 32   | 327       | 24   | 192       | 175  | 162    | 2   |  |      |
| 6  | 国际城市规划                                | 111       | 9    | 0.496 | 0.079 | 358       | 17   | 205       | 13   | 111       | 113  | 114    | 2   |  |      |
| 7  | 生态经济                                  | 493       | 39   | 0.489 | 0.070 | 1203      | 88   | 752       | 67   | 525       | 483  | 556    | 2   |  |      |
| 8  | 数理统计与管理                               | 138       | 7    | 0.624 | 0.065 | 323       | 15   | 178       | 11   | 113       | 108  | 107    | 1   |  |      |
| 9  | 现代城市研究                                | 161       | 10   | 0.352 | 0.042 | 513       | 27   | 261       | 17   | 222       | 236  | 238    | 2   |  |      |
| 10 | 资源开发与市场                               | 237       | 33   | 0.325 | 0.110 | 597       | 46   | 368       | 39   | 380       | 350  | 300    | 2   |  |      |
| 11 | 资源与产业                                 | 149       | 16   | 0.582 | 0.144 | 302       | 24   | 201       | 21   | 131       | 125  | 111    | 2   |  |      |
| 12 | 劳动经济研究                                | 62        | 1    | 0.713 | 0.026 | 90        | 1    | 67        | 1    | 55        | 32   | 38     | 2   |  |      |
| 13 | 宏观质量研究                                | 66        | 6    | 0.595 | 0.130 | 105       | 6    | 74        | 6    | 59        | 52   | 46     | 2   |  |      |
| 14 | 中国人力资源开发                              | 301       | 53   | 0.451 | 0.163 | 573       | 58   | 330       | 54   | 322       | 345  | 325    | 1   |  |      |
| 15 | 科技与经济                                 | 88        | 6    | 0.335 | 0.045 | 218       | 9    | 105       | 6    | 131       | 132  | 132    | 1   |  |      |
| 16 | 城市观察                                  | 61        | 8    | 0.250 | 0.088 | 158       | 13   | 87        | 10   | 125       | 119  | 91     | 2   |  |      |
| 17 | 环境经济                                  | 17        | 2    | 0.168 | 0.040 | 50        | 2    | 27        | 2    | 60        | 41   | 50     | 3+5 |  |      |
| 18 | 再生资源与循环经济                             | 25        | 5    | 0.107 | 0.046 | 118       | 9    | 75        | 9    | 118       | 115  | 108    | 3   |  |      |
| 19 | 经济数学                                  | 43        | 4    | 0.277 | 0.056 | 98        | 5    | 64        | 5    | 79        | 76   | 71     | 1   |  |      |
| 20 | 科技促进发展                                | 27        | 4    | 0.166 | 0.040 | 79        | 5    | 48        | 4    | 90        | 73   | 100    | 2   |  |      |
| 21 | 中国劳动                                  | 133       | 12   | 0.188 | 0.036 | 281       | 19   | 138       | 13   | 238       | 470  | 338    | 3   |  |      |
| 22 | 高科技与产业化                               | 21        | 1    | 0.096 | 0.010 | 79        | 3    | 42        | 2    | 115       | 104  | 105    | 3   |  |      |
| 23 | 上海城市管理                                | 46        | 9    | 0.205 | 0.077 | 110       | 15   | 55        | 13   | 105       | 119  | 117    | 2   |  |      |
| 24 | 城市                                    | 47        | 15   | 0.116 | 0.081 | 116       | 22   | 59        | 17   | 206       | 200  | 185    | 2   |  |      |
| 25 | 中国劳动关系学院学报                            | 62        | 6    | 0.194 | 0.045 | 104       | 6    | 64        | 6    | 164       | 156  | 134    | 1   |  |      |
| 26 | 中国房地产                                 | 47        | 10   | 0.062 | 0.023 | 189       | 14   | 54        | 10   | 359       | 396  | 426    | 3   |  |      |
| 27 | 城市管理与科技                               | 20        | 1    | 0.093 | 0.009 | 55        | 3    | 29        | 1    | 105       | 110  | 116    | 2   |  |      |
| 28 | 城乡建设                                  | 22        | 3    | 0.036 | 0.011 | 90        | 10   | 39        | 5    | 331       | 274  | 272    | 3   |  |      |
| 29 | 上海节能                                  | 8         | 1    | 0.030 | 0.007 | 55        | 2    | 24        | 2    | 123       | 143  | 145    | 3   |  |      |
| 30 | 住宅产业                                  | 19        | 1    | 0.056 | 0.007 | 69        | 8    | 39        | 5    | 186       | 154  | 139    | 3   |  |      |
| 31 | 中国市场监管研究                              | 40        | 1    | 0.084 | 0.004 | 223       | 1    | 48        | 1    | 270       | 205  | 240    | 2   |  |      |
| 32 | 北京劳动保障职业学院学报                          | 13        | 1    | 0.109 | 0.018 | 33        | 1    | 15        | 1    | 58        | 61   | 55     | 2   |  |      |
| 33 | 中华商标                                  | 18        | 2    | 0.044 | 0.009 | 106       | 4    | 18        | 2    | 194       | 214  | 213    | 3   |  |      |
| 34 | 中国人力资源社会保障                            | 13        | 1    | 0.065 | 0.022 | 32        | 1    | 16        | 1    | 161       | 39   | 46     | 3   |  |      |
| 35 | 管理观察                                  | 201       | 10   | 0.036 | 0.005 | 802       | 27   | 304       | 18   | 3062      | 2487 | 1884   | 2   |  |      |

人文社科类影响力因子、被引频次及可被引文献量 续表33

| 序号        | 刊名       | 指标名称      |      |       |       | 社科统计源期刊引用 |      | 复合统计源引用   |      | 期刊综合统计源引用 |      | 可被引文献量 |   |  | 研究层次 |
|-----------|----------|-----------|------|-------|-------|-----------|------|-----------|------|-----------|------|--------|---|--|------|
|           |          | 2014-2015 | 2016 | 影响因子  | 即年指标  | 2014-2015 | 2016 | 2014-2015 | 2016 | 2014      | 2015 | 2016   |   |  |      |
| 36        | 中国工程咨询   | 12        | 3    | 0.019 | 0.009 | 78        | 7    | 26        | 6    | 315       | 305  | 321    | 2 |  |      |
| 37        | 上海房地     | 15        | 3    | 0.035 | 0.014 | 63        | 9    | 18        | 4    | 229       | 197  | 214    | 2 |  |      |
| 38        | 人力资源管理   | 101       | 18   | 0.023 | 0.007 | 572       | 51   | 157       | 30   | 1906      | 2486 | 2523   | 3 |  |      |
| 39        | 中国食品药品监管 | 3         |      | 0.012 |       | 22        | 4    | 10        | 4    | 128       | 114  | 121    | 3 |  |      |
| 40        | 中国质量     | 5         | 1    | 0.020 | 0.009 | 27        | 1    | 10        | 1    | 132       | 116  | 109    | 3 |  |      |
| 本栏目计量指标均值 |          | 129       | 11   | 0.320 | 0.054 | 336       | 20   | 186       | 15   | 298       | 294  | 277    |   |  |      |
| F23 会计;审计 |          |           |      |       |       |           |      |           |      |           |      |        |   |  |      |
| 1         | 会计研究     | 1124      | 26   | 3.797 | 0.183 | 2144      | 31   | 1159      | 26   | 148       | 148  | 142    | 1 |  |      |
| 2         | 审计研究     | 470       | 13   | 2.568 | 0.151 | 772       | 15   | 484       | 13   | 96        | 87   | 86     | 1 |  |      |
| 3         | 审计与经济研究  | 234       | 40   | 1.625 | 0.506 | 601       | 50   | 241       | 41   | 75        | 69   | 79     | 1 |  |      |
| 4         | 会计与经济研究  | 95        | 9    | 0.896 | 0.188 | 182       | 9    | 96        | 9    | 51        | 55   | 48     | 1 |  |      |
| 5         | 财会通讯     | 425       | 25   | 0.141 | 0.019 | 1489      | 52   | 449       | 29   | 1608      | 1404 | 1314   | 2 |  |      |
| 6         | 南京审计大学学报 | 97        | 7    | 0.664 | 0.101 | 280       | 14   | 99        | 8    | 76        | 70   | 69     | 1 |  |      |
| 7         | 财会月刊     | 469       | 29   | 0.217 | 0.026 | 1067      | 35   | 508       | 29   | 985       | 1174 | 1022   | 2 |  |      |
| 8         | 会计之友     | 581       | 67   | 0.308 | 0.093 | 1606      | 104  | 630       | 75   | 1145      | 742  | 723    | 2 |  |      |
| 9         | 财务与会计    | 214       | 25   | 0.258 | 0.044 | 496       | 27   | 227       | 25   | 305       | 524  | 569    | 2 |  |      |
| 10        | 中国注册会计师  | 106       | 11   | 0.250 | 0.044 | 249       | 16   | 109       | 13   | 190       | 234  | 249    | 2 |  |      |
| 11        | 财会研究     | 86        | 9    | 0.146 | 0.033 | 237       | 10   | 98        | 9    | 296       | 294  | 274    | 1 |  |      |
| 12        | 商业会计     | 528       | 127  | 0.223 | 0.113 | 955       | 143  | 546       | 129  | 1188      | 1175 | 1119   | 2 |  |      |
| 13        | 财务与金融    | 31        | 3    | 0.148 | 0.031 | 101       | 5    | 34        | 3    | 106       | 104  | 97     | 1 |  |      |
| 14        | 中国内部审计   | 111       | 14   | 0.196 | 0.049 | 244       | 16   | 123       | 14   | 281       | 285  | 287    | 2 |  |      |
| 15        | 国际商务财会   | 63        | 2    | 0.134 | 0.008 | 168       | 2    | 66        | 2    | 231       | 238  | 247    | 2 |  |      |
| 16        | 新会计      | 54        | 7    | 0.106 | 0.033 | 144       | 11   | 61        | 9    | 312       | 199  | 212    | 2 |  |      |
| 17        | 中国管理信息化  | 212       | 44   | 0.036 | 0.011 | 972       | 111  | 373       | 74   | 1870      | 3962 | 3843   | 1 |  |      |
| 18        | 中国总会计师   | 36        | 4    | 0.030 | 0.007 | 183       | 9    | 50        | 5    | 593       | 627  | 598    | 2 |  |      |
| 19        | 审计月刊     | 140       | 3    | 0.289 | 0.014 | 165       | 4    | 141       | 4    | 257       | 227  | 216    | 2 |  |      |
| 20        | 中国资产评估   | 5         | 1    | 0.023 | 0.010 | 46        | 1    | 6         | 1    | 102       | 113  | 99     | 1 |  |      |
| 21        | 中国农业会计   | 24        | 1    | 0.042 | 0.004 | 60        | 3    | 29        | 1    | 287       | 282  | 251    | 2 |  |      |
| 22        | 绿色财会     | 13        | 2    | 0.039 | 0.015 | 55        | 2    | 16        | 2    | 195       | 141  | 131    | 2 |  |      |
| 23        | 西部财会     | 16        |      | 0.029 |       | 62        |      | 20        |      | 282       | 276  | 271    | 2 |  |      |
| 24        | 会计师      | 69        | 4    | 0.032 | 0.004 | 295       | 5    | 86        | 4    | 1073      | 1077 | 1013   | 2 |  |      |
| 25        | 交通财会     | 14        | 1    | 0.030 | 0.005 | 67        | 2    | 19        | 1    | 240       | 233  | 206    | 2 |  |      |
| 26        | 审计与理财    | 20        | 6    | 0.035 | 0.022 | 44        | 9    | 24        | 7    | 289       | 277  | 271    | 2 |  |      |
| 27        | 财会学习     | 40        | 19   | 0.029 | 0.005 | 103       | 44   | 46        | 23   | 224       | 1169 | 4048   | 2 |  |      |
| 本栏目计量指标均值 |          | 195       | 18   | 0.455 | 0.064 | 474       | 27   | 213       | 21   | 463       | 562  | 648    |   |  |      |
| F27 企业经济  |          |           |      |       |       |           |      |           |      |           |      |        |   |  |      |
| 1         | 企业经济     | 267       | 22   | 0.281 | 0.056 | 704       | 34   | 321       | 22   | 497       | 453  | 390    | 2 |  |      |
| 2         | 区域经济评论   | 215       | 27   | 0.670 | 0.185 | 313       | 44   | 233       | 32   | 170       | 151  | 146    | 2 |  |      |
| 3         | 经营与管理    | 112       | 16   | 0.097 | 0.028 | 407       | 31   | 140       | 21   | 601       | 556  | 566    | 3 |  |      |
| 4         | 企业管理     | 62        | 26   | 0.077 | 0.058 | 242       | 33   | 73        | 30   | 436       | 370  | 448    | 3 |  |      |

人文社科类影响因子、被引频次及可被引文献量 续表34

| 序号        | 刊名                                      | 社科统计源期刊引用 |      |       |       | 复合统计源引用   |      | 期刊综合统计源引用 |      | 可被引文献量 |      |      | 研究层次 |
|-----------|---|-----------|------|-------|-------|-----------|------|-----------|------|--------|------|------|------|
|           |   | 2014-2015 | 2016 | 影响因子  | 即年指标  | 2014-2015 | 2016 | 2014-2015 | 2016 | 2014   | 2015 | 2016 |      |
| 5         | Frontiers of Business Research in China | 15        | 1    | 0.313 | 0.042 | 17        | 1    | 15        | 1    | 24     | 24   | 24   | 2    |
| 6         | 沿海企业与科技                                 | 9         |      | 0.032 |       | 32        |      | 12        |      | 143    | 137  | 143  | 2    |
| 7         | 中国高新技术企业                                | 38        | 10   | 0.006 | 0.003 | 680       | 91   | 290       | 50   | 3028   | 3498 | 3525 | 2    |
| 8         | 品牌研究                                    | 162       | 1    | 0.035 | 0.017 | 691       | 1    | 213       | 1    | 1921   | 2648 | 59   | 3    |
| 9         | 企业科技与发展                                 | 28        | 1    | 0.014 | 0.002 | 199       | 3    | 80        | 3    | 1023   | 1043 | 552  | 3    |
| 10        | 现代企业                                    | 24        | 2    | 0.033 | 0.005 | 66        | 2    | 28        | 2    | 381    | 357  | 398  | 3    |
| 11        | 企业技术开发                                  | 55        | 5    | 0.009 | 0.003 | 591       | 28   | 216       | 18   | 2887   | 2988 | 1862 | 1    |
| 本栏目计量指标均值 |   | 90        | 10   | 0.142 | 0.036 | 358       | 24   | 147       | 16   | 1010   | 1111 | 738  |      |
| F3 农业经济   |   |           |      |       |       |           |      |           |      |        |      |      |      |
| 1         | 中国农村经济                                  | 543       | 8    | 2.888 | 0.083 | 858       | 11   | 625       | 10   | 96     | 92   | 96   | 2    |
| 2         | 农业经济问题                                  | 866       | 59   | 2.510 | 0.369 | 1622      | 80   | 1037      | 67   | 173    | 172  | 160  | 2    |
| 3         | 农业技术经济                                  | 525       | 29   | 1.636 | 0.191 | 940       | 42   | 642       | 31   | 169    | 152  | 152  | 2    |
| 4         | 中国农村观察                                  | 244       | 9    | 2.416 | 0.191 | 391       | 9    | 280       | 9    | 52     | 49   | 47   | 1    |
| 5         | 中国土地科学                                  | 323       | 13   | 1.095 | 0.102 | 725       | 23   | 481       | 21   | 151    | 144  | 128  | 1    |
| 6         | 农村经济                                    | 588       | 52   | 0.953 | 0.201 | 1039      | 64   | 657       | 56   | 322    | 295  | 259  | 2    |
| 7         | 农业现代化研究                                 | 216       | 18   | 0.645 | 0.110 | 658       | 36   | 439       | 27   | 159    | 176  | 163  | 2    |
| 8         | 中国农业资源与区划                               | 461       | 62   | 1.547 | 0.133 | 799       | 76   | 633       | 72   | 133    | 165  | 466  | 2    |
| 9         | 世界农业                                    | 419       | 23   | 0.397 | 0.048 | 1085      | 50   | 624       | 38   | 516    | 540  | 481  | 2    |
| 10        | 农业经济                                    | 511       | 42   | 0.409 | 0.064 | 979       | 62   | 583       | 50   | 629    | 620  | 659  | 2    |
| 11        | 林业经济                                    | 194       | 16   | 0.332 | 0.066 | 453       | 27   | 292       | 23   | 289    | 295  | 244  | 2    |
| 12        | 农林经济管理学报                                | 103       | 13   | 0.585 | 0.143 | 198       | 18   | 130       | 15   | 90     | 86   | 91   | 1    |
| 13        | 农产品质量与安全                                | 103       | 33   | 0.502 | 0.363 | 245       | 53   | 207       | 49   | 104    | 101  | 91   | 3    |
| 14        | 农业经济与管理                                 | 64        | 7    | 0.474 | 0.106 | 161       | 9    | 94        | 9    | 70     | 65   | 66   | 2    |
| 15        | 林业经济问题                                  | 70        | 3    | 0.348 | 0.031 | 164       | 6    | 106       | 5    | 100    | 101  | 96   | 2    |
| 16        | 中国农史                                    | 65        | 3    | 0.369 | 0.035 | 99        | 3    | 73        | 3    | 92     | 84   | 86   | 1    |
| 17        | 中国国土资源经济                                | 136       | 18   | 0.334 | 0.102 | 292       | 29   | 187       | 26   | 203    | 204  | 176  | 2    |
| 18        | 国土资源科技管理                                | 52        | 27   | 0.204 | 0.267 | 167       | 32   | 93        | 30   | 130    | 125  | 101  | 2    |
| 19        | 中国土地                                    | 90        | 14   | 0.205 | 0.061 | 192       | 27   | 115       | 22   | 230    | 210  | 231  | 3    |
| 20        | 上海国土资源                                  | 147       | 34   | 0.762 | 0.370 | 265       | 37   | 198       | 37   | 101    | 92   | 92   | m    |
| 21        | 中国渔业经济                                  | 29        | 1    | 0.130 | 0.011 | 138       | 3    | 82        | 3    | 122    | 101  | 95   | 2    |
| 22        | 北京林业大学学报(社会科学版)                         | 22        | 3    | 0.186 | 0.064 | 87        | 4    | 53        | 4    | 68     | 50   | 47   | 1    |
| 23        | 国土资源情报                                  | 47        | 5    | 0.200 | 0.043 | 128       | 7    | 85        | 7    | 118    | 117  | 117  | 2    |
| 24        | 农村经济与科技                                 | 145       | 29   | 0.072 | 0.008 | 543       | 53   | 243       | 46   | 958    | 1053 | 3480 | 2    |
| 25        | 国土资源                                    | 21        |      | 0.115 |       | 52        | 1    | 31        | 1    | 106    | 76   | 68   | 3    |
| 26        | 山东国土资源                                  | 184       | 10   | 0.359 | 0.050 | 296       | 16   | 263       | 16   | 276    | 236  | 202  | 2    |
| 27        | 农业科技管理                                  | 198       | 32   | 0.604 | 0.195 | 271       | 35   | 233       | 34   | 165    | 163  | 164  | 2    |
| 28        | 农村经营管理                                  | 38        | 2    | 0.131 | 0.011 | 80        | 3    | 49        | 3    | 177    | 112  | 174  | 3    |
| 29        | 国土资源导刊                                  | 4         |      | 0.015 |       | 56        | 1    | 24        | 1    | 192    | 76   | 69   | 2    |
| 30        | 山东农业大学学报(社会科学版)                         | 23        |      | 0.132 |       | 86        | 1    | 41        |      | 91     | 83   | 90   | 2    |
| 31        | 新疆农垦经济                                  | 42        | 5    | 0.102 | 0.029 | 165       | 9    | 76        | 5    | 214    | 199  | 172  | 2    |

人文社科类影响因子、被引频次及可被引文献量 续表35

| 序号        | 刊名            | 社科统计源期刊引用 |      |       |       | 复合统计源引用   |      | 期刊综合统计源引用 |      | 可被引文献量 |      |      | 研究层次 |
|-----------|---------------|-----------|------|-------|-------|-----------|------|-----------|------|--------|------|------|------|
|           |               | 2014-2015 | 2016 | 影响因子  | 即年指标  | 2014-2015 | 2016 | 2014-2015 | 2016 | 2014   | 2015 | 2016 |      |
| 32        | 古今农业          | 9         |      | 0.080 |       | 25        |      | 15        |      | 58     | 55   | 52   | 1    |
| 33        | 中国林业经济        | 34        | 4    | 0.125 | 0.019 | 100       | 7    | 52        | 7    | 133    | 138  | 206  | 2    |
| 34        | 饲料广角          | 1         |      | 0.002 |       | 58        | 4    | 32        | 3    | 246    | 196  | 186  | 2    |
| 35        | 南方农村          | 26        | 1    | 0.098 | 0.017 | 81        | 3    | 36        | 3    | 182    | 84   | 58   | 2    |
| 36        | 台湾农业探索        | 29        | 1    | 0.154 | 0.010 | 64        | 2    | 39        | 1    | 91     | 97   | 97   | 2    |
| 37        | 中国合作经济        | 19        | 4    | 0.094 | 0.026 | 39        | 9    | 20        | 7    | 84     | 119  | 152  | 3    |
| 38        | 华北国土资源        | 6         |      | 0.015 |       | 30        |      | 23        |      | 192    | 211  | 253  | 3    |
| 39        | 浙江国土资源        | 4         |      | 0.012 |       | 24        | 1    | 9         | 1    | 163    | 166  | 151  | 3    |
| 40        | 当代农村财经        | 23        | 7    | 0.055 | 0.037 | 79        | 10   | 27        | 10   | 218    | 200  | 191  | 3    |
| 41        | 北京农业职业学院学报    | 10        | 3    | 0.040 | 0.024 | 51        | 4    | 25        | 4    | 130    | 123  | 126  | 2    |
| 42        | 黑龙江粮食         | 6         | 3    | 0.024 | 0.029 | 39        | 5    | 16        | 3    | 136    | 112  | 103  | 3    |
| 43        | 上海农村经济        | 11        | 2    | 0.041 | 0.015 | 57        | 6    | 20        | 5    | 132    | 135  | 130  | 3    |
| 44        | 江苏农村经济        | 23        | 7    | 0.041 | 0.024 | 73        | 11   | 36        | 11   | 306    | 257  | 296  | 3    |
| 45        | 甘肃农业          | 19        | 4    | 0.014 | 0.008 | 107       | 8    | 38        | 7    | 1062   | 321  | 530  | 2    |
| 46        | 农业科研经济管理      | 36        | 2    | 0.367 | 0.038 | 52        | 3    | 45        | 3    | 50     | 48   | 52   | 2    |
| 47        | 国家林业局管理干部学院学报 | 11        |      | 0.107 |       | 28        |      | 19        |      | 52     | 51   | 47   | 2    |
| 48        | 中国农垦          | 9         |      | 0.032 |       | 24        | 3    | 12        | 2    | 164    | 118  | 102  | 3    |
| 49        | 农场经济管理        | 7         | 1    | 0.014 | 0.004 | 39        | 4    | 16        | 1    | 258    | 257  | 266  | 2    |
| 本栏目计量指标均值 |               | 138       | 12   | 0.448 | 0.075 | 290       | 19   | 187       | 16   | 203    | 178  | 236  |      |
| F4 工业经济   |               |           |      |       |       |           |      |           |      |        |      |      |      |
| 1         | 中国工业经济        | 1599      | 71   | 5.922 | 0.634 | 2206      | 75   | 1679      | 74   | 142    | 128  | 112  | 1    |
| 2         | 工业技术经济        | 361       | 34   | 0.778 | 0.142 | 662       | 40   | 401       | 36   | 234    | 230  | 239  | 1    |
| 3         | 中国能源          | 94        | 14   | 0.445 | 0.133 | 285       | 25   | 182       | 23   | 111    | 100  | 105  | 2    |
| 4         | 工业工程与管理       | 170       | 12   | 0.625 | 0.086 | 378       | 16   | 239       | 14   | 136    | 136  | 139  | 1    |
| 5         | 国际石油经济        | 141       | 41   | 0.388 | 0.227 | 472       | 84   | 304       | 72   | 178    | 185  | 181  | 2    |
| 6         | 建筑经济          | 119       | 25   | 0.169 | 0.083 | 554       | 58   | 236       | 36   | 361    | 344  | 303  | 1    |
| 7         | 工业工程          | 69        | 1    | 0.251 | 0.008 | 222       | 2    | 111       | 2    | 138    | 137  | 130  | 1    |
| 8         | 工程管理学报        | 117       | 17   | 0.331 | 0.100 | 461       | 30   | 204       | 27   | 179    | 175  | 170  | 1    |
| 9         | 中国国土资源经济      | 136       | 18   | 0.334 | 0.102 | 292       | 29   | 187       | 26   | 203    | 204  | 176  | 2    |
| 10        | 水利经济          | 48        | 6    | 0.235 | 0.058 | 150       | 10   | 110       | 8    | 104    | 100  | 103  | 2    |
| 11        | 化学工业          | 3         | 1    | 0.015 | 0.016 | 156       | 3    | 98        | 3    | 101    | 103  | 61   | 3    |
| 12        | 新材料产业         | 26        | 3    | 0.081 | 0.020 | 240       | 10   | 98        | 5    | 166    | 155  | 148  | 3    |
| 13        | 国土资源情报        | 47        | 5    | 0.200 | 0.043 | 128       | 7    | 85        | 7    | 118    | 117  | 117  | 2    |
| 14        | 煤炭经济研究        | 72        | 33   | 0.157 | 0.156 | 230       | 36   | 130       | 36   | 236    | 223  | 212  | 2    |
| 15        | 国土资源导刊        | 4         |      | 0.015 |       | 56        | 1    | 24        | 1    | 192    | 76   | 69   | 2    |
| 16        | 风能            | 6         |      | 0.018 |       | 126       | 9    | 48        | 4    | 178    | 148  | 160  | 3    |
| 17        | 中国乳业          | 3         | 1    | 0.008 | 0.005 | 55        | 7    | 31        | 5    | 189    | 197  | 188  | 2    |
| 18        | 当代石油石化        | 9         | 8    | 0.048 | 0.075 | 53        | 18   | 20        | 16   | 103    | 85   | 106  | 2    |
| 19        | 郑州航空工业管理学院学报  | 60        | 3    | 0.183 | 0.021 | 124       | 3    | 68        | 3    | 163    | 164  | 143  | 2    |
| 20        | 汽车工业研究        | 38        | 1    | 0.121 | 0.007 | 170       | 5    | 58        | 2    | 162    | 152  | 137  | 2    |

人文社科类影响因子、被引频次及可被引文献量 续表36

| 序号                    | 刊名               | 指标名称      |      |       |       | 社科统计源期刊引用 |      | 复合统计源引用   |      | 期刊综合统计源引用 |      | 可被引文献量 |   |  | 研究层次 |
|-----------------------|------------------|-----------|------|-------|-------|-----------|------|-----------|------|-----------|------|--------|---|--|------|
|                       |                  | 2014-2015 | 2016 | 影响因子  | 即年指标  | 2014-2015 | 2016 | 2014-2015 | 2016 | 2014      | 2015 | 2016   |   |  |      |
| 21                    | 中国石油和化工经济分析      | 3         | 4    | 0.012 | 0.032 | 78        | 10   | 45        | 9    | 148       | 112  | 126    | 3 |  |      |
| 22                    | 茶业通报             | 5         |      | 0.038 |       | 24        |      | 20        |      | 70        | 62   | 52     | 2 |  |      |
| 23                    | 中国药物经济学          | 14        | 1    | 0.004 | 0.001 | 579       | 44   | 430       | 36   | 2426      | 1255 | 1041   | 2 |  |      |
| 24                    | 冶金经济与管理          | 12        | 3    | 0.063 | 0.033 | 50        | 6    | 27        | 5    | 98        | 92   | 91     | 2 |  |      |
| 25                    | 电器工业             | 3         | 1    | 0.017 | 0.009 | 39        | 2    | 16        | 2    | 112       | 69   | 108    | 3 |  |      |
| 26                    | 山东纺织经济           | 20        |      | 0.035 |       | 76        | 3    | 43        | 3    | 284       | 281  | 289    | 2 |  |      |
| 27                    | 建筑               | 5         | 1    | 0.007 | 0.004 | 62        | 4    | 23        | 4    | 389       | 316  | 255    | 3 |  |      |
| 28                    | 盐业史研究            | 9         |      | 0.106 |       | 16        |      | 9         |      | 45        | 40   | 29     | 1 |  |      |
| 29                    | 中国安防             | 8         | 1    | 0.011 | 0.006 | 90        | 1    | 30        | 1    | 388       | 372  | 167    | 3 |  |      |
| 30                    | 中国电力企业管理         | 22        | 11   | 0.012 | 0.012 | 137       | 20   | 73        | 16   | 1016      | 786  | 913    | 3 |  |      |
| 31                    | 现代工业经济和信息化       | 29        | 3    | 0.015 | 0.002 | 181       | 8    | 79        | 8    | 872       | 1021 | 1210   | 3 |  |      |
| 32                    | 中国石油企业           | 3         |      | 0.010 |       | 16        | 1    | 10        | 1    | 246       | 66   | 186    | 3 |  |      |
| 33                    | 化工管理             | 20        | 1    | 0.002 |       | 918       | 85   | 485       | 75   | 5150      | 6151 | 7244   | 3 |  |      |
| 34                    | 内蒙古煤炭经济          | 7         | 1    | 0.002 | 0.001 | 200       | 19   | 103       | 12   | 1556      | 1486 | 1819   | 2 |  |      |
| 35                    | 冶金管理             | 3         | 1    | 0.012 | 0.009 | 22        | 2    | 7         | 2    | 122       | 119  | 110    | 3 |  |      |
|                       | 本栏目计量指标均值        | 94        | 9    | 0.305 | 0.058 | 272       | 19   | 163       | 16   | 466       | 440  | 475    |   |  |      |
| F7(除F713.8,F719) 贸易经济 |                  |           |      |       |       |           |      |           |      |           |      |        |   |  |      |
| 1                     | 财贸经济             | 603       | 44   | 2.065 | 0.341 | 851       | 48   | 616       | 45   | 146       | 146  | 129    | 1 |  |      |
| 2                     | 国际贸易问题           | 692       | 46   | 1.765 | 0.250 | 1190      | 49   | 721       | 47   | 199       | 193  | 184    | 1 |  |      |
| 3                     | 商业经济与管理          | 285       | 25   | 1.218 | 0.221 | 545       | 31   | 299       | 26   | 121       | 113  | 113    | 1 |  |      |
| 4                     | 商业研究             | 363       | 20   | 0.561 | 0.067 | 704       | 27   | 393       | 22   | 327       | 320  | 300    | 1 |  |      |
| 5                     | 中国流通经济           | 729       | 83   | 1.613 | 0.437 | 1191      | 105  | 788       | 93   | 239       | 213  | 190    | 1 |  |      |
| 6                     | 国际经贸探索           | 252       | 17   | 1.167 | 0.179 | 469       | 21   | 267       | 17   | 111       | 105  | 95     | 2 |  |      |
| 7                     | 国际贸易             | 278       | 27   | 1.022 | 0.194 | 460       | 30   | 295       | 28   | 142       | 130  | 139    | 2 |  |      |
| 8                     | 北京工商大学学报(社会科学版)  | 184       | 13   | 1.017 | 0.160 | 324       | 13   | 193       | 13   | 94        | 87   | 81     | 1 |  |      |
| 9                     | 商业经济研究           | 1752      | 181  | 0.427 | 0.097 | 2896      | 215  | 1830      | 192  | 2107      | 2000 | 1862   | 1 |  |      |
| 10                    | 价格理论与实践          | 519       | 155  | 0.581 | 0.319 | 940       | 170  | 603       | 163  | 448       | 445  | 486    | 2 |  |      |
| 11                    | 国际经济合作           | 281       | 20   | 0.666 | 0.104 | 495       | 24   | 302       | 21   | 216       | 206  | 193    | 2 |  |      |
| 12                    | 国际商务(对外经济贸易大学学报) | 139       | 7    | 0.808 | 0.080 | 246       | 7    | 150       | 7    | 77        | 95   | 87     | 2 |  |      |
| 13                    | 消费经济             | 98        | 8    | 0.490 | 0.089 | 214       | 12   | 111       | 8    | 102       | 98   | 90     | 1 |  |      |
| 14                    | 上海对外经贸大学学报       | 56        | 2    | 0.523 | 0.041 | 137       | 3    | 59        | 2    | 53        | 54   | 49     | 2 |  |      |
| 15                    | 中国经贸导刊           | 154       | 39   | 0.093 | 0.047 | 423       | 52   | 187       | 44   | 822       | 826  | 823    | 3 |  |      |
| 16                    | 价格月刊             | 171       | 23   | 0.308 | 0.094 | 387       | 27   | 201       | 25   | 288       | 267  | 244    | 2 |  |      |
| 17                    | 国际商务研究           | 36        | 6    | 0.321 | 0.115 | 117       | 8    | 38        | 7    | 58        | 54   | 52     | 2 |  |      |
| 18                    | 对外经贸实务           | 179       | 15   | 0.306 | 0.054 | 402       | 20   | 221       | 17   | 295       | 290  | 278    | 2 |  |      |
| 19                    | 江苏商论             | 59        | 3    | 0.109 | 0.011 | 156       | 6    | 72        | 3    | 271       | 270  | 275    | 2 |  |      |
| 20                    | 中国物价             | 86        | 26   | 0.138 | 0.081 | 233       | 32   | 95        | 26   | 296       | 328  | 320    | 2 |  |      |
| 21                    | 对外经贸             | 121       | 17   | 0.088 | 0.026 | 407       | 21   | 141       | 20   | 691       | 680  | 659    | 2 |  |      |
| 22                    | 电子商务             | 134       | 12   | 0.115 | 0.022 | 413       | 20   | 174       | 17   | 588       | 575  | 534    | 3 |  |      |
| 23                    | 上海商学院学报          | 29        |      | 0.135 |       | 78        |      | 30        |      | 110       | 105  | 94     | 1 |  |      |

人文社科类影响力因子、被引频次及可被引文献量 续表37

| 序号                                      | 刊名          | 社科统计源期刊引用 |      |       |       | 复合统计源引用   |      | 期刊综合统计源引用 |      | 可被引文献量 |      |      | 研究层次 |
|---|-------------|-----------|------|-------|-------|-----------|------|-----------|------|--------|------|------|------|
|   |             | 2014-2015 | 2016 | 影响因子  | 即年指标  | 2014-2015 | 2016 | 2014-2015 | 2016 | 2014   | 2015 | 2016 |      |
| 24                                      | 中国合作经济      | 19        | 4    | 0.094 | 0.026 | 39        | 9    | 20        | 7    | 84     | 119  | 152  | 3    |
| 25                                      | 北京财贸职业学院学报  | 26        | 1    | 0.147 | 0.012 | 49        | 2    | 27        | 1    | 94     | 83   | 86   | 2    |
| 26                                      | 市场经济与价格     | 18        |      | 0.056 |       | 50        | 3    | 24        | 2    | 163    | 160  | 181  | 2    |
| 27                                      | 中国市场        | 374       | 73   | 0.045 | 0.013 | 1385      | 119  | 503       | 91   | 3151   | 5176 | 5647 | 2    |
| 28                                      | 市场研究        | 25        | 8    | 0.035 | 0.022 | 124       | 12   | 33        | 10   | 329    | 390  | 366  | 2    |
| 29                                      | 商场现代化       | 319       | 33   | 0.031 | 0.007 | 1155      | 47   | 368       | 38   | 4627   | 5787 | 4449 | 2    |
| 30                                      | 海关与经贸研究     | 12        | 2    | 0.084 | 0.031 | 67        | 4    | 13        | 3    | 78     | 65   | 65   | 2    |
| 31                                      | 武汉商学院学报     | 16        | 3    | 0.056 | 0.023 | 44        | 3    | 23        | 3    | 152    | 136  | 129  | 2    |
| 32                                      | 现代商业        | 275       | 33   | 0.032 | 0.009 | 1406      | 62   | 356       | 38   | 4697   | 3907 | 3492 | 2    |
| 33                                      | 技术与市场       | 26        | 4    | 0.006 | 0.002 | 299       | 23   | 125       | 14   | 2365   | 2170 | 2075 | 2    |
| 34                                      | 现代营销(下旬刊)   | 52        | 10   | 0.022 | 0.006 | 291       | 23   | 65        | 12   | 1027   | 1287 | 1797 | 3    |
| 35                                      | 中国检验检疫      | 1         |      | 0.004 |       | 12        |      | 7         |      | 84     | 149  | 137  | 3    |
|   | 本栏目计量指标均值   | 239       | 27   | 0.461 | 0.091 | 520       | 36   | 267       | 30   | 704    | 772  | 739  |      |
| F719,F713.8,F293.33,F25,F49,F5,F6 流通与服务 |             |           |      |       |       |           |      |           |      |        |      |      |      |
| 1                                       | 旅游学刊        | 601       | 31   | 1.401 | 0.154 | 1066      | 38   | 752       | 35   | 226    | 203  | 201  | 1    |
| 2                                       | 旅游科学        | 119       | 2    | 1.322 | 0.047 | 198       | 5    | 149       | 5    | 48     | 42   | 43   | 1    |
| 3                                       | 铁道运输与经济     | 217       | 48   | 0.499 | 0.216 | 441       | 62   | 290       | 58   | 216    | 219  | 222  | 1    |
| 4                                       | 物流技术        | 649       | 15   | 0.170 | 0.029 | 1631      | 25   | 880       | 20   | 2028   | 1784 | 515  | 1    |
| 5                                       | 旅游论坛        | 74        | 2    | 0.423 | 0.026 | 160       | 2    | 103       | 2    | 95     | 80   | 77   | 1    |
| 6                                       | 北京第二外国语学院学报 | 79        | 1    | 0.288 | 0.016 | 163       | 1    | 100       | 1    | 142    | 132  | 64   | 1    |
| 7                                       | 旅游研究        | 43        | 1    | 0.364 | 0.011 | 96        | 2    | 59        | 2    | 61     | 57   | 88   | 1    |
| 8                                       | 铁道货运        | 156       | 33   | 0.498 | 0.221 | 274       | 36   | 182       | 34   | 155    | 158  | 149  | 2    |
| 9                                       | 综合运输        | 90        | 14   | 0.230 | 0.062 | 213       | 18   | 125       | 15   | 176    | 215  | 227  | 2    |
| 10                                      | 铁道经济研究      | 29        | 3    | 0.240 | 0.047 | 73        | 4    | 42        | 4    | 62     | 59   | 64   | 2    |
| 11                                      | 物流工程与管理     | 265       | 28   | 0.125 | 0.030 | 706       | 41   | 360       | 38   | 1056   | 1059 | 945  | 2    |
| 12                                      | 物流科技        | 149       | 20   | 0.140 | 0.039 | 432       | 25   | 195       | 25   | 539    | 523  | 518  | 1    |
| 13                                      | 世界电信        | 29        | 2    | 0.156 | 0.038 | 67        | 4    | 37        | 4    | 99     | 87   | 53   | 3    |
| 14                                      | 物流技术与应用     | 22        | 1    | 0.076 | 0.009 | 88        | 5    | 35        | 3    | 140    | 151  | 110  | 3    |
| 15                                      | 广告大观(理论版)   | 24        |      | 0.152 |       | 50        |      | 25        |      | 80     | 78   | 75   | 1    |
| 16                                      | 中国物流与采购     | 31        | 3    | 0.082 | 0.023 | 82        | 5    | 36        | 4    | 191    | 187  | 132  | 3    |
| 17                                      | 中国海事        | 11        | 3    | 0.043 | 0.018 | 53        | 7    | 20        | 5    | 140    | 115  | 165  | 3    |
| 18                                      | 海交史研究       | 8         | 1    | 0.200 | 0.050 | 9         | 1    | 8         | 1    | 20     | 20   | 20   | 1    |
| 19                                      | 中国港口        | 24        | 1    | 0.078 | 0.008 | 68        | 4    | 32        | 4    | 188    | 121  | 126  | 3    |
| 20                                      | 中国水运        | 12        | 1    | 0.020 | 0.003 | 84        | 5    | 36        | 5    | 292    | 316  | 336  | 2    |
| 21                                      | 港口经济        | 31        | 2    | 0.078 | 0.010 | 89        | 2    | 39        | 2    | 208    | 187  | 195  | 2    |
| 22                                      | 中国储运        | 12        | 2    | 0.042 | 0.018 | 57        | 2    | 25        | 2    | 178    | 108  | 112  | 3    |
| 23                                      | 中国广告        | 12        |      | 0.067 |       | 34        |      | 12        |      | 139    | 39   | 13   | 3    |
| 24                                      | 四川旅游学院学报    | 26        | 4    | 0.079 | 0.026 | 71        | 8    | 41        | 7    | 164    | 165  | 153  | 3    |
| 25                                      | 交通企业管理      | 20        | 1    | 0.028 | 0.003 | 125       | 5    | 29        | 2    | 373    | 343  | 314  | 2    |
| 26                                      | 水运管理        | 6         |      | 0.024 |       | 33        | 1    | 11        |      | 121    | 130  | 181  | 2    |

人文社科类影响因子、被引频次及可被引文献量 续表38

| 序号                  | 刊名             | 社科统计源期刊引用 |      |       |       | 复合统计源引用   |      | 期刊综合统计源引用 |      | 可被引文献量 |      |      | 研究层次 |
|---------------------|----------------|-----------|------|-------|-------|-----------|------|-----------|------|--------|------|------|------|
|                     |                | 2014-2015 | 2016 | 影响因子  | 即年指标  | 2014-2015 | 2016 | 2014-2015 | 2016 | 2014   | 2015 | 2016 |      |
| 27                  | 中国民用航空         | 4         |      | 0.005 |       | 49        |      | 20        |      | 376    | 363  | 395  | 3    |
| 28                  | 铁路采购与物流        | 12        |      | 0.029 |       | 61        |      | 22        |      | 233    | 186  | 245  | 2    |
| 29                  | 珠江水运           | 6         |      | 0.006 |       | 62        | 3    | 31        | 2    | 479    | 477  | 606  | 3    |
| 30                  | 河北旅游职业学院学报     | 6         | 1    | 0.023 | 0.009 | 19        | 1    | 7         | 1    | 137    | 124  | 107  | 2    |
|                     | 本栏目计量指标均值      | 92        | 7    | 0.230 | 0.037 | 218       | 10   | 123       | 9    | 279    | 258  | 215  |      |
| F81 财政              |                |           |      |       |       |           |      |           |      |        |      |      |      |
| 1                   | 财贸经济           | 603       | 44   | 2.065 | 0.341 | 851       | 48   | 616       | 45   | 146    | 146  | 129  | 1    |
| 2                   | 财政研究           | 468       | 38   | 1.000 | 0.330 | 719       | 42   | 481       | 39   | 247    | 221  | 115  | 1    |
| 3                   | 中央财经大学学报       | 361       | 32   | 1.031 | 0.199 | 727       | 43   | 376       | 34   | 181    | 169  | 161  | 1    |
| 4                   | 财经理论与实践        | 247       | 21   | 0.832 | 0.156 | 504       | 30   | 258       | 24   | 152    | 145  | 135  | 1    |
| 5                   | 税务研究           | 523       | 66   | 0.899 | 0.192 | 982       | 67   | 527       | 66   | 262    | 320  | 343  | 2    |
| 6                   | 地方财政研究         | 197       | 27   | 0.549 | 0.131 | 384       | 30   | 208       | 28   | 171    | 188  | 206  | 2    |
| 7                   | 税务与经济          | 107       | 14   | 0.467 | 0.125 | 262       | 23   | 111       | 15   | 115    | 114  | 112  | 1    |
| 8                   | 国际税收           | 190       | 22   | 0.483 | 0.127 | 458       | 23   | 190       | 22   | 197    | 196  | 173  | 2    |
| 9                   | 中国财政           | 148       | 14   | 0.176 | 0.034 | 371       | 15   | 171       | 15   | 476    | 365  | 411  | 3    |
| 10                  | 税收经济研究         | 52        | 4    | 0.287 | 0.046 | 126       | 5    | 52        | 4    | 90     | 91   | 87   | 1    |
| 11                  | 财政监督           | 133       | 10   | 0.094 | 0.018 | 267       | 12   | 136       | 12   | 783    | 636  | 554  | 2    |
| 12                  | 中国政府采购         | 45        | 1    | 0.111 | 0.005 | 115       | 1    | 49        | 1    | 210    | 197  | 219  | 3    |
| 13                  | 中国税务           | 21        | 2    | 0.097 | 0.016 | 67        | 2    | 21        | 2    | 115    | 102  | 128  | 2    |
| 14                  | 当代农村财经         | 23        | 7    | 0.055 | 0.037 | 79        | 10   | 27        | 10   | 218    | 200  | 191  | 3    |
| 15                  | 河南财政税务高等专科学校学报 | 15        | 1    | 0.045 | 0.007 | 44        | 1    | 15        | 1    | 179    | 156  | 142  | 2    |
|                     | 本栏目计量指标均值      | 209       | 20   | 0.546 | 0.118 | 397       | 23   | 216       | 21   | 236    | 216  | 207  |      |
| F82/F84 货币/金融、银行/保险 |                |           |      |       |       |           |      |           |      |        |      |      |      |
| 1                   | 金融研究           | 653       | 69   | 2.015 | 0.426 | 888       | 74   | 659       | 70   | 162    | 162  | 162  | 1    |
| 2                   | 国际金融研究         | 578       | 42   | 2.615 | 0.429 | 1018      | 52   | 592       | 48   | 115    | 106  | 98   | 1    |
| 3                   | 证券市场导报         | 260       | 17   | 1.028 | 0.153 | 640       | 24   | 268       | 17   | 132    | 121  | 111  | 1    |
| 4                   | 金融论坛           | 299       | 36   | 1.384 | 0.364 | 663       | 42   | 308       | 39   | 119    | 97   | 99   | 1    |
| 5                   | 金融监管研究         | 271       | 18   | 1.594 | 0.214 | 566       | 20   | 276       | 20   | 87     | 83   | 84   | 2    |
| 6                   | 金融经济研究         | 180       | 10   | 1.324 | 0.152 | 330       | 10   | 191       | 10   | 70     | 66   | 66   | 1    |
| 7                   | 财经理论与实践        | 247       | 21   | 0.832 | 0.156 | 504       | 30   | 258       | 24   | 152    | 145  | 135  | 1    |
| 8                   | 保险研究           | 228       | 12   | 0.794 | 0.088 | 470       | 17   | 259       | 17   | 150    | 137  | 136  | 1    |
| 9                   | 中国金融           | 729       | 195  | 0.439 | 0.257 | 1286      | 210  | 749       | 204  | 857    | 804  | 760  | 2    |
| 10                  | 上海金融           | 271       | 9    | 0.559 | 0.049 | 549       | 9    | 286       | 9    | 266    | 219  | 183  | 2    |
| 11                  | 金融评论           | 86        | 1    | 0.796 | 0.020 | 135       | 1    | 89        | 1    | 54     | 54   | 50   | 1    |
| 12                  | 投资研究           | 234       | 18   | 0.851 | 0.131 | 422       | 18   | 248       | 18   | 145    | 130  | 137  | 1    |
| 13                  | 新金融            | 198       | 21   | 0.685 | 0.149 | 515       | 25   | 203       | 21   | 141    | 148  | 141  | 2    |
| 14                  | 南方金融           | 275       | 50   | 0.707 | 0.325 | 604       | 53   | 282       | 50   | 232    | 157  | 154  | 2    |
| 15                  | 金融理论与实践        | 229       | 33   | 0.398 | 0.122 | 603       | 42   | 247       | 33   | 295    | 281  | 270  | 1    |
| 16                  | 西南金融           | 254       | 56   | 0.562 | 0.326 | 550       | 66   | 262       | 57   | 239    | 213  | 172  | 2    |
| 17                  | 金融与经济          | 209       | 17   | 0.394 | 0.077 | 493       | 22   | 218       | 21   | 280    | 251  | 221  | 2    |

人文社科类影响因子、被引频次及可被引文献量 续表39

| 序号 | 刊名           | 指标名称 | 社科统计源期刊引用 |      |       |       | 复合统计源引用   |      | 期刊综合统计源引用 |      | 可被引文献量 |      |      | 研究层次 |
|----|--------------|------|-----------|------|-------|-------|-----------|------|-----------|------|--------|------|------|------|
|    |              |      | 2014-2015 | 2016 | 影响因子  | 即年指标  | 2014-2015 | 2016 | 2014-2015 | 2016 | 2014   | 2015 | 2016 |      |
| 18 | 浙江金融         |      | 115       | 19   | 0.320 | 0.132 | 299       | 21   | 121       | 20   | 192    | 167  | 144  | 2    |
| 19 | 征信           |      | 283       | 17   | 0.536 | 0.069 | 621       | 23   | 297       | 17   | 268    | 260  | 247  | 2    |
| 20 | 国际金融         |      | 137       | 21   | 0.390 | 0.139 | 290       | 22   | 141       | 21   | 183    | 168  | 151  | 2    |
| 21 | 银行家          |      | 188       | 43   | 0.249 | 0.115 | 436       | 51   | 193       | 43   | 383    | 371  | 375  | 3    |
| 22 | 金融发展研究       |      | 116       | 17   | 0.297 | 0.093 | 278       | 18   | 122       | 17   | 204    | 187  | 182  | 2    |
| 23 | 武汉金融         |      | 142       | 26   | 0.273 | 0.106 | 375       | 29   | 150       | 27   | 271    | 250  | 246  | 2    |
| 24 | 农村金融研究       |      | 120       | 25   | 0.328 | 0.136 | 260       | 26   | 124       | 26   | 182    | 184  | 184  | 2    |
| 25 | 金融发展评论       |      | 118       | 4    | 0.307 | 0.021 | 220       | 5    | 125       | 4    | 196    | 188  | 190  | 2    |
| 26 | 海南金融         |      | 107       | 18   | 0.241 | 0.087 | 315       | 24   | 114       | 19   | 213    | 231  | 208  | 2    |
| 27 | 上海金融学院学报     |      | 34        | 1    | 0.230 | 0.014 | 98        | 2    | 38        | 1    | 76     | 72   | 73   | 1    |
| 28 | 区域金融研究       |      | 91        | 12   | 0.218 | 0.062 | 178       | 12   | 96        | 12   | 211    | 206  | 193  | 2    |
| 29 | 中国保险         |      | 46        | 5    | 0.155 | 0.034 | 116       | 5    | 56        | 5    | 165    | 131  | 148  | 3    |
| 30 | 金融纵横         |      | 88        | 11   | 0.247 | 0.068 | 174       | 13   | 90        | 11   | 185    | 171  | 162  | 2    |
| 31 | 金融经济         |      | 198       | 24   | 0.089 | 0.022 | 600       | 34   | 217       | 24   | 1115   | 1105 | 1087 | 2    |
| 32 | 金融市场研究       |      | 55        | 1    | 0.158 | 0.006 | 112       | 1    | 56        | 1    | 187    | 161  | 158  | 2    |
| 33 | 金融教育研究       |      | 39        | 2    | 0.220 | 0.024 | 92        | 2    | 41        | 2    | 93     | 84   | 84   | 2    |
| 34 | 金融会计         |      | 87        | 17   | 0.260 | 0.117 | 190       | 18   | 87        | 18   | 174    | 161  | 145  | 2    |
| 35 | 西部金融         |      | 79        | 6    | 0.155 | 0.025 | 190       | 7    | 80        | 6    | 263    | 247  | 243  | 2    |
| 36 | 债券           |      | 41        | 16   | 0.161 | 0.132 | 84        | 17   | 41        | 16   | 124    | 131  | 121  | 3    |
| 37 | 华北金融         |      | 75        | 5    | 0.154 | 0.024 | 184       | 6    | 75        | 5    | 256    | 230  | 210  | 2    |
| 38 | 金融理论探索       |      | 34        | 8    | 0.159 | 0.116 | 86        | 8    | 37        | 8    | 116    | 98   | 69   | 2    |
| 39 | 上海保险         |      | 36        | 2    | 0.118 | 0.014 | 91        | 3    | 39        | 2    | 177    | 127  | 148  | 2    |
| 40 | 保险职业学院学报     |      | 26        | 1    | 0.103 | 0.008 | 58        | 1    | 28        | 1    | 129    | 123  | 120  | 2    |
| 41 | 福建金融         |      | 72        | 9    | 0.191 | 0.049 | 125       | 9    | 75        | 9    | 195    | 181  | 183  | 2    |
| 42 | 甘肃金融         |      | 64        | 20   | 0.130 | 0.103 | 156       | 26   | 67        | 20   | 273    | 220  | 195  | 2    |
| 43 | 中国钱币         |      | 44        |      | 0.262 |       | 53        | 1    | 44        |      | 88     | 80   | 80   | 1    |
| 44 | 资本市场         |      | 27        | 2    | 0.068 | 0.100 | 54        | 3    | 27        | 2    | 208    | 192  | 20   | 3    |
| 45 | 中国外汇         |      | 49        | 5    | 0.095 | 0.018 | 111       | 6    | 50        | 5    | 287    | 227  | 272  | 3    |
| 46 | 吉林金融研究       |      | 57        | 7    | 0.123 | 0.033 | 147       | 14   | 61        | 7    | 231    | 232  | 214  | 2    |
| 47 | 中国农村金融       |      | 47        | 9    | 0.052 | 0.018 | 118       | 10   | 54        | 10   | 444    | 459  | 496  | 3    |
| 48 | 中国金融电脑       |      | 20        | 1    | 0.056 | 0.006 | 93        | 1    | 29        | 1    | 167    | 191  | 169  | 2    |
| 49 | 国际融资         |      | 11        |      | 0.061 |       | 36        |      | 12        |      | 114    | 67   | 17   | 3    |
| 50 | 河北金融         |      | 63        | 5    | 0.107 | 0.019 | 141       | 5    | 63        | 5    | 311    | 280  | 270  | 2    |
| 51 | 长春金融高等专科学校学报 |      | 21        | 13   | 0.112 | 0.140 | 33        | 14   | 21        | 13   | 98     | 89   | 93   | 2    |
| 52 | 金融理论与教学      |      | 31        | 4    | 0.084 | 0.021 | 72        | 6    | 33        | 6    | 189    | 180  | 187  | 2    |
| 53 | 金融电子化        |      | 24        | 1    | 0.043 | 0.003 | 73        | 1    | 32        | 1    | 265    | 293  | 304  | 3    |
| 54 | 北方金融         |      | 68        | 3    | 0.073 | 0.006 | 124       | 4    | 70        | 3    | 461    | 465  | 474  | 2    |
| 55 | 中国货币市场       |      | 7         | 2    | 0.028 | 0.017 | 11        | 3    | 8         | 2    | 116    | 130  | 121  | 2    |
| 56 | 青海金融         |      | 27        | 8    | 0.061 | 0.039 | 88        | 11   | 29        | 9    | 235    | 211  | 206  | 2    |
| 57 | 时代金融         |      | 343       | 55   | 0.037 | 0.011 | 1733      | 84   | 414       | 60   | 4383   | 4988 | 5139 | 2    |

人文社科类影响力因子、被引频次及可被引文献量 续表40

| 序号                            | 刊名             | 指标名称 | 社科统计源期刊引用 |      |       |       | 复合统计源引用   |      | 期刊综合统计源引用 |      | 可被引文献量 |      |      | 研究层次 |
|-------------------------------|----------------|------|-----------|------|-------|-------|-----------|------|-----------|------|--------|------|------|------|
|                               |                |      | 2014-2015 | 2016 | 影响因子  | 即年指标  | 2014-2015 | 2016 | 2014-2015 | 2016 | 2014   | 2015 | 2016 |      |
| 58                            | 黑龙江金融          |      | 23        | 6    | 0.036 | 0.020 | 74        | 6    | 25        | 6    | 335    | 300  | 302  | 2    |
| 59                            | 现代金融           |      | 19        | 3    | 0.037 | 0.012 | 77        | 5    | 19        | 4    | 262    | 251  | 250  | 2    |
|                               | 本栏目计量指标均值      |      | 144       | 18   | 0.407 | 0.095 | 320       | 22   | 151       | 19   | 297    | 293  | 286  |      |
| G0,G1,G24,G26 文化与博物馆学         |                |      |           |      |       |       |           |      |           |      |        |      |      |      |
| 1                             | 读书             |      | 99        | 25   | 0.224 | 0.094 | 131       | 26   | 102       | 25   | 209    | 233  | 267  | 1    |
| 2                             | 文化纵横           |      | 76        | 17   | 0.563 | 0.213 | 97        | 19   | 77        | 17   | 79     | 56   | 80   | 1    |
| 3                             | 东南文化           |      | 50        | 5    | 0.269 | 0.056 | 102       | 5    | 58        | 5    | 93     | 93   | 90   | 1    |
| 4                             | 文化遗产           |      | 73        | 4    | 0.323 | 0.036 | 105       | 6    | 76        | 5    | 115    | 111  | 112  | 1    |
| 5                             | 民间文化论坛         |      | 54        | 8    | 0.290 | 0.084 | 64        | 8    | 54        | 8    | 88     | 98   | 95   | 2    |
| 6                             | 中华文化论坛         |      | 64        | 10   | 0.079 | 0.026 | 136       | 11   | 76        | 11   | 414    | 394  | 384  | 1    |
| 7                             | 中原文化研究         |      | 50        | 7    | 0.206 | 0.063 | 95        | 7    | 54        | 7    | 139    | 104  | 111  | 1    |
| 8                             | 中国图书评论         |      | 59        | 4    | 0.126 | 0.018 | 84        | 4    | 59        | 4    | 244    | 225  | 228  | 1    |
| 9                             | 中国博物馆          |      | 40        | 3    | 0.260 | 0.042 | 65        | 3    | 41        | 3    | 79     | 75   | 71   | 1    |
| 10                            | 中国文化           |      | 8         |      | 0.083 |       | 12        |      | 8         |      | 46     | 50   | 51   | 1    |
| 11                            | 文化艺术研究         |      | 19        |      | 0.134 |       | 32        |      | 19        |      | 71     | 71   | 75   | 1    |
| 12                            | 文化学刊           |      | 47        | 5    | 0.052 | 0.007 | 88        | 7    | 54        | 5    | 162    | 743  | 766  | 1    |
| 13                            | 粤海风            |      | 9         |      | 0.058 |       | 12        |      | 9         |      | 94     | 60   | 80   | 1    |
| 14                            | 教育文化论坛         |      | 27        | 3    | 0.079 | 0.018 | 43        | 4    | 31        | 3    | 169    | 173  | 170  | 1    |
|                               | 本栏目计量指标均值      |      | 48        | 7    | 0.196 | 0.047 | 76        | 7    | 51        | 7    | 143    | 178  | 184  |      |
| G2(除G24,G25,G26,G27) 信息与新闻出版学 |                |      |           |      |       |       |           |      |           |      |        |      |      |      |
| 1                             | 中国科技期刊研究       |      | 995       | 139  | 1.761 | 0.621 | 1217      | 153  | 1126      | 153  | 337    | 228  | 224  | 2    |
| 2                             | 国际新闻界          |      | 323       | 22   | 1.175 | 0.164 | 481       | 24   | 331       | 22   | 147    | 128  | 134  | 1    |
| 3                             | 新闻与传播研究        |      | 325       | 10   | 1.540 | 0.105 | 455       | 10   | 332       | 10   | 108    | 103  | 95   | 1    |
| 4                             | 编辑学报           |      | 524       | 65   | 1.213 | 0.322 | 639       | 80   | 576       | 80   | 210    | 222  | 202  | 2    |
| 5                             | 新闻记者           |      | 389       | 68   | 1.072 | 0.500 | 586       | 73   | 391       | 68   | 190    | 173  | 136  | 2    |
| 6                             | 现代传播(中国传媒大学学报) |      | 577       | 72   | 0.574 | 0.168 | 949       | 83   | 611       | 72   | 524    | 482  | 429  | 1    |
| 7                             | 新闻大学           |      | 192       | 15   | 0.750 | 0.138 | 301       | 16   | 198       | 15   | 126    | 130  | 109  | 1    |
| 8                             | 科技与出版          |      | 517       | 88   | 0.594 | 0.216 | 694       | 93   | 539       | 90   | 477    | 393  | 407  | 2    |
| 9                             | 当代传播           |      | 208       | 24   | 0.500 | 0.133 | 333       | 28   | 213       | 24   | 217    | 199  | 180  | 1    |
| 10                            | 编辑之友           |      | 312       | 38   | 0.498 | 0.140 | 474       | 42   | 321       | 38   | 331    | 295  | 271  | 2    |
| 11                            | 出版发行研究         |      | 381       | 70   | 0.509 | 0.194 | 513       | 78   | 390       | 71   | 376    | 372  | 360  | 2    |
| 12                            | 中国出版           |      | 313       | 47   | 0.337 | 0.122 | 514       | 50   | 321       | 47   | 461    | 469  | 386  | 2    |
| 13                            | 新闻界            |      | 200       | 6    | 0.299 | 0.019 | 368       | 6    | 206       | 6    | 384    | 284  | 316  | 2    |
| 14                            | 新闻与写作          |      | 279       | 38   | 0.421 | 0.113 | 509       | 40   | 298       | 38   | 371    | 292  | 337  | 2    |
| 15                            | 新闻爱好者          |      | 154       | 17   | 0.326 | 0.066 | 247       | 20   | 155       | 17   | 243    | 230  | 258  | 2    |
| 16                            | 出版科学           |      | 104       | 19   | 0.340 | 0.119 | 160       | 21   | 108       | 19   | 156    | 150  | 160  | 2    |
| 17                            | 出版广角           |      | 323       | 60   | 0.247 | 0.079 | 445       | 65   | 331       | 60   | 573    | 735  | 758  | 2    |
| 18                            | 中国编辑           |      | 95        | 16   | 0.363 | 0.162 | 128       | 17   | 96        | 17   | 122    | 140  | 99   | 2    |
| 19                            | 东南传播           |      | 144       | 17   | 0.110 | 0.028 | 376       | 21   | 153       | 18   | 659    | 650  | 606  | 2    |
| 20                            | 今传媒            |      | 129       | 5    | 0.078 | 0.006 | 433       | 7    | 147       | 5    | 874    | 785  | 817  | 2    |

人文社科类影响因子、被引频次及可被引文献量 续表41

| 序号               | 刊名             | 指标名称 | 社科统计源期刊引用 |      |       |       | 复合统计源引用   |      | 期刊综合统计源引用 |      | 可被引文献量 |      |      | 研究层次 |
|------------------|----------------|------|-----------|------|-------|-------|-----------|------|-----------|------|--------|------|------|------|
|                  |                |      | 2014-2015 | 2016 | 影响因子  | 即年指标  | 2014-2015 | 2016 | 2014-2015 | 2016 | 2014   | 2015 | 2016 |      |
| 21               | 传媒             |      | 155       | 18   | 0.123 | 0.026 | 344       | 25   | 175       | 18   | 649    | 608  | 704  | 2    |
| 22               | 对外传播           |      | 105       | 14   | 0.187 | 0.047 | 156       | 14   | 107       | 14   | 267    | 296  | 297  | 3    |
| 23               | 现代出版           |      | 81        | 18   | 0.300 | 0.136 | 113       | 21   | 83        | 18   | 130    | 140  | 132  | 2    |
| 24               | 中国记者           |      | 74        | 22   | 0.070 | 0.042 | 188       | 23   | 77        | 22   | 576    | 478  | 522  | 2    |
| 25               | 编辑学刊           |      | 65        | 9    | 0.269 | 0.068 | 111       | 12   | 68        | 9    | 117    | 125  | 133  | 2    |
| 26               | 中国广播电视学刊       |      | 82        | 16   | 0.090 | 0.035 | 189       | 18   | 85        | 17   | 465    | 443  | 455  | 2    |
| 27               | 新闻知识           |      | 117       | 7    | 0.106 | 0.018 | 307       | 9    | 128       | 7    | 560    | 540  | 391  | 2    |
| 28               | 电视研究           |      | 84        | 9    | 0.135 | 0.029 | 203       | 9    | 86        | 9    | 316    | 306  | 313  | 2    |
| 29               | 北京印刷学院学报       |      | 15        | 2    | 0.061 | 0.017 | 66        | 3    | 29        | 3    | 130    | 117  | 120  | 2    |
| 30               | 浙江传媒学院学报       |      | 46        | 2    | 0.164 | 0.014 | 89        | 3    | 46        | 3    | 145    | 136  | 142  | 1    |
| 31               | 青年记者           |      | 226       | 38   | 0.070 | 0.021 | 665       | 45   | 238       | 39   | 1740   | 1475 | 1823 | 2    |
| 32               | 传媒观察           |      | 36        | 10   | 0.063 | 0.039 | 114       | 13   | 38        | 10   | 291    | 278  | 254  | 2    |
| 33               | 传媒评论           |      | 51        | 7    | 0.099 | 0.027 | 96        | 10   | 51        | 8    | 250    | 263  | 263  | 2    |
| 34               | 当代电视           |      | 57        | 11   | 0.045 | 0.018 | 196       | 16   | 64        | 11   | 618    | 635  | 625  | 2    |
| 35               | 新闻战线           |      | 166       | 22   | 0.068 | 0.016 | 324       | 25   | 173       | 22   | 737    | 1707 | 1341 | 2    |
| 36               | 视听界            |      | 40        | 5    | 0.098 | 0.024 | 90        | 5    | 41        | 5    | 224    | 183  | 208  | 2    |
| 37               | 新闻世界           |      | 160       | 7    | 0.052 | 0.020 | 574       | 8    | 175       | 8    | 1696   | 1386 | 358  | 2    |
| 38               | 南方电视学刊         |      | 42        | 3    | 0.102 | 0.018 | 86        | 3    | 42        | 3    | 218    | 195  | 166  | 2    |
| 39               | 中国报业           |      | 82        | 12   | 0.054 | 0.016 | 224       | 15   | 91        | 12   | 753    | 773  | 773  | 2    |
| 40               | 现代视听           |      | 33        | 1    | 0.065 | 0.004 | 91        | 4    | 34        | 1    | 249    | 258  | 270  | 2    |
| 41               | 传播与版权          |      | 111       | 8    | 0.054 | 0.009 | 256       | 13   | 125       | 9    | 1073   | 994  | 865  | 2    |
| 42               | 新闻前哨           |      | 24        | 2    | 0.027 | 0.005 | 93        | 2    | 27        | 2    | 485    | 405  | 386  | 2    |
| 43               | 中国广播           |      | 47        | 1    | 0.073 | 0.003 | 123       | 3    | 49        | 2    | 316    | 330  | 301  | 2    |
| 44               | 新闻研究导刊         |      | 218       | 40   | 0.035 | 0.006 | 604       | 56   | 252       | 42   | 1622   | 4607 | 6323 | 2    |
| 45               | 声屏世界           |      | 22        | 3    | 0.031 | 0.009 | 83        | 4    | 22        | 3    | 387    | 334  | 333  | 2    |
| 46               | 湖南大众传媒职业技术学院学报 |      | 9         | 2    | 0.022 | 0.010 | 24        | 4    | 11        | 3    | 204    | 203  | 198  | 2    |
| 本栏目计量指标均值        |                |      | 188       | 24   | 0.330 | 0.089 | 331       | 28   | 199       | 25   | 459    | 515  | 521  |      |
| G25,G35 图书馆学:情报学 |                |      |           |      |       |       |           |      |           |      |        |      |      |      |
| 1                | 中国图书馆学报        |      | 596       | 48   | 4.926 | 0.941 | 705       | 52   | 611       | 49   | 66     | 55   | 51   | 2    |
| 2                | 图书情报工作         |      | 1829      | 109  | 1.800 | 0.239 | 2174      | 112  | 1901      | 111  | 532    | 484  | 457  | 2    |
| 3                | 情报杂志           |      | 1049      | 93   | 1.192 | 0.221 | 1593      | 100  | 1175      | 98   | 441    | 439  | 421  | 2    |
| 4                | 情报理论与实践        |      | 839       | 90   | 1.227 | 0.287 | 1137      | 96   | 901       | 92   | 351    | 333  | 314  | 2    |
| 5                | 情报科学           |      | 635       | 73   | 0.896 | 0.186 | 1015      | 90   | 719       | 78   | 362    | 347  | 393  | 2    |
| 6                | 大学图书馆学报        |      | 539       | 38   | 2.182 | 0.362 | 604       | 39   | 557       | 38   | 128    | 119  | 105  | 2    |
| 7                | 图书与情报          |      | 605       | 29   | 2.023 | 0.234 | 700       | 32   | 625       | 29   | 159    | 140  | 124  | 2    |
| 8                | 图书情报知识         |      | 324       | 47   | 1.841 | 0.528 | 395       | 49   | 334       | 48   | 90     | 86   | 89   | 2    |
| 9                | 图书馆论坛          |      | 652       | 132  | 1.304 | 0.574 | 760       | 138  | 673       | 134  | 248    | 252  | 230  | 2    |
| 10               | 情报资料工作         |      | 411       | 27   | 1.684 | 0.248 | 495       | 29   | 426       | 29   | 126    | 118  | 109  | 2    |
| 11               | 图书馆杂志          |      | 618       | 56   | 1.329 | 0.252 | 720       | 59   | 631       | 57   | 235    | 230  | 222  | 2    |
| 12               | 图书馆学研究         |      | 1020      | 79   | 1.137 | 0.186 | 1236      | 83   | 1052      | 79   | 477    | 420  | 424  | 2    |

人文社科类影响因子、被引频次及可被引文献量 续表42

| 序号        | 刊名                                      | 社科统计源期刊引用 |      |       |       | 复合统计源引用   |      | 期刊综合统计源引用 |      | 可被引文献量 |      |      | 研究层次 |
|-----------|---|-----------|------|-------|-------|-----------|------|-----------|------|--------|------|------|------|
|           |   | 2014-2015 | 2016 | 影响因子  | 即年指标  | 2014-2015 | 2016 | 2014-2015 | 2016 | 2014   | 2015 | 2016 |      |
| 13        | 图书馆建设                                   | 636       | 43   | 1.240 | 0.195 | 711       | 47   | 643       | 44   | 262    | 251  | 221  | 2    |
| 14        | 情报学报                                    | 310       | 3    | 1.202 | 0.023 | 359       | 4    | 326       | 3    | 128    | 130  | 130  | 1    |
| 15        | 现代图书情报技术                                | 259       | 24   | 0.830 | 0.170 | 395       | 24   | 317       | 24   | 155    | 157  | 141  | 2    |
| 16        | 现代情报                                    | 596       | 49   | 0.727 | 0.135 | 925       | 59   | 668       | 55   | 423    | 397  | 362  | 2    |
| 17        | 国家图书馆学刊                                 | 387       | 24   | 1.870 | 0.267 | 452       | 24   | 400       | 24   | 103    | 104  | 90   | 2    |
| 18        | 图书馆                                     | 571       | 79   | 1.052 | 0.304 | 656       | 88   | 581       | 80   | 246    | 297  | 260  | 2    |
| 19        | 图书馆工作与研究                                | 674       | 78   | 0.994 | 0.239 | 772       | 80   | 686       | 79   | 351    | 327  | 327  | 2    |
| 20        | 图书馆理论与实践                                | 353       | 23   | 0.504 | 0.076 | 416       | 29   | 367       | 27   | 365    | 336  | 301  | 2    |
| 21        | 医学信息学杂志                                 | 193       | 8    | 0.380 | 0.032 | 392       | 14   | 340       | 14   | 257    | 251  | 250  | 2    |
| 22        | 新世纪图书馆                                  | 299       | 20   | 0.579 | 0.083 | 367       | 22   | 309       | 20   | 258    | 258  | 242  | 2    |
| 23        | 图书馆学刊                                   | 470       | 45   | 0.451 | 0.090 | 582       | 55   | 487       | 47   | 540    | 503  | 501  | 2    |
| 24        | 信息资源管理学报                                | 59        | 6    | 0.500 | 0.113 | 92        | 7    | 69        | 6    | 56     | 62   | 53   | 1    |
| 25        | 情报探索                                    | 260       | 38   | 0.317 | 0.106 | 385       | 42   | 296       | 40   | 424    | 395  | 359  | 2    |
| 26        | 高校图书馆工作                                 | 181       | 10   | 0.670 | 0.085 | 214       | 11   | 187       | 10   | 143    | 127  | 118  | 2    |
| 27        | 中华医学图书情报杂志                              | 264       | 37   | 0.578 | 0.193 | 397       | 45   | 352       | 44   | 235    | 222  | 192  | 2    |
| 28        | 农业图书情报学刊                                | 321       | 36   | 0.251 | 0.058 | 463       | 44   | 362       | 39   | 658    | 622  | 616  | 2    |
| 29        | 图书馆研究                                   | 197       | 8    | 0.534 | 0.048 | 248       | 10   | 205       | 8    | 199    | 170  | 167  | 2    |
| 30        | 农业网络信息                                  | 81        | 12   | 0.080 | 0.023 | 214       | 19   | 121       | 18   | 511    | 505  | 514  | 3    |
| 31        | 文献                                      | 29        | 4    | 0.118 | 0.038 | 40        | 4    | 29        | 4    | 129    | 116  | 104  | 2    |
| 32        | 四川图书馆学报                                 | 124       | 5    | 0.392 | 0.032 | 147       | 5    | 127       | 5    | 158    | 158  | 154  | 2    |
| 33        | 山东图书馆学刊                                 | 85        | 5    | 0.272 | 0.032 | 102       | 6    | 86        | 6    | 162    | 150  | 157  | 2    |
| 34        | 大学图书情报学刊                                | 135       | 13   | 0.412 | 0.084 | 174       | 13   | 144       | 13   | 168    | 160  | 154  | 2    |
| 35        | 古籍整理研究学刊                                | 26        | 1    | 0.090 | 0.007 | 54        | 1    | 27        | 1    | 141    | 148  | 135  | 2    |
| 36        | 图书馆界                                    | 97        | 5    | 0.329 | 0.035 | 121       | 6    | 105       | 5    | 148    | 147  | 142  | 2    |
| 37        | 河南图书馆学刊                                 | 235       | 17   | 0.190 | 0.027 | 304       | 19   | 244       | 18   | 618    | 621  | 634  | 2    |
| 38        | 数字图书馆论坛                                 | 46        | 15   | 0.168 | 0.118 | 57        | 16   | 49        | 16   | 136    | 138  | 127  | 2    |
| 39        | Journal of Data and Information Science | 12        |      | 0.231 |       | 20        |      | 14        |      | 26     | 26   | 24   | 2    |
| 40        | 中国典籍与文化                                 | 19        | 4    | 0.111 | 0.049 | 25        | 4    | 19        | 4    | 86     | 85   | 82   | 2    |
| 41        | 图书情报导刊                                  | 279       | 18   | 0.091 | 0.030 | 450       | 21   | 320       | 18   | 1554   | 1505 | 601  | 2    |
| 42        | 河北科技图苑                                  | 63        | 5    | 0.177 | 0.031 | 77        | 5    | 64        | 5    | 182    | 173  | 162  | 2    |
| 43        | 晋图学刊                                    | 53        | 7    | 0.240 | 0.071 | 68        | 7    | 57        | 7    | 114    | 107  | 99   | 2    |
| 本栏目计量指标均值 |   | 382       | 34   | 0.863 | 0.164 | 493       | 37   | 409       | 35   | 283    | 271  | 241  |      |
| G27 档案学   |   |           |      |       |       |           |      |           |      |        |      |      |      |
| 1         | 档案学通讯                                   | 214       | 16   | 0.784 | 0.124 | 300       | 18   | 223       | 18   | 140    | 133  | 129  | 2    |
| 2         | 档案学研究                                   | 153       | 22   | 0.610 | 0.157 | 221       | 25   | 160       | 24   | 113    | 138  | 140  | 2    |
| 3         | 中国档案                                    | 73        | 8    | 0.188 | 0.038 | 104       | 9    | 80        | 9    | 180    | 208  | 208  | 2    |
| 4         | 浙江档案                                    | 47        | 5    | 0.128 | 0.027 | 83        | 5    | 51        | 5    | 178    | 190  | 187  | 3    |
| 5         | 北京档案                                    | 65        | 18   | 0.247 | 0.126 | 91        | 19   | 67        | 18   | 127    | 136  | 143  | 3    |
| 6         | 档案                                      | 54        | 4    | 0.174 | 0.027 | 81        | 4    | 56        | 4    | 161    | 150  | 150  | 2    |
| 7         | 档案与建设                                   | 50        | 9    | 0.097 | 0.034 | 96        | 11   | 56        | 11   | 241    | 272  | 266  | 3    |

人文社科类影响力因子、被引频次及可被引文献量 续表43

| 序号                | 刊名         | 社科统计源期刊引用 |      |       |       | 复合统计源引用   |      | 期刊综合统计源引用 |      | 可被引文献量 |      |      | 研究层次 |
|-------------------|------------|-----------|------|-------|-------|-----------|------|-----------|------|--------|------|------|------|
|                   |            | 2014-2015 | 2016 | 影响因子  | 即年指标  | 2014-2015 | 2016 | 2014-2015 | 2016 | 2014   | 2015 | 2016 |      |
| 8                 | 档案管理       | 65        | 14   | 0.138 | 0.064 | 102       | 15   | 66        | 15   | 241    | 231  | 218  | 2    |
| 9                 | 山西档案       | 83        | 24   | 0.196 | 0.068 | 114       | 24   | 92        | 24   | 191    | 232  | 352  | 3    |
| 10                | 云南档案       | 16        | 2    | 0.051 | 0.016 | 23        | 3    | 16        | 2    | 176    | 138  | 129  | 3    |
| 11                | 数字与缩微影像    | 7         | 4    | 0.072 | 0.069 | 12        | 4    | 8         | 4    | 53     | 44   | 58   | 2    |
| 12                | 兰台世界       | 217       | 15   | 0.029 | 0.010 | 479       | 20   | 249       | 18   | 3812   | 3725 | 1430 | 2    |
| 13                | 四川档案       | 7         |      | 0.030 |       | 10        |      | 8         |      | 109    | 122  | 88   | 3    |
|                   | 本栏目计量指标均值  | 81        | 11   | 0.211 | 0.058 | 132       | 12   | 87        | 12   | 440    | 440  | 269  |      |
| G3(除G35) 科学学与科研事业 |            |           |      |       |       |           |      |           |      |        |      |      |      |
| 1                 | 中国软科学      | 921       | 71   | 2.167 | 0.340 | 1546      | 94   | 1039      | 78   | 212    | 213  | 209  | 1    |
| 2                 | 科学学研究      | 933       | 57   | 2.155 | 0.261 | 1440      | 64   | 993       | 58   | 224    | 209  | 218  | 1    |
| 3                 | 科研管理       | 931       | 71   | 1.956 | 0.324 | 1496      | 86   | 982       | 72   | 239    | 237  | 219  | 2    |
| 4                 | 科学学与科学技术管理 | 696       | 42   | 1.571 | 0.216 | 1135      | 50   | 739       | 42   | 235    | 208  | 194  | 2    |
| 5                 | 科技进步与对策    | 1232      | 84   | 0.863 | 0.137 | 2144      | 109  | 1354      | 93   | 737    | 690  | 614  | 1    |
| 6                 | 研究与发展管理    | 239       | 6    | 1.382 | 0.070 | 388       | 10   | 259       | 6    | 89     | 84   | 86   | 2    |
| 7                 | 软科学        | 694       | 47   | 0.964 | 0.131 | 1253      | 60   | 789       | 52   | 360    | 360  | 360  | 1    |
| 8                 | 科技管理研究     | 1112      | 81   | 0.476 | 0.073 | 2232      | 106  | 1323      | 93   | 1197   | 1141 | 1108 | 2    |
| 9                 | 中国科技论坛     | 447       | 33   | 0.716 | 0.113 | 830       | 40   | 514       | 37   | 312    | 312  | 292  | 1    |
| 10                | 中国科学院院刊    | 81        | 52   | 0.424 | 0.304 | 298       | 91   | 196       | 84   | 94     | 97   | 171  | 2    |
| 11                | 科学管理研究     | 279       | 8    | 0.756 | 0.045 | 458       | 8    | 310       | 8    | 185    | 184  | 178  | 1    |
| 12                | 科学与社会      | 65        | 4    | 0.613 | 0.093 | 103       | 5    | 76        | 5    | 54     | 52   | 43   | 1    |
| 13                | 中国科学基金     | 70        | 9    | 0.440 | 0.090 | 131       | 15   | 111       | 14   | 82     | 77   | 100  | 3    |
| 14                | 科技与经济      | 88        | 6    | 0.335 | 0.045 | 218       | 9    | 105       | 6    | 131    | 132  | 132  | 1    |
| 15                | 中国高校科技     | 266       | 23   | 0.350 | 0.061 | 393       | 29   | 308       | 25   | 373    | 386  | 374  | 2    |
| 16                | 科技与管理      | 46        | 7    | 0.168 | 0.060 | 136       | 7    | 59        | 7    | 154    | 119  | 117  | 2    |
| 17                | 全球科技经济瞭望   | 67        | 7    | 0.226 | 0.049 | 132       | 7    | 86        | 7    | 148    | 148  | 143  | 2    |
| 18                | 科普研究       | 43        | 3    | 0.274 | 0.038 | 75        | 6    | 49        | 4    | 84     | 73   | 79   | 1    |
| 19                | 科学与管理      | 29        | 3    | 0.213 | 0.045 | 65        | 3    | 35        | 3    | 64     | 72   | 66   | 2    |
| 20                | 未来与发展      | 79        | 3    | 0.149 | 0.011 | 196       | 7    | 102       | 4    | 259    | 272  | 278  | 1    |
| 21                | 技术与创新管理    | 60        | 10   | 0.197 | 0.075 | 127       | 12   | 82        | 11   | 163    | 141  | 133  | 2    |
| 22                | 高科技与产业化    | 21        | 1    | 0.096 | 0.010 | 79        | 3    | 42        | 2    | 115    | 104  | 105  | 3    |
| 23                | 中国科技资源导刊   | 54        | 7    | 0.271 | 0.073 | 75        | 8    | 61        | 8    | 101    | 98   | 96   | 2    |
| 24                | 中国发明与专利    | 79        | 11   | 0.128 | 0.034 | 185       | 16   | 96        | 13   | 274    | 341  | 324  | 3    |
| 25                | 学会         | 20        | 4    | 0.073 | 0.031 | 62        | 5    | 31        | 4    | 139    | 134  | 131  | 3    |
| 26                | 创新科技       | 56        | 5    | 0.130 | 0.015 | 120       | 9    | 73        | 8    | 97     | 333  | 338  | 3    |
| 27                | 科学文化评论     | 7         | 2    | 0.071 | 0.039 | 12        | 2    | 9         | 2    | 48     | 51   | 51   | 1    |
| 28                | 海峡科学       | 33        | 2    | 0.038 | 0.005 | 112       | 6    | 61        | 5    | 455    | 421  | 414  | 2    |
| 29                | 江苏科技信息     | 83        | 10   | 0.040 | 0.009 | 322       | 18   | 157       | 14   | 996    | 1083 | 1097 | 2    |
| 30                | 质量与标准化     | 5         |      | 0.022 |       | 28        |      | 16        |      | 141    | 89   | 86   | 3    |
| 31                | 农业科研经济管理   | 36        | 2    | 0.367 | 0.038 | 52        | 3    | 45        | 3    | 50     | 48   | 52   | 2    |
| 32                | 云南科技管理     | 7         | 1    | 0.029 | 0.009 | 21        | 3    | 13        | 2    | 118    | 121  | 116  | 3    |
|                   | 本栏目计量指标均值  | 274       | 21   | 0.552 | 0.089 | 496       | 28   | 316       | 24   | 248    | 251  | 248  |      |

人文社科类影响力因子、被引频次及可被引文献量 续表44

| 序号       | 刊名         | 指标名称 | 社科统计源期刊引用 |      |       |       | 复合统计源引用   |      | 期刊综合统计源引用 |      | 可被引文献量 |      |      | 研究层次 |
|----------|------------|------|-----------|------|-------|-------|-----------|------|-----------|------|--------|------|------|------|
|          |            |      | 2014-2015 | 2016 | 影响因子  | 即年指标  | 2014-2015 | 2016 | 2014-2015 | 2016 | 2014   | 2015 | 2016 |      |
| G4/G7 教育 |            |      |           |      |       |       |           |      |           |      |        |      |      |      |
| 1        | 教育研究       |      | 1283      | 106  | 2.511 | 0.426 | 1779      | 112  | 1340      | 109  | 265    | 246  | 249  | 1    |
| 2        | 中国电化教育     |      | 1369      | 191  | 2.593 | 0.758 | 2162      | 208  | 1574      | 199  | 272    | 256  | 252  | 1    |
| 3        | 高等教育研究     |      | 584       | 45   | 1.541 | 0.254 | 787       | 53   | 613       | 49   | 187    | 192  | 177  | 1    |
| 4        | 中国高教研究     |      | 898       | 152  | 1.727 | 0.623 | 1244      | 176  | 965       | 167  | 260    | 260  | 244  | 1    |
| 5        | 开放教育研究     |      | 582       | 46   | 3.660 | 0.561 | 845       | 51   | 641       | 49   | 79     | 80   | 82   | 1    |
| 6        | 电化教育研究     |      | 849       | 64   | 1.934 | 0.305 | 1254      | 70   | 930       | 67   | 225    | 214  | 210  | 1    |
| 7        | 外语教学与研究    |      | 296       | 14   | 1.691 | 0.163 | 410       | 17   | 303       | 15   | 89     | 86   | 86   | 3    |
| 8        | 远程教育杂志     |      | 454       | 64   | 2.873 | 0.842 | 740       | 76   | 521       | 69   | 78     | 80   | 76   | 1    |
| 9        | 现代远程教育研究   |      | 546       | 79   | 3.500 | 1.082 | 812       | 88   | 613       | 81   | 82     | 74   | 73   | 1    |
| 10       | 高等工程教育研究   |      | 605       | 54   | 1.588 | 0.250 | 935       | 67   | 773       | 65   | 183    | 198  | 216  | 2    |
| 11       | 现代教育技术     |      | 740       | 64   | 1.733 | 0.295 | 1310      | 68   | 917       | 68   | 205    | 222  | 217  | 2    |
| 12       | 清华大学教育研究   |      | 279       | 17   | 1.446 | 0.187 | 385       | 18   | 306       | 17   | 93     | 100  | 91   | 1    |
| 13       | 中国高等教育     |      | 733       | 81   | 0.904 | 0.214 | 1069      | 87   | 821       | 86   | 456    | 355  | 379  | 1    |
| 14       | 教育发展研究     |      | 577       | 42   | 0.889 | 0.142 | 836       | 44   | 595       | 43   | 332    | 317  | 295  | 1    |
| 15       | 北京大学教育评论   |      | 151       | 3    | 1.573 | 0.068 | 212       | 4    | 162       | 3    | 49     | 47   | 44   | 1    |
| 16       | 外语界        |      | 255       | 20   | 1.875 | 0.282 | 405       | 23   | 265       | 21   | 68     | 68   | 71   | 2    |
| 17       | 外语与外语教学    |      | 208       | 20   | 1.072 | 0.202 | 324       | 24   | 216       | 23   | 97     | 97   | 99   | 3    |
| 18       | 中国大学教学     |      | 510       | 25   | 0.990 | 0.113 | 710       | 33   | 629       | 32   | 262    | 253  | 221  | 2    |
| 19       | 外语电化教学     |      | 297       | 11   | 1.980 | 0.126 | 440       | 13   | 327       | 11   | 75     | 75   | 87   | 3    |
| 20       | 复旦教育论坛     |      | 254       | 9    | 1.233 | 0.094 | 394       | 9    | 288       | 9    | 103    | 103  | 96   | 1    |
| 21       | 比较教育研究     |      | 305       | 31   | 0.703 | 0.156 | 476       | 34   | 314       | 32   | 218    | 216  | 199  | 2    |
| 22       | 外语教学       |      | 315       | 37   | 1.079 | 0.259 | 455       | 43   | 322       | 37   | 148    | 144  | 143  | 3    |
| 23       | 世界汉语教学     |      | 67        | 3    | 0.753 | 0.077 | 140       | 4    | 67        | 3    | 47     | 42   | 39   | 3    |
| 24       | 中国远程教育     |      | 353       | 25   | 1.193 | 0.202 | 538       | 30   | 396       | 29   | 173    | 123  | 124  | 1    |
| 25       | 全球教育展望     |      | 225       | 77   | 0.690 | 0.527 | 411       | 79   | 230       | 77   | 168    | 158  | 146  | 2    |
| 26       | 教师教育研究     |      | 249       | 14   | 1.164 | 0.119 | 403       | 17   | 256       | 15   | 108    | 106  | 118  | 1    |
| 27       | 思想理论教育导刊   |      | 567       | 106  | 0.726 | 0.252 | 965       | 120  | 575       | 106  | 392    | 389  | 421  | 1    |
| 28       | 课程.教材.教法   |      | 397       | 51   | 0.805 | 0.228 | 733       | 55   | 405       | 51   | 260    | 233  | 224  | 2    |
| 29       | 中国高等医学教育   |      | 401       | 19   | 0.213 | 0.020 | 812       | 42   | 765       | 41   | 945    | 940  | 927  | 3    |
| 30       | 学位与研究生教育   |      | 278       | 13   | 0.741 | 0.071 | 400       | 15   | 334       | 15   | 193    | 182  | 182  | 1    |
| 31       | 中国高校社会科学   |      | 140       | 20   | 0.892 | 0.204 | 236       | 22   | 142       | 20   | 72     | 85   | 98   | 1    |
| 32       | 语言教学与研究    |      | 66        | 10   | 0.437 | 0.149 | 154       | 14   | 67        | 10   | 80     | 71   | 67   | 3    |
| 33       | 江苏高教       |      | 352       | 57   | 0.595 | 0.233 | 500       | 65   | 378       | 61   | 315    | 277  | 245  | 1    |
| 34       | 中国教育学刊     |      | 452       | 54   | 0.535 | 0.133 | 823       | 60   | 478       | 56   | 413    | 432  | 405  | 1    |
| 35       | 高教探索       |      | 323       | 38   | 0.646 | 0.118 | 486       | 44   | 355       | 41   | 214    | 286  | 322  | 1    |
| 36       | 现代大学教育     |      | 152       | 8    | 0.764 | 0.085 | 226       | 8    | 160       | 8    | 98     | 101  | 94   | 1    |
| 37       | 教育理论与实践    |      | 343       | 32   | 0.232 | 0.046 | 693       | 43   | 377       | 34   | 758    | 720  | 693  | 1    |
| 38       | 国家教育行政学院学报 |      | 266       | 29   | 0.646 | 0.156 | 416       | 32   | 287       | 30   | 209    | 203  | 186  | 2    |
| 39       | 黑龙江高教研究    |      | 453       | 27   | 0.362 | 0.046 | 750       | 48   | 517       | 37   | 651    | 601  | 588  | 1    |

人文社科类影响力因子、被引频次及可被引文献量 续表45

| 序号 | 刊名                       | 指标名称 | 社科统计源期刊引用 |      |       |       | 复合统计源引用   |      | 期刊综合统计源引用 |      | 可被引文献量 |      |      | 研究层次 |
|----|--------------------------|------|-----------|------|-------|-------|-----------|------|-----------|------|--------|------|------|------|
|    |                          |      | 2014-2015 | 2016 | 影响因子  | 即年指标  | 2014-2015 | 2016 | 2014-2015 | 2016 | 2014   | 2015 | 2016 |      |
| 40 | 高校教育管理                   |      | 246       | 34   | 0.939 | 0.291 | 360       | 49   | 264       | 43   | 134    | 128  | 117  | 1    |
| 41 | 思想教育研究                   |      | 392       | 40   | 0.648 | 0.117 | 668       | 52   | 410       | 40   | 299    | 306  | 341  | 1    |
| 42 | 现代教育管理                   |      | 381       | 60   | 0.642 | 0.222 | 530       | 70   | 406       | 64   | 307    | 286  | 270  | 1    |
| 43 | 外国教育研究                   |      | 123       | 11   | 0.409 | 0.089 | 216       | 13   | 129       | 11   | 163    | 138  | 123  | 2    |
| 44 | 思想理论教育                   |      | 355       | 61   | 0.672 | 0.257 | 597       | 72   | 365       | 64   | 263    | 265  | 237  | 1    |
| 45 | 中国职业技术教育                 |      | 560       | 109  | 0.430 | 0.171 | 829       | 119  | 623       | 114  | 712    | 590  | 638  | 2    |
| 46 | 职业技术教育                   |      | 462       | 29   | 0.412 | 0.055 | 657       | 32   | 503       | 32   | 588    | 533  | 525  | 2    |
| 47 | 外语教学理论与实践                |      | 125       | 1    | 1.050 | 0.018 | 197       | 2    | 132       | 1    | 59     | 60   | 55   | 3    |
| 48 | 教育科学                     |      | 123       | 12   | 0.624 | 0.135 | 208       | 14   | 135       | 12   | 104    | 93   | 89   | 1    |
| 49 | 教育学报                     |      | 116       | 10   | 0.637 | 0.112 | 179       | 10   | 117       | 10   | 95     | 87   | 89   | 1    |
| 50 | 教育探索                     |      | 350       | 27   | 0.269 | 0.058 | 652       | 31   | 408       | 29   | 807    | 494  | 466  | 1    |
| 51 | 现代远距离教育                  |      | 128       | 9    | 0.901 | 0.141 | 212       | 9    | 142       | 9    | 73     | 69   | 64   | 1    |
| 52 | 中国特殊教育                   |      | 216       | 12   | 0.573 | 0.070 | 389       | 15   | 257       | 14   | 197    | 180  | 172  | 1    |
| 53 | 教育研究与实验                  |      | 103       | 7    | 0.472 | 0.067 | 162       | 8    | 106       | 7    | 111    | 107  | 104  | 1    |
| 54 | 教育与经济                    |      | 107       | 6    | 0.849 | 0.077 | 154       | 7    | 111       | 7    | 65     | 61   | 78   | 2    |
| 55 | 学校党建与思想教育                |      | 447       | 60   | 0.254 | 0.078 | 815       | 80   | 477       | 68   | 853    | 906  | 765  | 1    |
| 56 | 职教论坛                     |      | 541       | 93   | 0.363 | 0.138 | 865       | 106  | 597       | 100  | 795    | 695  | 675  | 1    |
| 57 | 大学教育科学                   |      | 168       | 11   | 0.636 | 0.095 | 231       | 13   | 177       | 11   | 136    | 128  | 116  | 1    |
| 58 | 西北医学教育                   |      | 209       | 13   | 0.247 | 0.042 | 376       | 26   | 358       | 26   | 481    | 365  | 308  | 3    |
| 59 | 华东师范大学学报(教育科学版)          |      | 62        | 48   | 0.459 | 0.706 | 108       | 49   | 67        | 48   | 66     | 69   | 68   | 1    |
| 60 | 湖南师范大学教育科学学报             |      | 136       | 17   | 0.481 | 0.134 | 228       | 20   | 139       | 17   | 151    | 132  | 127  | 1    |
| 61 | 中华医学教育探索杂志               |      | 192       | 11   | 0.292 | 0.036 | 330       | 18   | 314       | 18   | 335    | 323  | 307  | 3    |
| 62 | 学前教育研究                   |      | 159       | 6    | 0.558 | 0.053 | 279       | 6    | 164       | 6    | 145    | 140  | 114  | 1    |
| 63 | 计算机教育                    |      | 451       | 40   | 0.324 | 0.083 | 775       | 61   | 678       | 58   | 695    | 696  | 482  | 3    |
| 64 | 山东外语教学                   |      | 109       | 9    | 0.545 | 0.102 | 169       | 9    | 122       | 9    | 112    | 88   | 88   | 3    |
| 65 | 教育学术月刊                   |      | 174       | 12   | 0.441 | 0.066 | 292       | 13   | 188       | 12   | 203    | 192  | 183  | 1    |
| 66 | 教育评论                     |      | 376       | 27   | 0.310 | 0.056 | 671       | 34   | 406       | 28   | 643    | 570  | 484  | 1    |
| 67 | 河北师范大学学报(教育科学版)          |      | 147       | 9    | 0.462 | 0.069 | 260       | 9    | 157       | 9    | 164    | 154  | 131  | 1    |
| 68 | 生物学通报                    |      | 43        | 1    | 0.094 | 0.005 | 137       | 3    | 81        | 2    | 234    | 222  | 222  | 3    |
| 69 | 研究生教育研究                  |      | 129       | 9    | 0.571 | 0.087 | 189       | 13   | 152       | 12   | 114    | 112  | 103  | 1    |
| 70 | 高教发展与评估                  |      | 87        | 6    | 0.558 | 0.088 | 124       | 6    | 92        | 6    | 79     | 77   | 68   | 1    |
| 71 | 重庆高教研究                   |      | 136       | 37   | 0.564 | 0.339 | 215       | 39   | 148       | 37   | 128    | 113  | 109  | 2    |
| 72 | 中国医学教育技术                 |      | 175       | 15   | 0.434 | 0.073 | 317       | 25   | 270       | 24   | 197    | 206  | 205  | 3    |
| 73 | 教育科学研究                   |      | 133       | 13   | 0.387 | 0.082 | 230       | 16   | 134       | 13   | 174    | 170  | 159  | 1    |
| 74 | 中华医学教育杂志                 |      | 138       | 8    | 0.246 | 0.034 | 223       | 9    | 206       | 9    | 283    | 279  | 238  | 3    |
| 75 | 基础医学教育                   |      | 280       | 41   | 0.349 | 0.120 | 444       | 54   | 434       | 54   | 405    | 397  | 342  | 3    |
| 76 | 云南师范大学学报<br>(对外汉语教学与研究版) |      | 70        | 3    | 0.461 | 0.041 | 155       | 4    | 70        | 3    | 79     | 73   | 73   | 3    |
| 77 | 中国教育信息化                  |      | 293       | 37   | 0.222 | 0.059 | 546       | 46   | 356       | 44   | 657    | 660  | 626  | 2    |
| 78 | 当代教育科学                   |      | 173       | 19   | 0.172 | 0.052 | 332       | 23   | 192       | 20   | 601    | 402  | 365  | 1    |
| 79 | 上海教育科研                   |      | 130       | 15   | 0.204 | 0.058 | 326       | 18   | 138       | 15   | 330    | 308  | 260  | 1    |

人文社科类影响因子、被引频次及可被引文献量 续表46

| 序号  | 刊名               | 社科统计源期刊引用 |      |       |       | 复合统计源引用   |      | 期刊综合统计源引用 |      | 可被引文献量 |      |      | 研究层次 |
|-----|------------------|-----------|------|-------|-------|-----------|------|-----------|------|--------|------|------|------|
|     |                  | 2014-2015 | 2016 | 影响因子  | 即年指标  | 2014-2015 | 2016 | 2014-2015 | 2016 | 2014   | 2015 | 2016 |      |
| 80  | 中国高校科技           | 266       | 23   | 0.350 | 0.061 | 393       | 29   | 308       | 25   | 373    | 386  | 374  | 2    |
| 81  | 人民教育             | 177       | 16   | 0.259 | 0.054 | 251       | 16   | 179       | 16   | 352    | 331  | 297  | 2    |
| 82  | 思想政治教育研究         | 167       | 11   | 0.390 | 0.060 | 287       | 12   | 171       | 11   | 218    | 210  | 182  | 1    |
| 83  | 高等农业教育           | 333       | 7    | 0.440 | 0.037 | 467       | 7    | 369       | 7    | 388    | 369  | 190  | 2    |
| 84  | 现代教育科学           | 135       | 8    | 0.093 | 0.022 | 284       | 11   | 154       | 9    | 830    | 625  | 357  | 1    |
| 85  | 教学与管理            | 252       | 22   | 0.107 | 0.021 | 718       | 29   | 287       | 23   | 1259   | 1094 | 1064 | 2    |
| 86  | 高等理科教育           | 133       | 5    | 0.526 | 0.041 | 184       | 6    | 154       | 6    | 132    | 121  | 122  | 2    |
| 87  | 数学教育学报           | 192       | 26   | 0.706 | 0.215 | 327       | 29   | 207       | 28   | 138    | 134  | 121  | 3    |
| 88  | 教育与职业            | 793       | 50   | 0.203 | 0.053 | 1409      | 61   | 924       | 57   | 2324   | 1592 | 937  | 1    |
| 89  | 继续医学教育           | 155       | 21   | 0.088 | 0.018 | 436       | 63   | 377       | 60   | 696    | 1065 | 1173 | 3    |
| 90  | 民族教育研究           | 96        | 9    | 0.330 | 0.070 | 158       | 13   | 101       | 10   | 150    | 141  | 129  | 2    |
| 91  | 高教论坛             | 134       | 14   | 0.152 | 0.033 | 228       | 17   | 165       | 16   | 451    | 432  | 420  | 2    |
| 92  | 继续教育研究           | 239       | 43   | 0.212 | 0.088 | 394       | 58   | 259       | 50   | 592    | 538  | 491  | 1    |
| 93  | 当代教育与文化          | 76        | 6    | 0.321 | 0.052 | 107       | 10   | 77        | 7    | 117    | 120  | 115  | 2    |
| 94  | 电气电子教学学报         | 99        | 6    | 0.206 | 0.022 | 168       | 11   | 157       | 11   | 246    | 234  | 270  | 3    |
| 95  | 药学教育             | 106       | 10   | 0.442 | 0.078 | 160       | 17   | 154       | 16   | 116    | 124  | 128  | 3    |
| 96  | 宁波大学学报(教育科学版)    | 71        | 15   | 0.210 | 0.094 | 127       | 18   | 77        | 16   | 175    | 163  | 160  | 2    |
| 97  | 外国中小学教育          | 61        | 9    | 0.239 | 0.076 | 150       | 10   | 62        | 9    | 133    | 122  | 119  | 2    |
| 98  | 内蒙古师范大学学报(教育科学版) | 167       | 21   | 0.117 | 0.041 | 357       | 22   | 204       | 22   | 710    | 722  | 518  | 2    |
| 99  | 历史教学(下半月刊)       | 26        | 5    | 0.102 | 0.038 | 46        | 5    | 27        | 5    | 132    | 123  | 130  | 3    |
| 100 | 大学化学             | 89        | 6    | 0.422 | 0.028 | 132       | 9    | 116       | 9    | 112    | 99   | 211  | 3    |
| 101 | 当代教育论坛           | 114       | 18   | 0.523 | 0.171 | 144       | 18   | 119       | 18   | 114    | 104  | 105  | 1    |
| 102 | 黑龙江教育(高教研究与评估)   | 123       | 11   | 0.127 | 0.024 | 218       | 22   | 162       | 18   | 481    | 491  | 449  | 1    |
| 103 | 高等教育研究学报         | 46        | 4    | 0.223 | 0.049 | 74        | 6    | 64        | 6    | 112    | 94   | 82   | 2    |
| 104 | 化工高等教育           | 84        | 1    | 0.251 | 0.007 | 139       | 6    | 127       | 6    | 172    | 162  | 150  | 3    |
| 105 | 当代教育理论与实践        | 144       | 13   | 0.094 | 0.019 | 312       | 20   | 190       | 18   | 831    | 700  | 676  | 2    |
| 106 | 大学物理             | 39        | 7    | 0.104 | 0.041 | 96        | 11   | 78        | 11   | 186    | 189  | 170  | 3    |
| 107 | 扬州大学学报(高教研究版)    | 55        | 6    | 0.213 | 0.048 | 86        | 8    | 62        | 7    | 130    | 128  | 125  | 1    |
| 108 | 职业教育研究           | 79        | 11   | 0.090 | 0.046 | 155       | 17   | 100       | 13   | 621    | 257  | 239  | 2    |
| 109 | 教育与教学研究          | 96        | 6    | 0.127 | 0.023 | 234       | 9    | 130       | 7    | 392    | 363  | 262  | 2    |
| 110 | 华文教学与研究          | 43        | 10   | 0.478 | 0.250 | 69        | 10   | 43        | 10   | 48     | 42   | 40   | 2    |
| 111 | 中国人民大学教育季刊       | 32        | 1    | 0.308 | 0.020 | 51        | 1    | 36        | 1    | 52     | 52   | 51   | 1    |
| 112 | 苏州大学学报(教育科学版)    | 45        | 4    | 0.324 | 0.071 | 63        | 4    | 46        | 4    | 69     | 70   | 56   | 1    |
| 113 | 高等建筑教育           | 133       | 7    | 0.272 | 0.029 | 184       | 10   | 163       | 9    | 247    | 242  | 245  | 3    |
| 114 | 大学(研究版)          | 43        |      | 0.161 |       | 69        |      | 49        |      | 150    | 117  | 132  | 1    |
| 115 | 中医教育             | 61        | 2    | 0.188 | 0.013 | 110       | 4    | 101       | 4    | 166    | 158  | 155  | 3    |
| 116 | 中国考试             | 87        | 6    | 0.377 | 0.051 | 142       | 11   | 91        | 7    | 115    | 116  | 118  | 2    |
| 117 | 开放学习研究           | 30        | 3    | 0.252 | 0.056 | 47        | 3    | 33        | 3    | 59     | 60   | 54   | 1    |
| 118 | 化学教育             | 430       | 28   | 0.440 | 0.062 | 623       | 35   | 490       | 31   | 487    | 490  | 451  | 3    |
| 119 | 成人教育             | 130       | 18   | 0.177 | 0.065 | 208       | 28   | 139       | 22   | 411    | 323  | 279  | 1    |

人文社科类影响因子、被引频次及可被引文献量 续表47

| 序号  | 刊名              | 指标名称 | 社科统计源期刊引用 |      |       |       | 复合统计源引用   |      | 期刊综合统计源引用 |      | 可被引文献量 |      |      | 研究层次 |
|-----|-----------------|------|-----------|------|-------|-------|-----------|------|-----------|------|--------|------|------|------|
|     |                 |      | 2014-2015 | 2016 | 影响因子  | 即年指标  | 2014-2015 | 2016 | 2014-2015 | 2016 | 2014   | 2015 | 2016 |      |
| 120 | 吉林化工学院学报        |      | 193       | 40   | 0.289 | 0.140 | 302       | 42   | 258       | 41   | 356    | 312  | 286  | 2    |
| 121 | 教育导刊            |      | 97        | 16   | 0.161 | 0.065 | 213       | 18   | 103       | 16   | 345    | 258  | 248  | 1    |
| 122 | 浙江医学教育          |      | 14        | 4    | 0.054 | 0.033 | 86        | 9    | 73        | 9    | 132    | 128  | 123  | 2    |
| 123 | 中小学信息技术教育       |      | 69        | 4    | 0.100 | 0.013 | 172       | 7    | 75        | 4    | 355    | 332  | 311  | 2    |
| 124 | 中小学管理           |      | 96        | 17   | 0.230 | 0.094 | 132       | 17   | 96        | 17   | 215    | 202  | 181  | 3    |
| 125 | 学术评论            |      | 19        | 1    | 0.092 | 0.008 | 35        | 1    | 19        | 1    | 95     | 111  | 125  | 2    |
| 126 | 物理实验            |      | 90        | 8    | 0.316 | 0.058 | 138       | 11   | 122       | 11   | 150    | 135  | 139  | 3    |
| 127 | 现代中小学教育         |      | 143       | 10   | 0.183 | 0.027 | 304       | 16   | 149       | 11   | 408    | 375  | 374  | 2    |
| 128 | 中国成人教育          |      | 434       | 27   | 0.138 | 0.023 | 721       | 43   | 496       | 39   | 1610   | 1534 | 1177 | 1    |
| 129 | 教学研究            |      | 57        | 2    | 0.159 | 0.012 | 104       | 3    | 73        | 3    | 192    | 167  | 162  | 2    |
| 130 | 中国学校体育          |      | 63        | 5    | 0.063 | 0.010 | 169       | 5    | 78        | 5    | 504    | 492  | 509  | 2    |
| 131 | 基础教育            |      | 37        | 2    | 0.199 | 0.025 | 78        | 3    | 38        | 2    | 85     | 101  | 80   | 2    |
| 132 | 现代教育论丛          |      | 30        | 2    | 0.152 | 0.020 | 59        | 2    | 36        | 2    | 102    | 96   | 98   | 1    |
| 133 | 煤炭高等教育          |      | 54        | 3    | 0.159 | 0.019 | 89        | 5    | 63        | 4    | 179    | 160  | 159  | 1    |
| 134 | 中国教育网络          |      | 37        |      | 0.093 |       | 91        |      | 57        |      | 170    | 228  | 121  | 2    |
| 135 | 山东高等教育          |      | 65        | 7    | 0.231 | 0.049 | 92        | 8    | 74        | 8    | 139    | 142  | 144  | 2    |
| 136 | 中国农业教育          |      | 52        | 5    | 0.208 | 0.048 | 77        | 6    | 65        | 5    | 130    | 120  | 104  | 2    |
| 137 | 大学物理实验          |      | 254       | 40   | 0.556 | 0.174 | 315       | 45   | 303       | 45   | 229    | 228  | 230  | 3    |
| 138 | 北京教育(高教版)       |      | 67        | 14   | 0.119 | 0.049 | 114       | 20   | 76        | 18   | 282    | 283  | 288  | 1    |
| 139 | 教育财会研究          |      | 66        | 4    | 0.338 | 0.040 | 93        | 4    | 70        | 4    | 76     | 119  | 100  | 2    |
| 140 | 航海教育研究          |      | 49        | 3    | 0.210 | 0.027 | 77        | 4    | 61        | 4    | 120    | 113  | 111  | 2    |
| 141 | 高校生物学教学研究(电子版)  |      | 31        | 9    | 0.265 | 0.153 | 56        | 9    | 55        | 9    | 58     | 59   | 59   | 3    |
| 142 | 中国俄语教学          |      | 37        | 2    | 0.247 | 0.029 | 54        | 2    | 37        | 2    | 76     | 74   | 70   | 3    |
| 143 | 成都师范学院学报        |      | 44        | 3    | 0.065 | 0.011 | 110       | 5    | 58        | 3    | 351    | 324  | 285  | 2    |
| 144 | 当代教师教育          |      | 35        | 2    | 0.259 | 0.032 | 50        | 2    | 35        | 2    | 70     | 65   | 63   | 1    |
| 145 | 工业和信息化教育        |      | 114       | 5    | 0.233 | 0.023 | 163       | 9    | 137       | 8    | 243    | 246  | 222  | 3    |
| 146 | 外语测试与教学         |      | 16        |      | 0.254 |       | 37        | 1    | 16        | 1    | 30     | 33   | 33   | 3    |
| 147 | 高等职业教育探索        |      | 33        | 4    | 0.219 | 0.052 | 51        | 5    | 41        | 5    | 78     | 73   | 77   | 1    |
| 148 | 高等财经教育研究        |      | 25        | 6    | 0.200 | 0.080 | 56        | 6    | 27        | 6    | 72     | 53   | 75   | 1    |
| 149 | 大学数学            |      | 48        | 5    | 0.151 | 0.036 | 92        | 6    | 81        | 6    | 161    | 156  | 139  | 3    |
| 150 | 中国林业教育          |      | 48        | 8    | 0.188 | 0.067 | 74        | 9    | 64        | 9    | 131    | 125  | 119  | 2    |
| 151 | 创新与创业教育         |      | 95        | 15   | 0.193 | 0.063 | 130       | 18   | 106       | 18   | 219    | 274  | 237  | 2    |
| 152 | 集美大学学报(教育科学版)   |      | 40        | 1    | 0.192 | 0.011 | 68        | 4    | 44        | 1    | 107    | 101  | 95   | 2    |
| 153 | 天津师范大学学报(基础教育版) |      | 20        | 9    | 0.164 | 0.138 | 47        | 9    | 23        | 9    | 63     | 59   | 65   | 2    |
| 154 | 中国地质教育          |      | 56        | 2    | 0.241 | 0.021 | 71        | 4    | 66        | 4    | 110    | 122  | 96   | 2    |
| 155 | 软件导刊(教育技术)      |      | 61        | 6    | 0.068 | 0.014 | 204       | 9    | 89        | 8    | 450    | 450  | 443  | 1    |
| 156 | 高校医学教学研究(电子版)   |      | 20        | 5    | 0.161 | 0.078 | 33        | 6    | 31        | 6    | 60     | 64   | 64   | 3    |
| 157 | 教育测量与评价         |      | 59        | 22   | 0.216 | 0.169 | 134       | 27   | 67        | 25   | 138    | 135  | 130  | 1    |
| 158 | 沈阳大学学报(社会科学版)   |      | 82        | 11   | 0.190 | 0.067 | 167       | 13   | 90        | 12   | 226    | 206  | 163  | 1    |

人文社科类影响力因子、被引频次及可被引文献量 续表48

| 序号  | 刊名               | 社科统计源期刊引用 |      |       |       | 复合统计源引用   |      | 期刊综合统计源引用 |      | 可被引文献量 |      |      | 研究层次 |
|-----|------------------|-----------|------|-------|-------|-----------|------|-----------|------|--------|------|------|------|
|     |                  | 2014-2015 | 2016 | 影响因子  | 即年指标  | 2014-2015 | 2016 | 2014-2015 | 2016 | 2014   | 2015 | 2016 |      |
| 159 | 浙江纺织服装职业技术学院学报   | 4         | 1    | 0.022 | 0.013 | 42        | 3    | 25        | 3    | 99     | 83   | 77   | 2    |
| 160 | 中国轻工教育           | 33        | 2    | 0.104 | 0.013 | 68        | 4    | 51        | 4    | 157    | 160  | 152  | 2    |
| 161 | 辽宁教育行政学院学报       | 16        | 1    | 0.049 | 0.006 | 48        | 2    | 22        | 1    | 162    | 164  | 174  | 2    |
| 162 | 广东技术师范学院学报       | 28        | 4    | 0.047 | 0.014 | 95        | 7    | 43        | 6    | 303    | 289  | 284  | 2    |
| 163 | 高校辅导员学刊          | 52        | 5    | 0.177 | 0.038 | 80        | 6    | 61        | 6    | 150    | 143  | 133  | 1    |
| 164 | 数学通报             | 18        |      | 0.045 |       | 76        | 5    | 21        | 1    | 200    | 196  | 192  | 3    |
| 165 | 河南科技学院学报         | 39        | 5    | 0.057 | 0.015 | 98        | 9    | 46        | 8    | 353    | 329  | 324  | 2    |
| 166 | 中国民族教育           | 29        |      | 0.087 |       | 46        | 1    | 29        |      | 213    | 121  | 147  | 2    |
| 167 | 考试研究             | 37        | 6    | 0.210 | 0.067 | 66        | 7    | 38        | 6    | 85     | 91   | 90   | 2    |
| 168 | 卫生职业教育           | 129       | 13   | 0.031 | 0.006 | 519       | 59   | 422       | 53   | 2134   | 2043 | 2099 | 3    |
| 169 | 中小学教师培训          | 62        | 14   | 0.130 | 0.060 | 133       | 16   | 63        | 14   | 227    | 251  | 235  | 2    |
| 170 | 天津市教科院学报         | 33        |      | 0.084 |       | 61        | 0    | 34        |      | 205    | 190  | 176  | 1    |
| 171 | 上海教育评估研究         | 37        | 4    | 0.224 | 0.041 | 56        | 4    | 39        | 4    | 69     | 96   | 98   | 1    |
| 172 | 教师教育论坛           | 65        | 14   | 0.132 | 0.056 | 115       | 14   | 66        | 14   | 221    | 271  | 252  | 2    |
| 173 | 当代继续教育           | 40        | 3    | 0.144 | 0.026 | 71        | 7    | 46        | 7    | 147    | 131  | 117  | 1    |
| 174 | 历史教学问题           | 13        | 1    | 0.043 | 0.007 | 30        | 1    | 13        | 1    | 155    | 145  | 149  | 3    |
| 175 | 中国冶金教育           | 52        | 7    | 0.136 | 0.030 | 86        | 10   | 72        | 9    | 189    | 192  | 237  | 2    |
| 176 | 职业时空             | 44        | 3    | 0.044 | 0.016 | 110       | 3    | 54        | 3    | 580    | 418  | 184  | 2    |
| 177 | 继续教育             | 83        | 16   | 0.118 | 0.048 | 130       | 20   | 100       | 20   | 354    | 347  | 333  | 2    |
| 178 | 北京工业职业技术学院学报     | 8         |      | 0.035 |       | 32        | 2    | 15        | 1    | 110    | 120  | 118  | 2    |
| 179 | 大学教育             | 204       | 23   | 0.089 | 0.024 | 407       | 36   | 309       | 32   | 1328   | 956  | 945  | 2    |
| 180 | 成都中医药大学学报(教育科学版) | 28        | 2    | 0.103 | 0.016 | 44        | 2    | 36        | 2    | 114    | 158  | 129  | 2    |
| 181 | 高等职业教育(天津职业大学学报) | 31        |      | 0.115 |       | 49        | 2    | 37        | 2    | 137    | 133  | 135  | 2    |
| 182 | 高校辅导员            | 35        | 5    | 0.154 | 0.048 | 61        | 7    | 39        | 5    | 122    | 106  | 104  | 2    |
| 183 | 现代特殊教育           | 40        | 9    | 0.051 | 0.017 | 78        | 12   | 47        | 9    | 281    | 508  | 524  | 2    |
| 184 | 广西教育学院学报         | 27        | 1    | 0.043 | 0.004 | 71        | 1    | 34        | 1    | 311    | 312  | 285  | 2    |
| 185 | 河北农业大学学报(农林教育版)  | 68        | 5    | 0.173 | 0.030 | 96        | 5    | 84        | 5    | 204    | 188  | 166  | 2    |
| 186 | 天津电大学报           | 30        | 2    | 0.217 | 0.028 | 46        | 2    | 31        | 2    | 65     | 73   | 71   | 1    |
| 187 | 南昌教育学院学报         | 19        | 1    | 0.038 | 0.004 | 47        | 1    | 23        | 1    | 250    | 248  | 238  | 2    |
| 188 | 北京教育(德育)         | 57        | 3    | 0.098 | 0.010 | 87        | 3    | 63        | 3    | 306    | 277  | 293  | 1    |
| 189 | 陕西教育(高教版)        | 46        | 1    | 0.045 | 0.002 | 113       | 5    | 64        | 4    | 517    | 504  | 517  | 2    |
| 190 | 河北大学成人教育学院学报     | 38        | 2    | 0.175 | 0.020 | 56        | 3    | 39        | 3    | 112    | 105  | 99   | 2    |
| 191 | 教育信息技术           | 37        | 1    | 0.065 | 0.004 | 137       | 1    | 46        | 1    | 286    | 282  | 272  | 2    |
| 192 | 职教通讯             | 128       | 11   | 0.075 | 0.013 | 232       | 16   | 150       | 15   | 879    | 830  | 824  | 2    |
| 193 | 高等继续教育学报         | 44        | 2    | 0.205 | 0.020 | 66        | 2    | 47        | 2    | 110    | 105  | 99   | 3    |
| 194 | 中国德育             | 33        | 6    | 0.045 | 0.020 | 74        | 6    | 35        | 6    | 354    | 384  | 297  | 1    |
| 195 | 宁德师范学院学报(自然科学版)  | 7         | 1    | 0.031 | 0.011 | 40        | 3    | 21        | 2    | 117    | 110  | 92   | 2    |
| 196 | 教育教学论坛           | 671       | 87   | 0.040 | 0.013 | 1855      | 164  | 1092      | 144  | 10045  | 6887 | 6814 | 2    |
| 197 | 化学教学             | 187       | 17   | 0.279 | 0.058 | 278       | 18   | 196       | 17   | 351    | 319  | 293  | 3    |

人文社科类影响因子、被引频次及可被引文献量 续表49

| 序号  | 刊名              | 指标名称 | 社科统计源期刊引用 |      |       |       | 复合统计源引用   |      | 期刊综合统计源引用 |      | 可被引文献量 |      |      | 研究层次 |
|-----|-----------------|------|-----------|------|-------|-------|-----------|------|-----------|------|--------|------|------|------|
|     |                 |      | 2014-2015 | 2016 | 影响因子  | 即年指标  | 2014-2015 | 2016 | 2014-2015 | 2016 | 2014   | 2015 | 2016 |      |
| 198 | 当代职业教育          |      | 42        | 7    | 0.050 | 0.021 | 103       | 12   | 53        | 9    | 415    | 418  | 333  | 2    |
| 199 | 北京教育学院学报        |      | 12        |      | 0.059 |       | 48        |      | 15        |      | 107    | 96   | 86   | 2    |
| 200 | 教育观察(上半月)       |      | 59        | 10   | 0.060 | 0.014 | 123       | 17   | 75        | 13   | 388    | 594  | 697  | 1    |
| 201 | 教育与考试           |      | 19        | 1    | 0.086 | 0.011 | 40        | 1    | 22        | 1    | 114    | 106  | 90   | 1    |
| 202 | 河北广播电视大学学报      |      | 19        | 2    | 0.057 | 0.013 | 45        | 3    | 22        | 2    | 163    | 168  | 153  | 1    |
| 203 | 纺织服装教育          |      | 13        |      | 0.039 |       | 34        | 1    | 28        | 1    | 182    | 154  | 154  | 3    |
| 204 | 机械职业教育          |      | 28        | 1    | 0.050 | 0.004 | 63        | 4    | 44        | 4    | 289    | 270  | 244  | 2    |
| 205 | 太原学院学报(自然科学版)   |      | 14        |      | 0.046 |       | 33        | 2    | 15        | 2    | 157    | 150  | 114  | 2    |
| 206 | 辽宁科技学院学报        |      | 7         | 2    | 0.020 | 0.008 | 34        | 2    | 20        | 2    | 178    | 175  | 258  | 1    |
| 207 | 南方职业教育学刊        |      | 10        | 2    | 0.038 | 0.016 | 41        | 2    | 15        | 2    | 138    | 128  | 124  | 2    |
| 208 | 美育学刊            |      | 22        | 1    | 0.112 | 0.009 | 45        | 3    | 23        | 2    | 96     | 100  | 109  | 2    |
| 209 | 北京教育学院学报(自然科学版) |      | 7         |      | 0.069 |       | 19        |      | 10        |      | 52     | 50   | 45   | 2    |
| 210 | 兵团教育学院学报        |      | 17        |      | 0.077 |       | 40        | 3    | 22        |      | 114    | 106  | 104  | 2    |
| 211 | 常州信息职业技术学院学报    |      | 15        | 1    | 0.042 | 0.006 | 34        | 1    | 23        | 1    | 181    | 177  | 174  | 2    |
| 212 | 浙江工贸职业技术学院学报    |      | 8         |      | 0.045 |       | 20        |      | 13        |      | 93     | 86   | 92   | 2    |
| 213 | 课程教学研究          |      | 24        | 7    | 0.043 | 0.025 | 107       | 7    | 27        | 7    | 272    | 282  | 277  | 3    |
| 214 | 重庆与世界(学术版)      |      | 22        |      | 0.031 |       | 79        | 1    | 33        |      | 391    | 308  | 319  | 2    |
| 215 | 石油教育            |      | 9         |      | 0.023 |       | 28        |      | 17        |      | 194    | 194  | 192  | 2    |
| 216 | 教育文化论坛          |      | 27        | 3    | 0.079 | 0.018 | 43        | 4    | 31        | 3    | 169    | 173  | 170  | 1    |
| 217 | 江苏教育研究          |      | 68        | 2    | 0.045 | 0.003 | 165       | 5    | 73        | 2    | 803    | 709  | 666  | 1    |
| 218 | 广东教育(综合版)       |      | 14        | 0    | 0.036 |       | 49        |      | 20        |      | 218    | 171  | 211  | 3    |
| 219 | 中国音乐教育          |      | 8         | 0    | 0.027 |       | 38        | 2    | 8         |      | 147    | 149  | 118  | 2    |
| 220 | 湖南广播电视大学学报      |      | 7         | 2    | 0.041 | 0.026 | 19        | 3    | 7         | 3    | 87     | 82   | 77   | 2    |
| 221 | 科教文汇(上旬刊)       |      | 72        | 9    | 0.029 | 0.009 | 241       | 18   | 126       | 14   | 1435   | 1088 | 1027 | 2    |
| 222 | 工业技术与职业教育       |      | 10        |      | 0.040 |       | 28        |      | 16        |      | 125    | 127  | 123  | 2    |
| 223 | 教育导刊(下半月)       |      | 23        | 3    | 0.034 | 0.010 | 88        | 4    | 24        | 3    | 365    | 321  | 305  | 2    |
| 224 | 湖北成人教育学院学报      |      | 20        | 1    | 0.042 | 0.007 | 45        | 3    | 28        | 2    | 286    | 187  | 153  | 2    |
| 225 | 宁波教育学院学报        |      | 19        | 3    | 0.040 | 0.013 | 63        | 5    | 32        | 4    | 237    | 237  | 230  | 2    |
| 226 | 中国教育技术装备        |      | 108       | 10   | 0.028 | 0.005 | 356       | 16   | 196       | 16   | 1750   | 2062 | 1968 | 2    |
| 227 | 生物学教学           |      | 13        | 2    | 0.013 | 0.004 | 100       | 3    | 31        | 3    | 516    | 504  | 498  | 3    |
| 228 | 中国信息技术教育        |      | 105       | 5    | 0.029 | 0.007 | 287       | 6    | 138       | 5    | 2480   | 1138 | 672  | 2    |
| 229 | 基础外语教育          |      | 9         |      | 0.041 |       | 34        |      | 10        |      | 109    | 110  | 89   | 2    |
| 230 | 长江工程职业技术学院学报    |      | 9         |      | 0.038 |       | 21        |      | 12        |      | 122    | 117  | 98   | 3    |
| 231 | 山西广播电视大学学报      |      | 10        | 4    | 0.041 | 0.036 | 37        | 5    | 12        | 5    | 124    | 117  | 111  | 2    |
| 232 | 科教文汇(下旬刊)       |      | 72        | 5    | 0.028 | 0.005 | 224       | 10   | 112       | 8    | 1470   | 1109 | 1024 | 2    |
| 233 | 西北成人教育学院学报      |      | 20        |      | 0.045 |       | 70        | 1    | 25        |      | 262    | 185  | 176  | 2    |
| 234 | 吉林省教育学院学报(上旬)   |      | 45        | 7    | 0.029 | 0.010 | 148       | 7    | 64        | 7    | 798    | 780  | 685  | 2    |
| 235 | 广东农工商职业技术学院学报   |      | 10        |      | 0.063 |       | 20        |      | 13        |      | 81     | 77   | 77   | 2    |
| 236 | 科教文汇(中旬刊)       |      | 63        | 3    | 0.025 | 0.003 | 226       | 5    | 83        | 3    | 1463   | 1092 | 1033 | 2    |

人文社科类影响因子、被引频次及可被引文献量 续表50

| 序号        | 刊名                              | 指标名称      |      |       |       | 社科统计源期刊引用 |      | 复合统计源引用   |      | 期刊综合统计源引用 |      | 可被引文献量 |   |  | 研究层次 |
|-----------|---------------------------------|-----------|------|-------|-------|-----------|------|-----------|------|-----------|------|--------|---|--|------|
|           |                                 | 2014-2015 | 2016 | 影响因子  | 即年指标  | 2014-2015 | 2016 | 2014-2015 | 2016 | 2014      | 2015 | 2016   |   |  |      |
| 237       | 武汉船舶职业技术学院学报                    | 6         |      | 0.012 |       | 32        |      | 15        |      | 257       | 226  | 134    | 2 |  |      |
| 238       | 潍坊工程职业学院学报                      | 14        | 1    | 0.038 | 0.006 | 34        | 2    | 17        | 1    | 193       | 171  | 162    | 2 |  |      |
| 239       | 科教导刊(上旬刊)                       | 74        | 6    | 0.026 | 0.006 | 268       | 13   | 114       | 10   | 1709      | 1090 | 1080   | 2 |  |      |
| 240       | 新课程研究(中旬刊)                      | 50        | 4    | 0.031 | 0.006 | 128       | 7    | 75        | 5    | 821       | 810  | 653    | 2 |  |      |
| 241       | 长春教育学院学报                        | 134       | 2    | 0.034 | 0.007 | 417       | 3    | 171       | 3    | 2197      | 1712 | 291    | 2 |  |      |
| 242       | Frontiers of Education in China | 6         |      | 0.057 |       | 6         |      | 6         |      | 55        | 51   | 46     | 2 |  |      |
| 243       | 语文建设                            | 90        | 2    | 0.029 | 0.001 | 287       | 7    | 94        | 2    | 1545      | 1594 | 1443   | 3 |  |      |
| 244       | 济南职业学院学报                        | 13        | 1    | 0.026 | 0.004 | 46        | 3    | 19        | 3    | 250       | 250  | 252    | 2 |  |      |
| 245       | 高校后勤研究                          | 8         |      | 0.016 |       | 39        |      | 14        |      | 251       | 250  | 224    | 2 |  |      |
| 246       | 辽宁高职学报                          | 27        | 3    | 0.029 | 0.007 | 72        | 3    | 42        | 3    | 480       | 449  | 458    | 2 |  |      |
| 247       | 物理通报                            | 23        | 1    | 0.022 | 0.002 | 72        | 5    | 38        | 4    | 526       | 508  | 502    | 3 |  |      |
| 248       | 江苏经贸职业技术学院学报                    | 11        | 3    | 0.035 | 0.021 | 29        | 3    | 14        | 3    | 163       | 150  | 142    | 2 |  |      |
| 249       | 广西职业技术学院学报                      | 9         |      | 0.031 |       | 21        | 1    | 11        | 1    | 135       | 152  | 143    | 1 |  |      |
| 250       | 福建教育学院学报                        | 29        | 2    | 0.028 | 0.004 | 87        | 3    | 33        | 2    | 512       | 519  | 497    | 2 |  |      |
| 251       | 中小学电教                           | 17        |      | 0.023 |       | 54        | 1    | 17        | 1    | 371       | 375  | 377    | 2 |  |      |
| 252       | 语文学刊                            | 50        | 3    | 0.027 | 0.003 | 168       | 5    | 89        | 3    | 937       | 901  | 874    | 3 |  |      |
| 253       | 南京广播电视大学学报                      | 8         |      | 0.038 |       | 18        |      | 8         |      | 106       | 103  | 97     | 2 |  |      |
| 254       | 宿州教育学院学报                        | 22        | 4    | 0.022 | 0.008 | 64        | 4    | 25        | 4    | 491       | 502  | 521    | 2 |  |      |
| 255       | 大连教育学院学报                        | 10        |      | 0.038 |       | 26        |      | 12        |      | 124       | 141  | 120    | 2 |  |      |
| 256       | 佳木斯职业学院学报                       | 104       | 11   | 0.017 | 0.003 | 403       | 18   | 157       | 15   | 2764      | 3448 | 4105   | 2 |  |      |
| 257       | 湖北函授大学学报                        | 112       | 11   | 0.026 | 0.005 | 327       | 17   | 144       | 16   | 2156      | 2220 | 2198   | 2 |  |      |
| 258       | 教育与装备研究                         | 12        | 2    | 0.020 | 0.008 | 33        | 4    | 20        | 3    | 307       | 286  | 254    | 3 |  |      |
| 259       | 化学教与学                           | 15        | 6    | 0.017 | 0.014 | 75        | 6    | 24        | 6    | 454       | 432  | 419    | 3 |  |      |
| 本栏目计量指标均值 |                                 | 150       | 15   | 0.364 | 0.077 | 262       | 19   | 178       | 18   | 384       | 345  | 321    |   |  |      |
| G8 体育     |                                 |           |      |       |       |           |      |           |      |           |      |        |   |  |      |
| 1         | 体育科学                            | 524       | 63   | 1.865 | 0.474 | 778       | 72   | 579       | 65   | 142       | 139  | 133    | 1 |  |      |
| 2         | 北京体育大学学报                        | 609       | 59   | 1.089 | 0.227 | 963       | 69   | 676       | 61   | 289       | 270  | 260    | 2 |  |      |
| 3         | 上海体育学院学报                        | 284       | 30   | 1.327 | 0.319 | 414       | 32   | 304       | 30   | 109       | 105  | 94     | 2 |  |      |
| 4         | 体育学刊                            | 362       | 34   | 1.052 | 0.221 | 515       | 38   | 396       | 35   | 181       | 163  | 154    | 2 |  |      |
| 5         | 武汉体育学院学报                        | 452       | 58   | 1.094 | 0.304 | 683       | 69   | 485       | 63   | 216       | 197  | 191    | 2 |  |      |
| 6         | 中国体育科技                          | 205       | 16   | 0.847 | 0.132 | 380       | 27   | 252       | 22   | 126       | 116  | 121    | 1 |  |      |
| 7         | 体育与科学                           | 288       | 24   | 1.138 | 0.233 | 437       | 29   | 308       | 24   | 141       | 112  | 103    | 1 |  |      |
| 8         | 天津体育学院学报                        | 145       | 11   | 0.714 | 0.117 | 234       | 13   | 181       | 12   | 107       | 96   | 94     | 2 |  |      |
| 9         | 成都体育学院学报                        | 224       | 15   | 0.633 | 0.118 | 390       | 18   | 251       | 16   | 219       | 135  | 127    | 2 |  |      |
| 10        | 西安体育学院学报                        | 192       | 22   | 0.719 | 0.179 | 316       | 25   | 214       | 23   | 140       | 127  | 123    | 2 |  |      |
| 11        | 体育文化导刊                          | 488       | 36   | 0.397 | 0.069 | 800       | 39   | 543       | 37   | 648       | 580  | 522    | 1 |  |      |
| 12        | 首都体育学院学报                        | 160       | 10   | 0.681 | 0.085 | 281       | 11   | 180       | 11   | 120       | 115  | 117    | 2 |  |      |
| 13        | 南京体育学院学报(社会科学版)                 | 191       | 17   | 0.737 | 0.133 | 272       | 19   | 197       | 19   | 137       | 122  | 128    | 2 |  |      |
| 14        | 沈阳体育学院学报                        | 147       | 12   | 0.443 | 0.081 | 263       | 14   | 176       | 14   | 170       | 162  | 149    | 2 |  |      |

人文社科类影响因子、被引频次及可被引文献量 续表51

| 序号     | 刊名                                  | 指标名称 | 社科统计源期刊引用 |      |       |       | 复合统计源引用   |      | 期刊综合统计源引用 |      | 可被引文献量 |      |      | 研究层次 |
|--------|-------------------------------------|------|-----------|------|-------|-------|-----------|------|-----------|------|--------|------|------|------|
|        |                                     |      | 2014-2015 | 2016 | 影响因子  | 即年指标  | 2014-2015 | 2016 | 2014-2015 | 2016 | 2014   | 2015 | 2016 |      |
| 15     | 山东体育学院学报                            |      | 125       | 6    | 0.465 | 0.049 | 210       | 7    | 149       | 6    | 139    | 130  | 123  | 2    |
| 16     | 广州体育学院学报                            |      | 142       | 11   | 0.355 | 0.059 | 283       | 20   | 174       | 16   | 201    | 199  | 187  | 2    |
| 17     | 体育科研                                |      | 63        | 5    | 0.242 | 0.043 | 137       | 6    | 87        | 5    | 133    | 127  | 115  | 2    |
| 18     | 山东体育科技                              |      | 96        | 1    | 0.291 | 0.008 | 175       | 2    | 109       | 2    | 171    | 159  | 121  | 2    |
| 19     | Journal of Sport and Health Science |      | 41        | 34   | 0.383 | 0.415 | 63        | 36   | 50        | 36   | 51     | 56   | 82   | 2    |
| 20     | 浙江体育科学                              |      | 46        | 8    | 0.140 | 0.051 | 133       | 14   | 63        | 12   | 170    | 158  | 158  | 2    |
| 21     | 吉林体育学院学报                            |      | 61        | 11   | 0.216 | 0.085 | 123       | 11   | 71        | 11   | 147    | 136  | 129  | 2    |
| 22     | 体育研究与教育                             |      | 72        | 5    | 0.198 | 0.034 | 128       | 5    | 83        | 5    | 190    | 173  | 145  | 2    |
| 23     | 南京体育学院学报(自然科学版)                     |      | 111       | 7    | 0.267 | 0.038 | 209       | 12   | 133       | 8    | 219    | 197  | 182  | 2    |
| 24     | 体育成人教育学报                            |      | 124       | 26   | 0.388 | 0.184 | 171       | 27   | 129       | 26   | 162    | 158  | 141  | 2    |
| 25     | 河北体育学院学报                            |      | 91        | 10   | 0.333 | 0.098 | 155       | 12   | 98        | 11   | 140    | 133  | 102  | 2    |
| 26     | 四川体育科学                              |      | 52        | 4    | 0.127 | 0.020 | 137       | 10   | 65        | 8    | 207    | 204  | 205  | 2    |
| 27     | 体育科学研究                              |      | 36        | 6    | 0.156 | 0.058 | 81        | 8    | 46        | 7    | 118    | 113  | 104  | 2    |
| 28     | 体育科技文献通报                            |      | 94        | 16   | 0.067 | 0.021 | 268       | 25   | 117       | 19   | 702    | 697  | 746  | 2    |
| 29     | 湖北体育科技                              |      | 61        | 8    | 0.084 | 0.026 | 156       | 10   | 77        | 8    | 365    | 363  | 304  | 2    |
| 30     | 武术研究                                |      | 66        | 8    | 0.059 | 0.013 | 187       | 10   | 77        | 8    | 556    | 554  | 593  | 2    |
| 31     | 哈尔滨体育学院学报                           |      | 73        | 10   | 0.322 | 0.095 | 117       | 10   | 76        | 10   | 119    | 108  | 105  | 2    |
| 32     | 辽宁体育科技                              |      | 45        | 4    | 0.096 | 0.020 | 100       | 5    | 59        | 5    | 226    | 242  | 204  | 2    |
| 33     | 体育科技                                |      | 88        | 6    | 0.120 | 0.012 | 184       | 7    | 112       | 7    | 393    | 339  | 484  | 2    |
| 34     | 冰雪运动                                |      | 344       | 56   | 1.398 | 0.438 | 382       | 56   | 345       | 56   | 123    | 123  | 128  | 2    |
| 35     | 安徽体育科技                              |      | 29        | 4    | 0.097 | 0.028 | 75        | 5    | 35        | 4    | 152    | 147  | 144  | 2    |
| 36     | 军事体育学报                              |      | 45        | 4    | 0.135 | 0.028 | 76        | 7    | 61        | 7    | 172    | 161  | 144  | 2    |
| 37     | 福建体育科技                              |      | 30        | 2    | 0.120 | 0.016 | 54        | 5    | 31        | 4    | 123    | 127  | 124  | 2    |
| 38     | 中国体育教练员                             |      | 19        | 2    | 0.102 | 0.020 | 37        | 3    | 24        | 3    | 88     | 99   | 101  | 2    |
| 39     | 当代体育科技                              |      | 321       | 30   | 0.032 | 0.008 | 1199      | 50   | 431       | 44   | 4563   | 5412 | 3659 | 2    |
| 40     | 体育世界(学术版)                           |      | 57        | 7    | 0.039 | 0.007 | 173       | 10   | 73        | 8    | 743    | 729  | 1018 | 2    |
| 41     | 运动                                  |      | 106       | 8    | 0.028 | 0.004 | 337       | 11   | 131       | 9    | 1856   | 1908 | 1943 | 2    |
|        | 本栏目计量指标均值                           |      | 164       | 17   | 0.463 | 0.111 | 295       | 21   | 187       | 19   | 365    | 375  | 337  |      |
| H 语言文字 |                                     |      |           |      |       |       |           |      |           |      |        |      |      |      |
| 1      | 外语教学与研究                             |      | 296       | 14   | 1.691 | 0.163 | 410       | 17   | 303       | 15   | 89     | 86   | 86   | 1    |
| 2      | 中国翻译                                |      | 367       | 18   | 1.344 | 0.144 | 612       | 19   | 384       | 18   | 132    | 141  | 125  | 2    |
| 3      | 外语界                                 |      | 255       | 20   | 1.875 | 0.282 | 405       | 23   | 265       | 21   | 68     | 68   | 71   | 1    |
| 4      | 外语与外语教学                             |      | 208       | 20   | 1.072 | 0.202 | 324       | 24   | 216       | 23   | 97     | 97   | 99   | 1    |
| 5      | 中国语文                                |      | 81        | 8    | 0.711 | 0.096 | 111       | 9    | 81        | 8    | 56     | 58   | 83   | 1    |
| 6      | 外国语(上海外国语大学学报)                      |      | 154       | 7    | 1.048 | 0.095 | 244       | 8    | 160       | 7    | 78     | 69   | 74   | 1    |
| 7      | 现代外语                                |      | 217       | 27   | 1.219 | 0.307 | 313       | 29   | 217       | 28   | 89     | 89   | 88   | 1    |
| 8      | 外语教学                                |      | 315       | 37   | 1.079 | 0.259 | 455       | 43   | 322       | 37   | 148    | 144  | 143  | 1    |
| 9      | 外语电化教学                              |      | 297       | 11   | 1.980 | 0.126 | 440       | 13   | 327       | 11   | 75     | 75   | 87   | 1    |
| 10     | 世界汉语教学                              |      | 67        | 3    | 0.753 | 0.077 | 140       | 4    | 67        | 3    | 47     | 42   | 39   | 1    |

人文社科类影响力因子、被引频次及可被引文献量 续表52

| 序号 | 刊名                       | 社科统计源期刊引用 |      |       |       | 复合统计源引用   |      | 期刊综合统计源引用 |      | 可被引文献量 |      |      | 研究层次 |
|----|--------------------------|-----------|------|-------|-------|-----------|------|-----------|------|--------|------|------|------|
|    |                          | 2014-2015 | 2016 | 影响因子  | 即年指标  | 2014-2015 | 2016 | 2014-2015 | 2016 | 2014   | 2015 | 2016 |      |
| 11 | 中国外语                     | 192       | 14   | 1.032 | 0.159 | 257       | 16   | 200       | 16   | 93     | 93   | 88   | 1    |
| 12 | 语言教学与研究                  | 66        | 10   | 0.437 | 0.149 | 154       | 14   | 67        | 10   | 80     | 71   | 67   | 1    |
| 13 | 当代语言学                    | 53        | 9    | 0.736 | 0.265 | 82        | 9    | 55        | 9    | 44     | 28   | 34   | 1    |
| 14 | 解放军外国语学院学报               | 164       | 11   | 0.701 | 0.095 | 274       | 12   | 168       | 11   | 114    | 120  | 116  | 1    |
| 15 | 外语教学理论与实践                | 125       | 1    | 1.050 | 0.018 | 197       | 2    | 132       | 1    | 59     | 60   | 55   | 1    |
| 16 | 外语学刊                     | 174       | 36   | 0.468 | 0.167 | 345       | 39   | 186       | 39   | 181    | 191  | 215  | 1    |
| 17 | 汉语学习                     | 63        | 6    | 0.406 | 0.086 | 119       | 7    | 63        | 6    | 80     | 75   | 70   | 1    |
| 18 | 外语研究                     | 132       | 11   | 0.541 | 0.093 | 231       | 11   | 134       | 11   | 118    | 126  | 118  | 1    |
| 19 | 语言文字应用                   | 81        | 5    | 0.648 | 0.078 | 120       | 5    | 83        | 5    | 64     | 61   | 64   | 2    |
| 20 | 上海翻译                     | 126       | 10   | 0.813 | 0.102 | 206       | 12   | 136       | 10   | 86     | 69   | 98   | 2    |
| 21 | 西安外国语大学学报                | 187       | 11   | 0.779 | 0.097 | 251       | 11   | 188       | 11   | 123    | 117  | 113  | 1    |
| 22 | 山东外语教学                   | 109       | 9    | 0.545 | 0.102 | 169       | 9    | 122       | 9    | 112    | 88   | 88   | 1    |
| 23 | 方言                       | 40        | 5    | 0.488 | 0.091 | 49        | 5    | 40        | 5    | 43     | 39   | 55   | 1    |
| 24 | 当代修辞学                    | 68        | 7    | 0.581 | 0.127 | 111       | 8    | 69        | 7    | 59     | 58   | 55   | 1    |
| 25 | 语言研究                     | 29        | 3    | 0.178 | 0.044 | 65        | 3    | 30        | 3    | 87     | 76   | 68   | 1    |
| 26 | 北京第二外国语学院学报              | 79        | 1    | 0.288 | 0.016 | 163       | 1    | 100       | 1    | 142    | 132  | 64   | 1    |
| 27 | 语言科学                     | 38        | 2    | 0.319 | 0.028 | 66        | 2    | 38        | 2    | 60     | 59   | 72   | 1    |
| 28 | 语文研究                     | 34        | 4    | 0.391 | 0.091 | 53        | 5    | 34        | 4    | 44     | 43   | 44   | 1    |
| 29 | 民族语文                     | 33        | 3    | 0.317 | 0.057 | 48        | 3    | 33        | 3    | 56     | 48   | 53   | 1    |
| 30 | 外国语文                     | 113       | 4    | 0.307 | 0.028 | 175       | 5    | 120       | 4    | 215    | 153  | 145  | 1    |
| 31 | 云南师范大学学报<br>(对外汉语教学与研究版) | 70        | 3    | 0.461 | 0.041 | 155       | 4    | 70        | 3    | 79     | 73   | 73   | 1    |
| 32 | 汉语学报                     | 35        | 4    | 0.376 | 0.093 | 55        | 4    | 35        | 4    | 47     | 46   | 43   | 1    |
| 33 | 古汉语研究                    | 18        | 1    | 0.194 | 0.019 | 35        | 1    | 18        | 1    | 47     | 46   | 52   | 1    |
| 34 | 中国科技翻译                   | 51        | 4    | 0.370 | 0.058 | 127       | 5    | 55        | 4    | 70     | 68   | 69   | 2    |
| 35 | 当代外语研究                   | 99        | 8    | 0.295 | 0.089 | 158       | 8    | 101       | 8    | 171    | 165  | 90   | 1    |
| 36 | 华文教学与研究                  | 43        | 10   | 0.478 | 0.250 | 69        | 10   | 43        | 10   | 48     | 42   | 40   | 1    |
| 37 | 中国科技术语                   | 34        | 3    | 0.213 | 0.036 | 63        | 5    | 42        | 4    | 80     | 80   | 83   | 2    |
| 38 | 天津外国语学院学报                | 30        | 18   | 0.194 | 0.200 | 55        | 18   | 30        | 18   | 77     | 78   | 90   | 1    |
| 39 | 长江学术                     | 21        | 1    | 0.175 | 0.018 | 31        | 1    | 21        | 1    | 62     | 58   | 57   | 1    |
| 40 | 辞书研究                     | 21        | 2    | 0.126 | 0.027 | 40        | 4    | 21        | 4    | 83     | 84   | 73   | 1    |
| 41 | 民族翻译                     | 27        | 1    | 0.245 | 0.019 | 43        | 1    | 30        | 1    | 54     | 56   | 52   | 1    |
| 42 | 海外华文教育                   | 11        |      | 0.101 |       | 52        |      | 11        |      | 54     | 55   | 95   | 1    |
| 43 | 外语测试与教学                  | 16        |      | 0.254 |       | 37        | 1    | 16        | 1    | 30     | 33   | 33   | 1    |
| 44 | 中国俄语教学                   | 37        | 2    | 0.247 | 0.029 | 54        | 2    | 37        | 2    | 76     | 74   | 70   | 1    |
| 45 | 外国语言文学                   | 15        |      | 0.200 |       | 23        |      | 15        |      | 36     | 39   | 37   | 1    |
| 46 | 日语学习与研究                  | 20        | 1    | 0.102 | 0.011 | 36        | 1    | 21        | 1    | 102    | 94   | 90   | 1    |
| 47 | 外语与翻译                    | 48        | 1    | 0.068 | 0.016 | 124       | 1    | 64        | 1    | 639    | 66   | 63   | 1    |
| 48 | 满语研究                     | 16        |      | 0.158 |       | 19        |      | 17        |      | 55     | 46   | 44   | 1    |
| 49 | 现代语文(语言研究版)              | 33        | 2    | 0.026 | 0.003 | 170       | 3    | 36        | 2    | 632    | 627  | 588  | 1    |

人文社科类影响因子、被引频次及可被引文献量 续表53

| 序号   | 刊名          | 社科统计源期刊引用 |      |       |       | 复合统计源引用   |      | 期刊综合统计源引用 |      | 可被引文献量 |      |      | 研究层次 |
|------|-------------|-----------|------|-------|-------|-----------|------|-----------|------|--------|------|------|------|
|      |             | 2014-2015 | 2016 | 影响因子  | 即年指标  | 2014-2015 | 2016 | 2014-2015 | 2016 | 2014   | 2015 | 2016 |      |
| 50   | 语言与翻译       | 11        | 2    | 0.080 | 0.032 | 32        | 2    | 12        | 2    | 73     | 64   | 62   | 1    |
| 51   | 语言教育        | 16        | 2    | 0.118 | 0.032 | 43        | 2    | 25        | 2    | 68     | 68   | 63   | 3    |
| 52   | 浙江外国语学院学报   | 24        | 1    | 0.121 | 0.010 | 49        | 2    | 29        | 1    | 104    | 94   | 97   | 2    |
| 53   | 大学英语(学术版)   | 17        |      | 0.063 |       | 47        |      | 19        |      | 159    | 110  | 79   | 2    |
| 54   | 语文建设        | 90        | 2    | 0.029 | 0.001 | 287       | 7    | 94        | 2    | 1545   | 1594 | 1443 | 3    |
| 55   | 语文学刊        | 50        | 3    | 0.027 | 0.003 | 168       | 5    | 89        | 3    | 937    | 901  | 874  | 1    |
|      | 本栏目计量指标均值   | 91        | 7    | 0.519 | 0.084 | 156       | 8    | 96        | 8    | 147    | 132  | 126  |      |
| I 文学 |             |           |      |       |       |           |      |           |      |        |      |      |      |
| 1    | 文学评论        | 234       | 22   | 0.748 | 0.150 | 284       | 26   | 234       | 22   | 166    | 147  | 147  | 1    |
| 2    | 文艺研究        | 153       | 20   | 0.378 | 0.105 | 234       | 24   | 158       | 20   | 207    | 198  | 190  | 1    |
| 3    | 文学遗产        | 89        | 7    | 0.420 | 0.065 | 115       | 8    | 89        | 7    | 101    | 111  | 107  | 1    |
| 4    | 文艺理论研究      | 100       |      | 0.356 |       | 137       | 2    | 101       |      | 136    | 145  | 135  | 1    |
| 5    | 文艺争鸣        | 157       | 21   | 0.196 | 0.050 | 290       | 27   | 164       | 21   | 412    | 388  | 422  | 1    |
| 6    | 外国语文        | 113       | 4    | 0.307 | 0.028 | 175       | 5    | 120       | 4    | 215    | 153  | 145  | 1    |
| 7    | 外国文学        | 68        |      | 0.343 |       | 112       | 1    | 68        |      | 98     | 100  | 100  | 1    |
| 8    | 中国现代文学研究丛刊  | 116       | 3    | 0.218 | 0.011 | 186       | 7    | 117       | 3    | 258    | 275  | 264  | 1    |
| 9    | 外国文学研究      | 63        | 4    | 0.232 | 0.030 | 111       | 5    | 63        | 4    | 142    | 129  | 133  | 1    |
| 10   | 当代作家评论      | 67        | 6    | 0.211 | 0.040 | 129       | 8    | 67        | 6    | 155    | 162  | 150  | 1    |
| 11   | 外国文学评论      | 36        | 1    | 0.288 | 0.018 | 47        | 1    | 36        | 1    | 65     | 60   | 57   | 1    |
| 12   | 中国文化研究      | 46        | 2    | 0.291 | 0.028 | 71        | 2    | 48        | 2    | 90     | 68   | 71   | 1    |
| 13   | 鲁迅研究月刊      | 99        | 4    | 0.347 | 0.029 | 109       | 6    | 99        | 4    | 147    | 138  | 138  | 1    |
| 14   | 红楼梦学刊       | 109       | 5    | 0.440 | 0.040 | 140       | 7    | 109       | 6    | 123    | 125  | 125  | 1    |
| 15   | 民族文学研究      | 48        | 7    | 0.203 | 0.070 | 64        | 7    | 48        | 7    | 118    | 118  | 100  | 1    |
| 16   | 中国比较文学      | 51        | 2    | 0.327 | 0.026 | 82        | 2    | 51        | 2    | 78     | 78   | 78   | 1    |
| 17   | 南方文坛        | 40        | 7    | 0.113 | 0.040 | 80        | 8    | 40        | 7    | 172    | 182  | 176  | 1    |
| 18   | 当代外国文学      | 52        | 4    | 0.289 | 0.046 | 109       | 5    | 52        | 4    | 85     | 95   | 87   | 1    |
| 19   | 当代文坛        | 71        | 11   | 0.157 | 0.056 | 129       | 15   | 72        | 11   | 232    | 221  | 197  | 1    |
| 20   | 文艺理论与批评     | 55        | 6    | 0.177 | 0.050 | 77        | 8    | 57        | 6    | 163    | 148  | 119  | 1    |
| 21   | 中国文学研究      | 34        | 6    | 0.166 | 0.059 | 47        | 6    | 34        | 6    | 103    | 102  | 102  | 1    |
| 22   | 小说评论        | 52        | 2    | 0.138 | 0.011 | 89        | 5    | 52        | 2    | 188    | 190  | 175  | 1    |
| 23   | 文献          | 29        | 4    | 0.118 | 0.038 | 40        | 4    | 29        | 4    | 129    | 116  | 104  | 1    |
| 24   | 国外文学        | 20        | 3    | 0.143 | 0.045 | 45        | 3    | 21        | 3    | 71     | 69   | 67   | 1    |
| 25   | 扬子江评论       | 34        | 8    | 0.176 | 0.084 | 45        | 8    | 34        | 8    | 84     | 109  | 95   | 1    |
| 26   | 古籍整理研究学刊    | 26        | 1    | 0.090 | 0.007 | 54        | 1    | 27        | 1    | 141    | 148  | 135  | 1    |
| 27   | 长江学术        | 21        | 1    | 0.175 | 0.018 | 31        | 1    | 21        | 1    | 62     | 58   | 57   | 1    |
| 28   | 明清小说研究      | 20        | 2    | 0.127 | 0.032 | 29        | 2    | 21        | 2    | 85     | 73   | 63   | 1    |
| 29   | 现代中文学刊      | 24        | 2    | 0.137 | 0.022 | 29        | 2    | 24        | 2    | 86     | 89   | 90   | 1    |
| 30   | 文艺评论        | 54        | 7    | 0.074 | 0.031 | 111       | 7    | 61        | 7    | 353    | 381  | 227  | 1    |
| 31   | 南京师范大学文学院学报 | 32        |      | 0.129 |       | 56        | 1    | 32        |      | 121    | 128  | 123  | 1    |

人文社科类影响力因子、被引频次及可被引文献量 续表54

| 序号   | 刊名              | 社科统计源期刊引用 |      |       |       | 复合统计源引用   |      | 期刊综合统计源引用 |      | 可被引文献量 |      |      | 研究层次 |
|------|-----------------|-----------|------|-------|-------|-----------|------|-----------|------|--------|------|------|------|
|      |                 | 2014-2015 | 2016 | 影响因子  | 即年指标  | 2014-2015 | 2016 | 2014-2015 | 2016 | 2014   | 2015 | 2016 |      |
| 32   | 上海文化            | 38        | 8    | 0.141 | 0.050 | 60        | 11   | 40        | 8    | 135    | 135  | 159  | 1    |
| 33   | 曹雪芹研究           | 38        | 5    | 0.259 | 0.083 | 40        | 6    | 40        | 6    | 75     | 72   | 60   | 1    |
| 34   | 海南师范大学学报(社会科学版) | 40        | 1    | 0.066 | 0.004 | 94        | 1    | 41        | 1    | 316    | 288  | 280  | 1    |
| 35   | 俄罗斯文艺           | 18        |      | 0.094 |       | 45        |      | 18        |      | 101    | 91   | 77   | 1    |
| 36   | 外国文学动态研究        | 21        |      | 0.113 |       | 30        |      | 21        |      | 103    | 83   | 74   | 1    |
| 37   | 创作与评论           | 30        | 5    | 0.065 | 0.020 | 50        | 7    | 30        | 5    | 227    | 236  | 256  | 1    |
| 38   | 贵州文史丛刊          | 5         | 1    | 0.031 | 0.014 | 13        | 1    | 5         | 1    | 81     | 78   | 73   | 1    |
| 39   | 华文文学            | 12        | 1    | 0.060 | 0.011 | 22        | 1    | 12        | 1    | 91     | 109  | 95   | 1    |
| 40   | 中国韵文学刊          | 7         |      | 0.043 |       | 16        |      | 7         |      | 85     | 79   | 83   | 1    |
| 41   | 西部学刊            | 18        | 11   | 0.044 | 0.052 | 61        | 14   | 25        | 11   | 216    | 197  | 210  | 1    |
| 42   | 蒲松龄研究           | 8         | 1    | 0.057 | 0.012 | 13        | 1    | 9         | 1    | 64     | 77   | 83   | 1    |
| 43   | 郭沫若学刊           | 8         | 1    | 0.084 | 0.026 | 11        | 1    | 8         | 1    | 47     | 48   | 39   | 1    |
| 44   | 杜甫研究学刊          | 2         |      | 0.019 |       | 6         |      | 2         |      | 50     | 57   | 63   | 1    |
| 45   | 世界华文文学论坛        | 3         |      | 0.022 |       | 4         |      | 3         |      | 63     | 72   | 68   | 1    |
|      | 本栏目计量指标均值       | 52        | 5    | 0.191 | 0.033 | 83        | 6    | 54        | 5    | 139    | 136  | 129  |      |
| J 艺术 |                 |           |      |       |       |           |      |           |      |        |      |      |      |
| 1    | 文艺研究            | 153       | 20   | 0.378 | 0.105 | 234       | 24   | 158       | 20   | 207    | 198  | 190  | 1    |
| 2    | 装饰              | 116       | 14   | 0.124 | 0.032 | 414       | 23   | 273       | 22   | 487    | 451  | 440  | 1    |
| 3    | 音乐研究            | 53        | 18   | 0.361 | 0.261 | 72        | 18   | 53        | 18   | 73     | 74   | 69   | 1    |
| 4    | 中央音乐学院学报        | 48        | 2    | 0.462 | 0.038 | 67        | 2    | 48        | 2    | 53     | 51   | 52   | 1    |
| 5    | 电影艺术            | 87        | 14   | 0.287 | 0.092 | 119       | 16   | 88        | 14   | 151    | 152  | 152  | 1    |
| 6    | 当代电影            | 309       | 46   | 0.295 | 0.087 | 462       | 55   | 313       | 48   | 544    | 504  | 528  | 1    |
| 7    | 民族艺术            | 96        | 9    | 0.321 | 0.066 | 130       | 13   | 102       | 10   | 154    | 145  | 137  | 1    |
| 8    | 中国音乐学           | 39        | 7    | 0.269 | 0.096 | 60        | 9    | 40        | 7    | 77     | 68   | 73   | 1    |
| 9    | 艺术百家            | 139       | 12   | 0.199 | 0.038 | 236       | 13   | 161       | 13   | 377    | 322  | 316  | 1    |
| 10   | 音乐艺术(上海音乐学院学报)  | 37        | 5    | 0.247 | 0.083 | 58        | 6    | 38        | 5    | 77     | 73   | 60   | 1    |
| 11   | 南京艺术学院学报(美术与设计) | 44        | 2    | 0.091 | 0.009 | 130       | 4    | 81        | 4    | 234    | 247  | 226  | 1    |
| 12   | 中国音乐            | 43        | 13   | 0.116 | 0.127 | 96        | 14   | 44        | 13   | 185    | 187  | 102  | 1    |
| 13   | 人民音乐            | 57        | 11   | 0.099 | 0.037 | 115       | 12   | 59        | 11   | 310    | 264  | 298  | 1    |
| 14   | 北京电影学院学报        | 56        | 8    | 0.258 | 0.060 | 83        | 10   | 59        | 8    | 90     | 127  | 134  | 1    |
| 15   | 中国电视            | 148       | 15   | 0.286 | 0.057 | 225       | 18   | 151       | 16   | 248    | 270  | 264  | 1    |
| 16   | 民族艺术研究          | 68        | 6    | 0.245 | 0.034 | 114       | 9    | 74        | 9    | 143    | 135  | 177  | 1    |
| 17   | 设计艺术研究          | 19        | 3    | 0.069 | 0.023 | 63        | 3    | 34        | 3    | 138    | 136  | 131  | 1    |
| 18   | 美术研究            | 13        | 3    | 0.062 | 0.026 | 41        | 5    | 19        | 3    | 94     | 117  | 114  | 1    |
| 19   | 星海音乐学院学报        | 29        | 1    | 0.177 | 0.016 | 52        | 1    | 29        | 1    | 85     | 79   | 63   | 1    |
| 20   | 黄钟(武汉音乐学院学报)    | 25        | 2    | 0.142 | 0.028 | 52        | 2    | 26        | 2    | 97     | 79   | 72   | 1    |
| 21   | 戏剧艺术            | 24        | 3    | 0.139 | 0.035 | 36        | 3    | 25        | 3    | 89     | 84   | 85   | 1    |
| 22   | 南京艺术学院学报(音乐与表演) | 32        | 1    | 0.137 | 0.010 | 59        | 1    | 32        | 1    | 116    | 118  | 105  | 1    |

人文社科类影响因子、被引频次及可被引文献量 续表55

| 序号 | 刊名               | 指标名称      |      |       |       | 社科统计源期刊引用 |      | 复合统计源引用   |      | 期刊综合统计源引用 |      | 可被引文献量 |   |  | 研究层次 |
|----|------------------|-----------|------|-------|-------|-----------|------|-----------|------|-----------|------|--------|---|--|------|
|    |                  | 2014-2015 | 2016 | 影响因子  | 即年指标  | 2014-2015 | 2016 | 2014-2015 | 2016 | 2014      | 2015 | 2016   |   |  |      |
| 23 | 世界电影             | 7         |      | 0.104 |       | 13        |      | 7         |      | 33        | 34   | 24     | 1 |  |      |
| 24 | 艺术与设计(理论)        | 20        |      | 0.020 |       | 135       | 1    | 45        | 1    | 537       | 458  | 465    | 1 |  |      |
| 25 | 新美术              | 11        |      | 0.027 |       | 35        |      | 17        |      | 210       | 198  | 194    | 1 |  |      |
| 26 | 内蒙古大学艺术学院学报      | 15        | 1    | 0.093 | 0.012 | 26        | 1    | 19        | 1    | 78        | 83   | 81     | 1 |  |      |
| 27 | 艺术设计研究           | 9         |      | 0.055 |       | 39        |      | 20        |      | 89        | 76   | 79     | 1 |  |      |
| 28 | 交响(西安音乐学院学报)     | 21        |      | 0.101 |       | 44        |      | 28        |      | 101       | 106  | 100    | 1 |  |      |
| 29 | 艺术评论             | 41        | 14   | 0.069 | 0.034 | 116       | 17   | 74        | 15   | 283       | 311  | 412    | 1 |  |      |
| 30 | 戏剧(中央戏剧学院学报)     | 12        | 3    | 0.081 | 0.055 | 26        | 3    | 13        | 3    | 78        | 70   | 55     | 1 |  |      |
| 31 | 文化艺术研究           | 19        |      | 0.134 |       | 32        |      | 19        |      | 71        | 71   | 75     | 1 |  |      |
| 32 | 音乐探索             | 21        | 2    | 0.118 | 0.022 | 49        | 2    | 21        | 2    | 89        | 89   | 91     | 1 |  |      |
| 33 | 电影新作             | 41        | 2    | 0.139 | 0.015 | 71        | 2    | 41        | 2    | 143       | 151  | 131    | 1 |  |      |
| 34 | 贵州大学学报(艺术版)      | 17        | 1    | 0.067 | 0.009 | 36        | 1    | 20        | 1    | 128       | 126  | 111    | 1 |  |      |
| 35 | 北京舞蹈学院学报         | 36        | 3    | 0.120 | 0.023 | 70        | 3    | 38        | 3    | 161       | 139  | 130    | 1 |  |      |
| 36 | 艺术广角             | 7         | 1    | 0.051 | 0.013 | 17        | 1    | 7         | 1    | 60        | 77   | 78     | 1 |  |      |
| 37 | 创意与设计            | 10        | 2    | 0.049 | 0.022 | 40        | 4    | 20        | 4    | 111       | 94   | 89     | 1 |  |      |
| 38 | 钢琴艺术             | 7         |      | 0.051 |       | 16        |      | 7         |      | 68        | 70   | 72     | 2 |  |      |
| 39 | 戏曲艺术             | 11        |      | 0.062 |       | 15        |      | 11        |      | 92        | 86   | 95     | 1 |  |      |
| 40 | 四川戏剧             | 65        | 7    | 0.059 | 0.013 | 132       | 8    | 71        | 7    | 549       | 546  | 538    | 1 |  |      |
| 41 | 艺术探索             | 8         | 2    | 0.023 | 0.019 | 28        | 2    | 9         | 2    | 191       | 163  | 107    | 1 |  |      |
| 42 | 天津音乐学院学报         | 10        | 1    | 0.092 | 0.021 | 23        | 1    | 10        | 1    | 55        | 54   | 48     | 1 |  |      |
| 43 | 浙江艺术职业学院学报       | 13        | 1    | 0.069 | 0.011 | 22        | 1    | 17        | 1    | 96        | 92   | 94     | 1 |  |      |
| 44 | 美育学刊             | 22        | 1    | 0.112 | 0.009 | 45        | 3    | 23        | 2    | 96        | 100  | 109    | 1 |  |      |
| 45 | 美术观察             | 15        | 5    | 0.016 | 0.011 | 76        | 16   | 31        | 14   | 510       | 407  | 454    | 1 |  |      |
| 46 | 艺术工作             | 8         |      | 0.025 |       | 26        | 1    | 11        | 1    | 157       | 166  | 151    | 1 |  |      |
| 47 | 乐府新声(沈阳音乐学院学报)   | 19        |      | 0.052 |       | 49        |      | 19        |      | 182       | 183  | 193    | 1 |  |      |
| 48 | 中国戏剧             | 4         | 2    | 0.014 | 0.013 | 6         | 2    | 5         | 2    | 162       | 130  | 160    | 3 |  |      |
| 49 | 美术学报             | 4         | 4    | 0.018 | 0.043 | 26        | 4    | 8         | 4    | 114       | 107  | 93     | 1 |  |      |
| 50 | 云南艺术学院学报         | 14        | 1    | 0.090 | 0.017 | 23        | 1    | 14        | 1    | 76        | 79   | 60     | 1 |  |      |
| 51 | 艺术研究             | 17        |      | 0.025 |       | 67        |      | 30        |      | 314       | 376  | 384    | 1 |  |      |
| 52 | 设计艺术(山东工艺美术学院学报) | 5         |      | 0.025 |       | 22        |      | 8         |      | 107       | 93   | 93     | 1 |  |      |
| 53 | 西藏艺术研究           | 6         |      | 0.053 |       | 10        |      | 6         |      | 56        | 57   | 60     | 1 |  |      |
| 54 | 解放军艺术学院学报        | 11        |      | 0.070 |       | 18        |      | 11        |      | 86        | 72   | 114    | 1 |  |      |
| 55 | 齐鲁艺苑             | 16        |      | 0.048 |       | 29        |      | 18        |      | 162       | 174  | 161    | 1 |  |      |
| 56 | 戏剧文学             | 36        | 7    | 0.062 | 0.022 | 64        | 7    | 39        | 7    | 326       | 251  | 316    | 1 |  |      |
| 57 | 艺苑               | 12        | 2    | 0.036 | 0.012 | 37        | 2    | 24        | 2    | 170       | 167  | 162    | 1 |  |      |
| 58 | 音乐创作             | 51        | 1    | 0.060 | 0.002 | 124       | 4    | 53        | 3    | 420       | 426  | 442    | 1 |  |      |
| 59 | 大舞台              | 77        | 1    | 0.025 | 0.005 | 254       | 1    | 111       | 1    | 1545      | 1537 | 205    | 1 |  |      |
| 60 | 演艺科技             | 9         |      | 0.027 |       | 43        | 1    | 23        | 1    | 158       | 173  | 139    | 2 |  |      |

人文社科类影响力因子、被引频次及可被引文献量 续表56

| 序号                        | 刊名         | 社科统计源期刊引用 |      |       |       | 复合统计源引用   |      | 期刊综合统计源引用 |      | 可被引文献量 |      |      | 研究层次 |
|---------------------------|------------|-----------|------|-------|-------|-----------|------|-----------|------|--------|------|------|------|
|                           |            | 2014-2015 | 2016 | 影响因子  | 即年指标  | 2014-2015 | 2016 | 2014-2015 | 2016 | 2014   | 2015 | 2016 |      |
| 61                        | 吉林艺术学院学报   | 7         | 2    | 0.034 | 0.020 | 23        | 2    | 12        | 2    | 107    | 101  | 100  | 1    |
| 62                        | 电影文学       | 61        | 4    | 0.020 | 0.003 | 228       | 6    | 67        | 4    | 1844   | 1217 | 1214 | 1    |
| 63                        | 歌海         | 6         |      | 0.017 |       | 19        |      | 7         |      | 184    | 170  | 177  | 1    |
|                           | 本栏目计量指标均值  | 39        | 5    | 0.114 | 0.028 | 81        | 6    | 47        | 5    | 223    | 206  | 185  |      |
| K(除K85,K86,K87,K88,K9) 历史 |            |           |      |       |       |           |      |           |      |        |      |      |      |
| 1                         | 历史研究       | 135       | 7    | 0.844 | 0.101 | 175       | 7    | 138       | 7    | 82     | 78   | 69   | 1    |
| 2                         | 近代史研究      | 151       | 4    | 1.135 | 0.078 | 168       | 6    | 151       | 4    | 67     | 66   | 51   | 1    |
| 3                         | 史学月刊       | 129       | 8    | 0.374 | 0.047 | 195       | 8    | 130       | 8    | 171    | 174  | 171  | 1    |
| 4                         | 中国史研究      | 55        | 9    | 0.505 | 0.150 | 73        | 9    | 55        | 9    | 59     | 50   | 60   | 1    |
| 5                         | 民俗研究       | 113       | 13   | 0.496 | 0.126 | 181       | 18   | 122       | 13   | 115    | 113  | 103  | 1    |
| 6                         | 中国边疆史地研究   | 51        |      | 0.367 |       | 71        |      | 52        |      | 72     | 67   | 74   | 1    |
| 7                         | 抗日战争研究     | 45        | 2    | 0.495 | 0.029 | 61        | 2    | 46        | 2    | 48     | 43   | 69   | 1    |
| 8                         | 史林         | 54        | 5    | 0.214 | 0.038 | 91        | 7    | 58        | 5    | 119    | 133  | 132  | 1    |
| 9                         | 史学集刊       | 43        | 8    | 0.234 | 0.099 | 72        | 8    | 47        | 8    | 99     | 85   | 81   | 1    |
| 10                        | 安徽史学       | 76        | 4    | 0.310 | 0.033 | 105       | 5    | 77        | 4    | 114    | 131  | 123  | 1    |
| 11                        | 当代中国史研究    | 57        | 3    | 0.345 | 0.042 | 76        | 3    | 58        | 3    | 96     | 69   | 71   | 1    |
| 12                        | 清史研究       | 36        | 8    | 0.343 | 0.160 | 49        | 8    | 36        | 8    | 55     | 50   | 50   | 1    |
| 13                        | 世界历史       | 49        | 2    | 0.247 | 0.028 | 67        | 2    | 52        | 2    | 102    | 96   | 71   | 1    |
| 14                        | 中国历史地理论丛   | 24        | 1    | 0.211 | 0.016 | 41        | 1    | 25        | 1    | 58     | 56   | 61   | 1    |
| 15                        | 中华文史论丛     | 45        | 3    | 0.409 | 0.051 | 50        | 3    | 45        | 3    | 54     | 56   | 59   | 1    |
| 16                        | 中国社会经济史研究  | 21        | 2    | 0.202 | 0.041 | 27        | 2    | 21        | 2    | 53     | 51   | 49   | 1    |
| 17                        | 史学理论研究     | 36        | 1    | 0.226 | 0.013 | 46        | 1    | 36        | 1    | 80     | 79   | 75   | 1    |
| 18                        | 史学史研究      | 36        | 2    | 0.288 | 0.038 | 45        | 2    | 36        | 2    | 65     | 60   | 53   | 1    |
| 19                        | 历史档案       | 32        |      | 0.225 |       | 44        |      | 33        |      | 73     | 69   | 64   | 1    |
| 20                        | 西域研究       | 30        | 4    | 0.213 | 0.056 | 43        | 4    | 31        | 4    | 69     | 72   | 71   | 1    |
| 21                        | 炎黄春秋       | 32        | 3    | 0.119 | 0.036 | 49        | 3    | 32        | 3    | 149    | 120  | 84   | 1    |
| 22                        | 历史教学(下半月刊) | 26        | 5    | 0.102 | 0.038 | 46        | 5    | 27        | 5    | 132    | 123  | 130  | 1    |
| 23                        | 文史         | 19        | 2    | 0.188 | 0.036 | 25        | 2    | 19        | 2    | 59     | 42   | 56   | 1    |
| 24                        | 文献         | 29        | 4    | 0.118 | 0.038 | 40        | 4    | 29        | 4    | 129    | 116  | 104  | 1    |
| 25                        | 民国档案       | 10        |      | 0.082 |       | 16        | 1    | 10        |      | 62     | 60   | 55   | 1    |
| 26                        | 古代文明       | 16        | 3    | 0.162 | 0.068 | 32        | 5    | 17        | 3    | 53     | 46   | 44   | 1    |
| 27                        | 古籍整理研究学刊   | 26        | 1    | 0.090 | 0.007 | 54        | 1    | 27        | 1    | 141    | 148  | 135  | 1    |
| 28                        | 学问         | 22        | 3    | 0.105 | 0.029 | 42        | 3    | 22        | 3    | 110    | 100  | 103  | 1    |
| 29                        | 中国典籍与文化    | 19        | 4    | 0.111 | 0.049 | 25        | 4    | 19        | 4    | 86     | 85   | 82   | 1    |
| 30                        | 中国史研究动态    | 15        | 8    | 0.080 | 0.101 | 21        | 8    | 15        | 8    | 89     | 99   | 79   | 1    |
| 31                        | 历史教学问题     | 13        | 1    | 0.043 | 0.007 | 30        | 1    | 13        | 1    | 155    | 145  | 149  | 1    |
| 32                        | 贵州文史丛刊     | 5         | 1    | 0.031 | 0.014 | 13        | 1    | 5         | 1    | 81     | 78   | 73   | 1    |
| 33                        | 西夏研究       | 16        | 1    | 0.119 | 0.014 | 23        | 1    | 16        | 1    | 65     | 69   | 72   | 1    |

人文社科类影响因子、被引频次及可被引文献量 续表57

| 序号                  | 刊名        | 社科统计源期刊引用 |      |       |       | 复合统计源引用   |      | 期刊综合统计源引用 |      | 可被引文献量 |      |      | 研究层次 |
|---------------------|-----------|-----------|------|-------|-------|-----------|------|-----------|------|--------|------|------|------|
|                     |           | 2014-2015 | 2016 | 影响因子  | 即年指标  | 2014-2015 | 2016 | 2014-2015 | 2016 | 2014   | 2015 | 2016 |      |
| 34                  | 史志学刊      | 17        |      | 0.031 |       | 44        |      | 18        |      | 413    | 135  | 91   | 1    |
| 35                  | 中国地方志     | 16        | 2    | 0.068 | 0.020 | 18        | 2    | 16        | 2    | 121    | 115  | 99   | 1    |
| 36                  | 广西地方志     | 9         |      | 0.063 |       | 10        | 1    | 9         | 1    | 71     | 73   | 72   | 2    |
| 本栏目计量指标均值           |           | 42        | 3    | 0.255 | 0.045 | 60        | 4    | 43        | 3    | 99     | 88   | 83   |      |
| K85,K86,K87,K88 考古学 |           |           |      |       |       |           |      |           |      |        |      |      |      |
| 1                   | 考古        | 128       | 15   | 0.637 | 0.134 | 207       | 16   | 139       | 15   | 100    | 101  | 112  | 1    |
| 2                   | 文物        | 116       | 20   | 0.523 | 0.196 | 173       | 22   | 119       | 20   | 117    | 105  | 102  | 1    |
| 3                   | 考古学报      | 22        | 1    | 0.629 | 0.048 | 50        | 1    | 32        | 1    | 17     | 18   | 21   | 1    |
| 4                   | 人类学学报     | 61        | 12   | 0.616 | 0.222 | 120       | 18   | 98        | 16   | 45     | 54   | 54   | 1    |
| 5                   | 江汉考古      | 101       | 16   | 0.567 | 0.174 | 179       | 18   | 108       | 16   | 91     | 87   | 92   | 1    |
| 6                   | 考古与文物     | 46        | 15   | 0.243 | 0.174 | 87        | 17   | 52        | 16   | 90     | 99   | 86   | 1    |
| 7                   | 敦煌研究      | 42        | 3    | 0.185 | 0.027 | 82        | 6    | 52        | 3    | 111    | 116  | 111  | 1    |
| 8                   | 东南文化      | 50        | 5    | 0.269 | 0.056 | 102       | 5    | 58        | 5    | 93     | 93   | 90   | 1    |
| 9                   | 文物保护与考古科学 | 43        | 1    | 0.316 | 0.014 | 97        | 4    | 62        | 3    | 66     | 70   | 74   | 1    |
| 10                  | 中原文物      | 39        | 3    | 0.148 | 0.024 | 69        | 4    | 44        | 3    | 137    | 127  | 126  | 1    |
| 11                  | 农业考古      | 81        | 8    | 0.107 | 0.031 | 310       | 14   | 240       | 12   | 391    | 366  | 262  | 1    |
| 12                  | 南方文物      | 42        | 4    | 0.152 | 0.024 | 69        | 6    | 51        | 5    | 130    | 146  | 166  | 1    |
| 13                  | 北方文物      | 28        | 1    | 0.141 | 0.012 | 41        | 2    | 29        | 1    | 105    | 94   | 83   | 1    |
| 14                  | 故宫博物院院刊   | 20        | 2    | 0.152 | 0.027 | 33        | 4    | 22        | 2    | 70     | 62   | 73   | 1    |
| 15                  | 四川文物      | 19        | 3    | 0.128 | 0.056 | 42        | 4    | 21        | 3    | 78     | 70   | 54   | 1    |
| 16                  | 中国国家博物馆馆刊 | 47        | 4    | 0.151 | 0.028 | 94        | 4    | 50        | 4    | 150    | 161  | 144  | 1    |
| 17                  | 中国文物科学研究  | 25        | 2    | 0.185 | 0.031 | 44        | 2    | 29        | 2    | 76     | 59   | 64   | 1    |
| 18                  | 华夏考古      | 23        | 8    | 0.150 | 0.111 | 38        | 8    | 23        | 8    | 78     | 75   | 72   | 1    |
| 19                  | 文博        | 25        |      | 0.110 |       | 46        |      | 33        |      | 111    | 116  | 105  | 1    |
| 20                  | 敦煌学辑刊     | 20        |      | 0.148 |       | 33        |      | 20        |      | 65     | 70   | 66   | 1    |
| 21                  | 草原文物      | 10        |      | 0.164 |       | 11        |      | 10        |      | 32     | 29   | 33   | 1    |
| 22                  | 中国钱币      | 44        |      | 0.262 |       | 53        | 1    | 44        |      | 88     | 80   | 80   | 1    |
| 23                  | 文物春秋      | 7         |      | 0.042 |       | 23        |      | 7         |      | 89     | 76   | 69   | 1    |
| 24                  | 福建文博      | 15        |      | 0.088 |       | 21        | 1    | 17        | 1    | 82     | 88   | 79   | 1    |
| 25                  | 文物世界      | 2         | 1    | 0.007 | 0.008 | 28        | 1    | 8         | 1    | 125    | 145  | 127  | 1    |
| 本栏目计量指标均值           |           | 42        | 5    | 0.245 | 0.056 | 82        | 6    | 55        | 5    | 101    | 100  | 94   |      |
| K9,P9 人文、经济地理       |           |           |      |       |       |           |      |           |      |        |      |      |      |
| 1                   | 经济地理      | 1283      | 67   | 1.841 | 0.198 | 2669      | 94   | 1892      | 87   | 344    | 353  | 339  | 2    |
| 2                   | 人文地理      | 269       | 8    | 0.944 | 0.062 | 633       | 22   | 446       | 19   | 143    | 142  | 129  | 2    |
| 3                   | 地域研究与开发   | 367       | 14   | 0.963 | 0.074 | 697       | 23   | 503       | 22   | 194    | 187  | 189  | 2    |
| 4                   | 世界地理研究    | 89        | 4    | 0.586 | 0.037 | 206       | 16   | 125       | 12   | 75     | 77   | 107  | 2    |
| 5                   | 中国名城      | 33        | 6    | 0.103 | 0.035 | 122       | 14   | 49        | 12   | 144    | 177  | 172  | 2    |
| 本栏目计量指标均值           |           | 408       | 20   | 0.887 | 0.081 | 865       | 34   | 603       | 30   | 180    | 187  | 187  |      |

# 附 录



## 《中国学术期刊影响因子年报(自然科学与工程技术)2017年版》

## 《中国学术期刊影响因子年报(人文社会科学)2017年版》

### 数据鉴定与评审会纪要

《中国学术期刊影响因子年报(自然科学与工程技术)2017年版》、《中国学术期刊影响因子年报(人文社会科学)2017年版》(以下简称《2017年报》)数据鉴定与评审会于2017年9月23日在北京召开,鉴定评审组由北京大学、清华大学、中国标准化研究院、科学出版社、中国科学院数学与系统科学研究院、科技导报社、中国版本图书馆、中国科学院文献情报中心、中国社会科学杂志社、国家自然科学基金委员会杂志社等单位的14位专家组成。北京大学蔡蓉华教授任鉴定评审组组长。

鉴定评审组听取了“抽样方法和测试检验系统”、“数据制作标准规范和质量控制”、“载文量统计规范”、“《2017年报》数据分析”等报告。审查了引证数据质量和载文量数据质量,并形成了引证数据质量测试报告等6份测试报告(见附件)。对《2017年报》的统计源、统计结果及其适用范围的规范性和客观性等进行了讨论和审议。

鉴定评审组认为:

1. 《2017年报》认真执行了《引证数据统计规范》、《引证数据制作规范》和《载文量、可被引文献数据统计规范》,引证数据、载文量数据和统计质量达到了上述规范所规定的标准。根据GB/T 2828.4—2008《计数抽样检验程序 第4部分:声称质量水平的评定程序》的规定,经抽样测试,判定核查总体抽检合格。

2. 《2017年报》遵循《引证数据统计规范》关于影响因子对于不同的期刊具有不同的评价作用与适用范围的基本原则,按照期刊研究层次的划分规则,并基于文献学科分布划分期刊学科类型,给出了复合影响因子、综合影响因子、社科影响因子、基础研究影响因子和技术研究影响因子等系列影响因子指标,从不同角度反映了各类期刊的学术影响力。

3. 《2017年报》按照《引证数据统计规范》和2016年期刊实际情况,合理调整了期刊、博硕士学位论文等统计源文献,剔除了一稿多发、抄袭等学术不端的文献,更加科学地反映了学术期刊的影响力。同时,《2017年报》对统计源引文的质量进行了控制,勘校错误引文,剔除了重复引文和抄袭文献的被引,有效地提升了统计结果的客观性和合理性。

4. 《2017年报》(网络版)发布了各项统计结果的原始数据和统计方法,包括各刊的可被引文献和引证文献,可用于统计结果的验证和个性化的数据分析,实现了学术期刊计量评价的公开透明和统计数据的扩展应用与深度挖掘利用。

5. 《2017年报》综合评价指标影响力指数(CI)、量效指数(JMI),从多个角度综合衡量学术期刊

的影响力，丰富了学术期刊的评价指标体系，有助于促进学术期刊评价工作的健康发展。

鉴定评审组一致认为：《2017年报》所依据的数据准确可靠，统计源遴选恰当，计量统计科学合理，统计结果对学术期刊明确办刊定位和提高学术质量具有重要参考意义。建议进一步完善计量与评价理论体系，努力为学术研究及科学传播做出积极贡献。

鉴定评审组组长(签字)：

鉴定评审组成员(签字)：

2017年9月23日

## 《中国学术期刊影响因子年报（2017版）》

### 人文社会科学期刊载文量数据质量测试报告

#### 一、测试目的

通过检测《中国学术期刊影响因子年报（2017版）》人文社会科学版期刊载文量数据的质量是否符合标准中的指标要求，明确《中国学术期刊影响因子年报（人文社会科学）》中载文量、影响因子等各项评价数据的可信度。

#### 二、测试对象

《中国学术期刊影响因子年报（2017版）》（人文社会科学版）所统计的2016年出版的人文社科期刊的载文量数据。包括2098种社科期刊（含116种文理综合刊），文献61万余条。

#### 三、测试方案

依据国家标准《GB/T 2828.4—2008 计数抽样检验程序 第4部分：声称质量水平的评定程序》，选择Ⅲ级检验水平，根据质量指标确定以下抽样方案：

| 序号 | 项目      | 核查总体量 | 声称质量水平 DQL<br>(%) | 抽样方案 |       |           |
|----|---------|-------|-------------------|------|-------|-----------|
|    |         |       |                   | 检验水平 | 样本量 n | 不合格品限定数 L |
| 1  | 载文量的错误率 | 61 万条 | 0.1               | Ⅲ    | 1250  | 3         |

载文量错误率是指根据《〈中国学术期刊影响因子年报〉期刊评价数据载文量统计规范》，应计入载文量而未计入的（即漏用）、不应计入载文量而计入的（即错误）两种情况。两种错误合计不超过3条为合格。

#### 四、测试方法

本测试依据《GB/T 2828.4—2008 计数抽样检验程序 第4部分：声称质量水平的评定程序》规定确定采样方案，采用随机抽样方法进行抽样，对样本按照企业标准《Q/CNKI PJ01.2—2009

〈中国学术期刊影响因子年报（人文社会科学）〉期刊载文量统计规范》进行质量检测。

#### 五、测试结果

|            |                              |
|------------|------------------------------|
| 测试对象       | 被评价期刊2016年载文量错误率(可被引和不可被引文献) |
| 声称质量水平 (%) | 0.1                          |
| 核查总体量 (条)  | 61 万条 (评价期刊共 2098 种)         |
| 测试样本量 (条)  | 1250                         |

|          |              |        |   |
|----------|--------------|--------|---|
| 可被引文献篇数  | 1051         | 错误篇数   | 1 |
| 非可被引文献篇数 | 199          | 漏用篇数   | 1 |
| 类型       | 编辑出版文件类      |        | 0 |
| 类型       | 二次文献         |        | 0 |
| 类型       | 普及型、介绍性知识资料类 |        | 0 |
| 类型       | 其他文献类型       |        | 1 |
| 类型       | 时事新闻、信息资讯类   |        | 0 |
| 类型       | 文艺作品类        |        | 0 |
| 类型       | 宣传广告、介绍类     |        | 0 |
| 类型       | 中文与英文译文同时出现  |        | 0 |
| 小计       |              | 标引错误篇数 | 2 |

## 六、测试结论

根据上述测试结果，可得出以下结论：

测试《中国学术期刊影响因子年报（2017版）》所依据的2016年出版的人文社会科学期刊载文量统计数据，数据总体的目标错误率不超过0.1%。根据《GB/T 2828.4—2008 计数抽样检验程序 第4部分：声称质量水平的评定程序》规定的评定程序，判定核查总体抽检合格。

测试组组长（签字）：



2017年9月23日

# 《中国学术期刊影响因子年报（2017版）》

## 人文社会科学来源期刊引证数据质量测试报告

### 一、测试目的

通过检测《中国学术期刊影响因子年报（2017版）》所使用的2016年出版的人文社会科学期刊的引证数据的质量是否符合标准中的指标要求，明确《中国学术期刊影响因子年报（2017版）》中人文社会科学期刊为来源统计的被引频次、影响因子等各项评价数据的可信度。

### 二、测试对象

《中国学术期刊影响因子年报（2017版）》使用人文社会科学期刊1707种为来源期刊，测试对象为这些期刊的引文数据，包括：采用的引证数据135.8万条（用于《年报》各项被引指标统计），未采用引证数据269.3万条。

### 三、测试方案

将依据国家标准《GB/T 2828.4—2008 计数抽样检验程序 第4部分：声称质量水平的评定程序》，选择III级检验水平，根据质量指标确定以下抽样方案：

| 序号 | 项目         | 核查总体量   | 声称质量水平<br>DQL (%) | 抽样方案 |       |               |
|----|------------|---------|-------------------|------|-------|---------------|
|    |            |         |                   | 检验水平 | 样本量 n | 不合格品<br>限定数 L |
| 1  | 采用的引证数据错误率 | 135.8万条 | 0.03              | III  | 3150  | 3             |
| 2  | 未采用引证数据漏用率 | 269.3万条 | 0.1               | III  | 1250  | 3             |

：

### 四、测试方法

本测试依据《GB/T 2828.4—2008 计数抽样检验程序 第4部分：声称质量水平的评定程序》规定确定采样方案，采用简单随机抽样方法进行抽样，对样本按照企业标准《Q/CNKI PJ02-2009〈中国学术期刊影响因子年报〉引证数据制作标准与规范》进行质量检测。

### 五、测试结果

#### 1. 引证数据错误率

|            |                        |
|------------|------------------------|
| 测试对象       | 采用的引证数据的错误率            |
| 声称质量水平 (%) | 0.03                   |
| 核查总体量 (条)  | 1357928 (来源期刊共 1702 种) |

|          |      |
|----------|------|
| 测试样本量(条) | 3150 |
| 样本中错误条数  | 0    |

## 2. 引证数据漏用率

|           |                     |
|-----------|---------------------|
| 测试对象      | 未采用引证数据的漏用率         |
| 声称质量水平(%) | 0.1                 |
| 核查总体量(条)  | 2693430(来源期刊共1702种) |
| 测试样本量(条)  | 1250                |
| 样本中漏用条数   | 1                   |

## 六、测试结论

根据上述测试结果,得出以下结论:

1. 测试《中国学术期刊影响因子年报(2017版)》所依据的2016年人文社会科学期刊的引证数据,数据总体的目标错误率不超过0.03%。根据《GB/T 2828.4—2008 计数抽样检验程序 第4部分:声称质量水平的评定程序》规定的评定程序,核查总体抽检合格。

2. 测试《中国学术期刊影响因子年报(2017版)》所依据的2016年人文社会科学期刊的引证数据,数据总体的目标漏用率不超过0.1%。根据《GB/T 2828.4—2008 计数抽样检验程序 第4部分:声称质量水平的评定程序》规定的评定程序,核查总体抽检合格。

测试组组长(签字):



2017年9月23日

## 《中国学术期刊影响因子年报（2017版）》

### 学位论文来源引证数据质量测试报告

#### 一、测试目的

通过检测《中国学术期刊影响因子年报（2017版）》学位论文来源（即CNKI网络更新日期为2016年1月1日至2016年12月31日的博、硕士学位论文）的引证数据的质量是否符合标准中的指标要求，明确《中国学术期刊影响因子年报（2017版）》学位论文来源中被引频次、影响因子等各项评价数据的可信度。

#### 二、测试对象

《中国学术期刊影响因子年报（2017版）》学位论文来源所使用的2016年CNKI网络出版的学位论文的引证数据来自369117本学位论文（博士30838本、硕士338279本），共2448.4万条参考文献。

#### 三、测试方案

依据国家标准《GB/T2828.4—2008 计数抽样检验程序 第4部分：声称质量水平的评定程序》，选择III级检验水平，根据质量指标确定以下抽样方案：

| 序号 | 项目         | 核查总体量    | 声称质量水平<br>DQL (%) | 抽样方案 |       |               |
|----|------------|----------|-------------------|------|-------|---------------|
|    |            |          |                   | 检验水平 | 样本量 n | 不合格品<br>限定数 L |
| 1  | 采用的引证数据错误率 | 764.4 万条 | 0.03              | III  | 3150  | 3             |
| 2  | 未采用引证数据漏用率 | 1684 万条  | 0.1               | III  | 1250  | 3             |

#### 四、测试方法

本测试依据《GB/T 2828.4—2008 计数抽样检验程序 第4部分：声称质量水平的评定程序》规定确定采样方案，采用简单随机抽样方法进行抽样，对样本按照企业标准《Q/CNKI PJ02-2009〈中国学术期刊影响因子年报〉引证数据制作标准与规范》进行质量检测。

#### 五、测试结果

##### 1. 引证数据错误率

|            |                            |
|------------|----------------------------|
| 测试对象       | 采用的引证数据的错误率                |
| 声称质量水平 (%) | 0.03                       |
| 核查总体量 (条)  | 7644366 (学位论文来源共 369117 本) |
| 测试样本量 (条)  | 3150                       |
| 样本中错误条数    | 0                          |

## 2. 引证数据漏用率

|            |                             |
|------------|-----------------------------|
| 测试对象       | 未采用引证数据的漏用率                 |
| 声称质量水平 (%) | 0.1                         |
| 核查总体量 (条)  | 16839769 (学位论文来源共 369117 本) |
| 测试样本量 (条)  | 1250                        |
| 样本中漏用条数    | 0                           |

## 六、测试结论

根据上述测试结果, 可得出以下结论:

1. 测试《中国学术期刊影响因子年报(2017版)》学位论文来源所依据的2016年期间CNKI网络出版的学位论文的引证数据, 数据总体的目标错误率不超过0.03%。根据《GB/T 2828.4—2008 计数抽样检验程序 第4部分: 声称质量水平的评定程序》规定的评定程序, 核查总体抽检合格。

2. 测试《中国学术期刊影响因子年报(2017版)》学位论文来源所依据的2016年CNKI网络出版的学位论文的引证数据, 数据总体的目标漏用率不超过0.1%。根据《GB/T 2828.4—2008 计数抽样检验程序 第4部分: 声称质量水平的评定程序》规定的评定程序, 核查总体抽检合格。

测试组组长(签字):



2017年9月23日

## 《中国学术期刊影响因子年报（2017版）》

### 会议论文来源引证数据质量测试报告

#### 一、测试目的

检测《中国学术期刊影响因子年报（2017版）》会议论文来源（即CNKI网络更新日期为2016年1月1日至2016年12月31日的会议论文）的引文数据的质量是否符合标准中的指标要求，明确《中国学术期刊影响因子年报（2017版）》会议论文来源统计被引频次、影响因子等各项评价数据的可信度。

#### 二、测试对象

《中国学术期刊影响因子年报（2017版）》会议论文来源所使用的2015年CNKI网络出版的会议论文的引证数据来自2239本会议文集，共122.4万条参考文献。

#### 三、测试方案

依据国家标准《GB/T 2828.4—2008 计数抽样检验程序 第4部分：声称质量水平的评定程序》，选择III级检验水平，根据质量指标确定以下抽样方案：

| 序号 | 项目         | 核查总体量  | 声称质量水平<br>DQL (%) | 抽样方案 |       |               |
|----|------------|--------|-------------------|------|-------|---------------|
|    |            |        |                   | 检验水平 | 样本量 n | 不合格品<br>限定数 L |
| 1  | 采用的引证数据错误率 | 35.7万条 | 0.03              | III  | 3150  | 3             |
| 2  | 未采用引证数据漏用率 | 86.8万条 | 0.1               | III  | 1250  | 3             |

#### 四、测试方法

本测试依据《GB/T 2828.4—2008 计数抽样检验程序 第4部分：声称质量水平的评定程序》规定确定采样方案，采用简单随机抽样方法进行抽样，对样本按照企业标准《Q/CNKI PJ02-2009〈中国学术期刊影响因子年报〉引证数据制作标准与规范》进行质量检测。

#### 五、测试结果

##### 1. 引证数据错误率

|            |                       |
|------------|-----------------------|
| 测试对象       | 采用的引证数据的错误率           |
| 声称质量水平 (%) | 0.03                  |
| 核查总体量 (条)  | 356521 (来源会议文集共2339本) |
| 测试样本量 (条)  | 3150                  |

|         |   |
|---------|---|
| 样本中错误条数 | 0 |
|---------|---|

## 2. 引证数据漏用率

|            |                         |
|------------|-------------------------|
| 测试对象       | 未采用引证数据的漏用率             |
| 声称质量水平 (%) | 0.1                     |
| 核查总体量 (条)  | 867561 (来源会议文集共 2339 本) |
| 测试样本量 (条)  | 1250                    |
| 样本中漏用条数    | 1                       |

## 六、测试结论

根据上述测试结果, 可得出以下结论:

1. 测试《中国学术期刊影响因子年报(2017版)》会议论文来源所依据的2016年期间CNKI网络出版的会议论文的引证数据, 数据总体的目标错误率不超过0.03%。根据GB/T 2828.4-2008《计数抽样检验程序 第4部分: 声称质量水平的评定程序》规定的评定程序, 核查总体抽检合格。

2. 测试《中国学术期刊影响因子年报(2017版)》会议论文来源所依据的2016年期间CNKI网络出版的会议论文的引证数据, 数据总体的目标漏用率不超过0.1%。根据《GB/T 2828.4—2008 计数抽样检验程序 第4部分: 声称质量水平的评定程序》规定的评定程序, 核查总体抽检合格。

测试组组长(签字):



2017年9月23日

## 《中国学术期刊影响因子年报（2017版）》

## 基础数据测试专家组

2017年9月23日

| 姓名  | 单位名称及职称职务         | 签名  |
|-----|-------------------|-----|
| 蔡蓉华 | 北京大学图书馆           | 蔡蓉华 |
| 张俊娥 | 北京大学图书馆           | 张俊娥 |
| 范爱红 | 清华大学图书馆           | 范爱红 |
| 杜大力 | 中国版本图书馆           | 杜大力 |
| 任胜利 | 国家自然科学基金委员会科学数据中心 | 任胜利 |
| 罗虹  | 中国标准化研究院          | 罗虹  |
| 冯士雍 | 中科院数学与系统科学研究院     | 冯士雍 |
| 史永超 | 科技导报社             | 史永超 |
| 胡升华 | 科学出版社             | 胡升华 |
| 李颖  | 清华大学社会科学部         | 李颖  |
| 初景利 | 中国科学院文献情报中心       | 初景利 |
| 崔金中 | 中国科学院植物研究所        | 崔金中 |
| 路育松 | 中国社会科学杂志社         | 路育松 |
| 刘晓玲 | 中国期刊协会常务副秘书长      | 刘晓玲 |

